



→ ಸೌಖ್ಯ ಸೌಖ್ಯ



೨೦೧೩ ೨೦೧೩

ಆಧ್ಯಾತ್ಮಿಕ ಸಾಂಸ್ಕೃತಿಕ ದೈವಾಸಕ್ತಿ ಹೃದಯ

# ಕರ್ತವ್ಯ ಪರಿಷತ್ ಪಂಚಾಂಗ ಸಂಚಿಕೆ ೨೦೧೩

**ಬೆಳಗಿನ ಪ್ರತಿಗಳಲ್ಲಿ**

<p>ಪ್ರಾರ್ಥನೆ ಸಂಪಾದಕೀಯ ಅಧ್ಯಕ್ಷರ ಮಾತು ಸಂಸ್ಕರಣೆ ಗೀತಾ ಚಿಂತನೆ ಸಂಸ್ಥೆತಿ ಪ್ರತಿಭಾ ಪರಿಚಯ ವಾರ್ತಾಸಂಚಯ ದೇವಸ್ಥಾನದ ವಾರ್ತೆಗಳು ದೇಣಿಗೆ ನೀಡಿದ ಭಕ್ತರ ವಿವರ ಶ್ರೀ ವಿಜಯ ನಾಮ ಸಂವತ್ಸರದ ಕೂಟಬಿಂದು ಪಂಚಾಂಗ</p>	<p>ಕೂಟಬಿಂದು ಪತ್ರಿಕೆಗೆ ಲೇಖನ ಹಾಗೂ ಮಾಹಿತಿಗಳಿಗೆ ಡಾ   ನಿಟಿಲಾಪುರ ಕ್ರೈಸ್ಟಮೂರ್ತಿ ಕಾರಂತ ಗೌರವ ಸಂಪಾದಕರು, 'ಕೂಟಬಿಂದು' 'ಬೋಗಾನಂದ' ಇಂದ್ರಾಣಿ ದೇವ್ವಾನದ ಬಳಿ ಅಂಚೆ : ಉಡುಪಿ - 576 102 Email : nitilapurakm@yahoo.uk ದೂ.ವಾ   (0820) 2573443 (ಮು) ಮೊ: 9480228495</p>	<p>ಕೂಟಬಿಂದು ಪತ್ರಿಕೆಗೆ ಸಂಬಂಧಿಸಿದ ವ್ಯವಹಾರಗಳಿಗೆ ಬಿ. ನಾರಾಯಣ ಸೋಮಯಾಜಿ ಕಾರ್ಯನಿರ್ವಹಣಾಧಿಕಾರಿ, ಕೂಟಬಿಂದು ಟ್ರಸ್ಟ್ ಗಜಾನನ ಇಂಡಸ್ಟ್ರಿಯಲ್ ಎಂಟರ್‌ಪ್ರೈಸಿಸ್ ಅಂಚೆ ಜೋಡುಮಾರ್ಗ - 574 219 ದೂ.ವಾ   (08255) 233268 (ಅ) 232468 (ಮು) ಮೊಬೈಲ್ : 9448858868 Email : narayana.somayaji@gmail.com</p>
	<p>ಈ ಪತ್ರಿಕೆಯಲ್ಲಿ ಪ್ರಕಟವಾಗುವ ಲೇಖನಗಳ ಅಭಿಪ್ರಾಯಕ್ಕೆ ಆಯಾ ಲೇಖಕರೇ ಜವಾಬ್ದಾರರು. ಆದಕ್ಕೆ ಸಂಪಾದಕರು ಅಥವಾ ಕೂಟ ಮಹಾಜಗತ್ತು ಹೊಣೆಯಿಲ್ಲ. ಸಂಪಾದಕ</p>	<p><b>ಶ್ರೀ ಗುರು ನರಸಿಂಹ ದೇವಸ್ಥಾನ</b> ಸಾಲಿಗ್ರಾಮ, ಉಡುಪಿ ಜಿಲ್ಲೆ ದೂರವಾಣಿ : 2564544, 3204544 ಮೊ : 9449545714 ಆಂಜನೇಯ ದೇವಸ್ಥಾನ : 2564004 ಎನ್.ಟಿ.ಡಿ. 0820</p>

## ವೇದಾಧ್ಯಯನಕ್ಕೆ ನಿಶಿಷ್ಟ ಅವಕಾಶ ಮತ್ತು ವಿನೂತನ ಯೋಜನೆ

ಭಗವಂತನ ಮುಖಾರವಿಂದದಿಂದ ಹೊರಹೊಮ್ಮಿದ ಜ್ಞಾನರಾಶಿಯೇ ವೇದ. 'ವಿದಂತಿ ಧರ್ಮಾದಿಕಂ ಅನೇನ ಇತಿ ವೇದಃ' ಧರ್ಮ ಪೊದಲಾದುದನ್ನು ಇದರ ಮೂಲಕ ಆರಿಯಬಹುದಾದ್ದರಿಂದ ವೇದ. 'ವಿದ್ಯತೇ ಲಭ್ಯತೇ ಬ್ರಹ್ಮ ಅನೇನ ಇತಿ ವೇದಃ' ಬ್ರಹ್ಮ ಸಾಕ್ಷಾತ್ಕಾರ ಇದರಿಂದ ಲಭಿಸುವುದು. ಋಷಿಗಳು ತಮ್ಮ ತಪಸ್ಸಿನ ಬಲದಿಂದ ವೇದ ಮಂತ್ರಗಳ ದ್ರಷ್ಟಾರಾದರು. ಅನಂತರ ಗುರು-ಶಿಷ್ಯ ಪರಂಪರೆಯಿಂದ ವೇದಾಧ್ಯಯನ ಸಾವಿರಾರು ವರ್ಷ ಸಾಗಿ ಬಂದಿದೆ.

ವೇದ ವ್ಯಾಸರು ಈ ಜ್ಞಾನರಾಶಿಯನ್ನು ಋಗ್ವೇದ, ಯಜುರ್ವೇದ, ಸಾಮವೇದ ಮತ್ತು ಅಥರ್ವವೇದಗಳೆಂದು ವಿಭಾಗಿಸಿ ಅಧ್ಯಯನಕ್ಕೆ ಅನುಕೂಲ ಮಾಡಿದರು. ಪ್ರತಿಯೊಂದು ವೇದಕ್ಕೂ ತನ್ನದೇ ಆದ ಸಂಹಿತೆ, ಬ್ರಾಹ್ಮಣ, ಆರಣ್ಯಕ ಮತ್ತು ಉಪನಿಷತ್ತುಗಳಿವೆ. ಈ ವೇದಗಳೇ ಭಾರತೀಯ ಸಂಸ್ಕೃತಿಯ ಪ್ರಮಾಣ ಗ್ರಂಥಗಳು.

'ಸ್ವಾಧ್ಯಾಯೋಽಧ್ಯೇತವ್ಯಃ' ಎಂಬ ವೇದದ ಆದೇಶದಂತೆ ಪ್ರತಿಯೊಬ್ಬ ಬ್ರಾಹ್ಮಣನೂ ಸ್ವಶಾಖೆಯ ವೇದವನ್ನು ಅವಶ್ಯವಾಗಿ ಅಧ್ಯಯನ ಮಾಡಬೇಕು. ವೇದಾಧ್ಯಯನ ಮಾಡುವುದರಿಂದ ಸಾತ್ವಿಕ ಜಾಗೃತವಾಗುವುದು. ಪಾಪ ಪರಿಹಾರ ಮೊದಲಾದ ಅದ್ವೈತ್ಯಲಗಳೇ ಹೆಚ್ಚು. ಆದರೂ ರೋಗ ಪರಿಹಾರ, ಆರೋಗ್ಯ ಪ್ರಾಪ್ತಿ, ಬಲ, ಧಾರಣಾಶಕ್ತಿ ಮುಂತಾದ ದ್ವೈತ್ಯಲಗಳನ್ನೂ ಕಾಣಬಹುದು. ಮೂತ್ರವಲ್ಲ, 'ಯಂ ಯಂ ಕಾಮಯತೇ ತಂ ಪಂ ವೇದೇನ ಸಾಧಯತೇ' ವಿನೇನು ಬಯಸುತ್ತೇವೋ ಅದಲ್ಲವನ್ನೂ ವೇದ ಪಠನದಿಂದ ಪಡೆಯಬಹುದು.

ಇಂತಹ ಋಗ್ವೇದದ ಅಧ್ಯಯನಕ್ಕೆ ಸಾಲಿಗ್ರಾಮದ ಶ್ರೀ ಗುರುನರಸಿಂಹ ದೇವಸ್ಥಾನದ ನಿಗಮಾಗಮ ಪಾಠಶಾಲೆಯಲ್ಲಿ ಅವಕಾಶವಿದೆ. ಋಗ್ವೇದದ ಜೊತೆಯಲ್ಲಿ ವಾತುಲಾಗಮವನ್ನು ಕೂಡ ಆರು ವರ್ಷಗಳಲ್ಲಿ ಕಲಿಯಬಹುದು. ಕರ್ನಾಟಕ ಸರಕಾರದ ಪರಿಷ್ಕೇಗ ಕುಳಿತುಕೊಳ್ಳಲು ಅವಕಾಶವಿದೆ. ಉಚಿತ ಊಟ, ವಸತಿಯ ಜೊತೆಗೆ ಹೆತ್ತವರಿಗೆ ಪ್ರತಿ ತಿಂಗಳು ರೂ. 500/-ರ ಗೌರವಧನವನ್ನು ಪ್ರಾಯೋಜಕರ ನೆರವಿನಿಂದ ನೀಡುವ ಯೋಜನೆ ಇದೆ. ಸಂಪರ್ಕಿಸಿರಿ.

ಅಧ್ಯಕ್ಷರು, ಶ್ರೀ ಗುರುನರಸಿಂಹ ದೇವಸ್ಥಾನ, ಸಾಲಿಗ್ರಾಮ

ಪ್ರಕ್ರಿಯಾ ಮತ್ತು  
ನಿರ್ವಹಣಾ ಶುಲ್ಕವಿಲ್ಲ

ಕನಸಿನ ಮನೆ ಅಥವಾ ಕಾರು... ಇದೀಗ ಸಾಕಾರ...

ವಿಶೇಷ ಸಾಲ ಯೋಜನೆ  
03.12.2012 ರಿಂದ 31.03.2013

ಈ ಕೊಡುಗೆಯನ್ನು ನಿಮ್ಮದಾಗಿಸಿಕೊಳ್ಳಿ

- ▶ ಸರಳ ಶರತ್ತುಗಳು
- ▶ ಸುಲಭ ಮಾಸಿಕ ಕಂತು
- ▶ ಶೀಘ್ರ ಮಂಜೂರಾತಿ



ಕೆಬಿಎಲ್  
ಆಪ್ತ ಫೈರ್

ನಿಮ್ಮ ಮನೆಯ ಕನಸನ್ನು  
ನನವಾಗಿಸಲು ಇನ್ನೇಕೆ ತಡ ....?



ಕೆಬಿಎಲ್  
ಕಾರ್ ಲೋನ್

ಕಾರು ಖರೀದಿ  
ಇದೀಗ ಸುಲಭ

ಹೆಚ್ಚಿನ ಮಾಹಿತಿಗಾಗಿ ಟೂಲ್ಸ್ ಫ್ರೀ ನಂబರ್ 1800 425 1444 ಗೆ ಕರೆ ಮಾಡಿ ಅಥವಾ ನಿಮ್ಮ ಸಮೀಪದ ಶಾಖೆಯನ್ನು ನಂಪರ್ಕಿಸಿ

ಪರತ್ತುಗಳು ಅನ್ವಯಿಸುತ್ತವೆ.

ಕರ್ನಾಟಕ ಬ್ಯಾಂಕ್ ಲಿ.

ನಿಮ್ಮ ಕುಟುಂಬದ ಬ್ಯಾಂಕ್, ಭಾರತದಾದ್ಯಂತ.



|| ಶ್ರೀಮದ್ ಯೋಗಾನಂದ ಗುರು ನರಸಿಂಹಾಯ ನಮಃ ||

# ಕರ್ನಾಟಕ ಬಂಧು

ಆಧ್ಯಾತ್ಮಿಕ, ಸಾಂಸ್ಕೃತಿಕ ಹಾಗೂ ಸಾಮಾಜಿಕ ಔನ್ನತ್ಯಕ್ಕೆ ಮೀಸಲಾದ ಧೈರ್ಯಮಾಸಿಕ. ಬೃಹದ್ದಣ ಸಮಾಜ ಬಾಂಧವರಲ್ಲಿ ಖಾಸಗಿ ಪ್ರಸಾರಕ್ಕಾಗಿ ಮಾತ್ರ

ಸಂಪುಟ ೧೮

ಸಂಚಿಕೆ ೧

ಜನವರಿ-ಫೆಬ್ರವರಿ 2013

## ಪ್ರಾರ್ಥನೆ

ಶ್ರೀ ನರಸಿಂಹ ಸಹಸ್ರನಾಮ ಸ್ತೋತ್ರ

(ಹಿಂದಿನ ಸಂಚಿಕೆಯಿಂದ ಮುಂದುವರಿದುದು)

ಅಘೋರಾಯ ಸುಘೋರಾಯ ಘೋರಾಘೋರತರಾಯ ಚ|

ನಮೋಸ್ತು ಘೋರವೀರ್ಯಾಯ ಲಸದ್ ಘೋರಾಯ ತೇ ನಮಃ ||೨೩||

152. ಅಘೋರಾಯ ನಮಃ ಘೋರ ಎಂದರೆ ಕ್ರೂರ. ಹಾಗಿಲ್ಲದವ ಅಘೋರ. ಪ್ರಸನ್ನ ಎಂದರ್ಥ. ಅಂಥವನಿಗೆ ನಮಸ್ಕಾರ.

153. ಸುಘೋರಾಯ ನಮಃ ನರಸಿಂಹನು ಅಘೋರನಾಗಿದ್ದರೆ ವೈರಿಯ ವಧೆಗಾಗಿ ಹೇಗೆ ಅವತರಿಸಿದ? ಎಂಬ ಪ್ರಶ್ನೆ ಬರುತ್ತದೆ. ಆದಕ್ಕಾಗಿಯೇ ಬ್ರಹ್ಮನು ಮುಂದಿನ ನಾಮವನ್ನು ಹೇಳಿದಾನೆ 'ಸುಘೋರಾಯ' ಎಂದು. ಒಳ್ಳೆಯ ಘೋರ (ಶೋಭನೋ ಘೋರಃ)

ಸಾಕಷ್ಟು ಘೋರನಾಗಿದ್ದಾನೆ ಎಂದರ್ಥ. ಅದೇನೋ ಸರಿ. ಆದರೂ, ಪ್ರಸನ್ನನಾಗಿದ್ದರೆ ಕ್ರೂರನಲ್ಲ. ಕ್ರೂರನಾಗಿದ್ದರೆ ಪ್ರಸನ್ನನಲ್ಲ. ಅಲ್ಲಿವೇ? ಭಗವಂತನ ಪ್ರಸನ್ನತ್ವ ಪ್ರಸನ್ನತ್ವಗಳು ಅಪೇಕ್ಷೆಗೆ ಅನುಗುಣವಾಗಿರುತ್ತವೆ. ಎಂದರೆ, ಭಕ್ತರಿಗೆ ಅವನು ಅಕ್ರೂರನೇ (ಸೌಮ್ಯನೇ) ಆಗಿದ್ದರೂ, ದೈತ್ಯರಿಗೆ ಹಾಗೂ ಅಭಕ್ತರಿಗೆ ಕ್ರೂರನೇ ಆಗಿದ್ದಾನೆ.

154. ಘೋರಘೋರತರಾಯ ನಮಃ ಪ್ರಸನ್ನನಾಗಿರುವವನು ಕೆಲವೊಮ್ಮೆ, ಕೆಲವರಿಗೆ ಕ್ರೂರನಾಗುವುದು ಹೇಗೆ? ಪ್ರಸನ್ನತೆಯಿಂದಲೇ ಕ್ರೋಧದ ನವಾರಣೆಯಲ್ಲವೇ? ಅದೇ ದೇವನ ಲೀಲೆ. ಅವನು ಸೌಮ್ಯನೇ ಆಗಿದ್ದಾನೆ. ಆದರೆ, ಸಂದರ್ಭ ಬಂದಾಗ ಘೋರಘೋರತರನೂ ಆಗುತ್ತಾನೆ. ಘೋರತರ ಎಂದರೆ ಹೆಚ್ಚು ಘೋರ. ಅತಿಶಯವಾಗಿ ಘೋರನೇ ಘೋರಘೋರತರ ಅಥವಾ ಹಿಂಸೆ ಎಂಬುದು ಘೋರಕೃತ್ಯೆ. ಹಿಂಸೆಯ ಸಂದರ್ಭದಲ್ಲಿ ಹೆಚ್ಚು ಘೋರನಾದವನೇ "ಘೋರಘೋರತರ". ಪ್ರಹ್ಲಾದನಂತಹ ಭಕ್ತರಿಗೆ ಪ್ರಸಾದಮುಖನಾಗಿದ್ದರೂ, ಹಿರಣ್ಯಕಶಿಪುವಿನಂತಹ ಮಹಾಶತ್ರುವಿಗೆ ನರಸಿಂಹನು ಅತಿಶ್ರುದ್ಧನಾಗಿರುತ್ತಾನೆ ಎಂದರ್ಥ. ಅಂತಹ ಘೋರಘೋರತರನಿಗೆ ನಮಸ್ಕಾರ.

155. ಘೋರವೀರ್ಯಾಯ ನಮಃ ವೀರನ ಕರ್ಮ ಅಥವಾ ಸ್ವಭಾವನೇ ವೀರ್ಯ. ಸಾಮರ್ಥ್ಯ ಎಂದರ್ಥ. ಘೋರವೀರ್ಯ ಎಂದರೆ ಅತಿಕೋಪವುಳ್ಳ ಹಾಗೂ ಸಾಮರ್ಥ್ಯವುಳ್ಳವನು. ಬ್ರಹ್ಮನಿಂದ ಪರಪಡೆದು, ಲೋಕಕಂಟಕನಾದ ಹಿರಣ್ಯಕಶಿಪುವನ್ನು ಸಂಹರಿಸಲು ಶ್ರೀ ಹರಿಯು ಘೋರತ್ವ ಹಾಗೂ ಸಾಮರ್ಥ್ಯ ಎರಡನ್ನೂ ಹೊಂದಿದ ನರಸಿಂಹಾವತಾರವನ್ನು ಮಾಡಿದ. ಅಂತಹ ಘೋರವೀರ್ಯನಿಗೆ ನಮಸ್ಕಾರ.

156. ಲಸದ್ ಘೋರಾಯ ನಮಃ ಹೋಳಿಯುವ ಎಂದರೆ ಎದ್ದು ತೋರುವ ಘೋರತ್ವ ಇರುವವನು. ದಶಾವತಾರಗಳಲ್ಲಿ ನರಸಿಂಹನ ರೂಪದಷ್ಟು ಘೋರತ್ವ ಅಥವಾ ಕ್ರೂರತ್ವ ಬೇರೆ ಯಾವ ಅವತಾರದಲ್ಲೂ ಎದ್ದು ತೋರುವುದಿಲ್ಲ. ಅಂತಹ ಲಸದ್ ಘೋರನಿಗೆ ನಮಸ್ಕಾರ.

ಘೋರಾದ್ಯಕ್ಷಾಯ ಘೋರಾಯ ದಕ್ಷಿಣಾಣಾಯ ಶಂಭವೇ |

ದಿವ್ಯಾಯ ಮೇಘರೂಪಾಯ ನಮೋ ಮಾರ್ಯಾದ್ಯಹಾರಿಣೇ ||೨೪||

157. ಘೋರಾದ್ಯಕ್ಷಾಯ ನಮಃ ಇಲ್ಲಿ ಘೋರ ಎಂದರೆ ಕ್ರೂರವಾದ ಭೂತ-ಪ್ರೇತಾದಿಗಳು ಅಪುಗಳ ಅಧ್ಯಕ್ಷ ಎಂದರೆ ವಶವಿರಿಸಿಕೊಂಡವನು. ಭಯವನ್ನು ಉಂಟುಮಾಡುವ ಗ್ರಹಭೂತಾದಿಗಳು ನರಸಿಂಹನ ನಾಮಸ್ವರಣೆ ಅಥವಾ ಸ್ತೋತ್ರ ಪಠನದಿಂದ ದೂರ ಸರಿಯುತ್ತವೆ. ಅಂತಹ ಘೋರಾದ್ಯಕ್ಷನಿಗೆ ನಮಸ್ಕಾರ.

158 ಘೋರಾಯ ನಮಃ ಭಯಾನಕ ರಸವನ್ನು ಉಂಟುಮಾಡುವವನಿಗೆ ನಮಸ್ಕಾರ.

159 ದಕ್ಷಿಣಾಯ ನಮಃ ದಕ್ಷಿಣಾರ್ಣ ಎಂದರೆ ದಕ್ಷಿಣ ಸಮುದ್ರ ಇಡೀ ಭಾರತ ದೇಶಕ್ಕೆ ಮಳೆಯ ಮಾರುತವನ್ನು ಒದಗಿಸುವ ಸಮುದ್ರವಿದು. ಆದರಂತೆ ಜನರಿಗೆ ಅನುಕೂಲತೆಯನ್ನು ಉಂಟುಮಾಡುವವನು. ದಕ್ಷಿಣ ಎಂದರೆ ಸಮರ್ಥ. ದಕ್ಷಿಣಾರ್ಣ ಎಂದರೆ ಸಾಮರ್ಥ್ಯದ ಸಮುದ್ರದಂತಿರುವವನು.

ದಕ್ಷಿಣಾರ್ಣಾಯ ಎಂಬ ಪಾಠಾಂತರದಲ್ಲಿ ದಕ್ಷಿಣಾ ಎಂದರೆ ಹವಿಸ್ಸು, ಅದಕ್ಕೆ ಅರ್ಹನಾದವನು ದಕ್ಷಿಣಾರ್ಹ. ದಕ್ಷಿಣೆ ಎಂದರೆ ಕಾಣಿಕೆಯೂ ಹೌದು. ಜಗದ್ಗುರುವಾದರಿಂದ ನರಸಿಂಹನು ಕಾಣಿಕೆಗೆ ಅರ್ಹನಾಗಿದ್ದಾನೆ. ಅವನಿಗೆ ನಮಸ್ಕಾರ. 160. ಶಂಭವೇ ನಮಃ ಶಂ ಎಂದರೆ ಸುಖ, ಶಾಂತಿ. ನಿರತಿಶಯ ಆನಂದ ರೂಪನಾಗಿದ್ದು ತನ್ನ ಚಿಂತನೆ ಮಾಡಿದವರಿಗೆ ನಿರತಿಶಯ ಆನಂದದವನ್ನು ಕೊಡುವ ಅಥವಾ ಶಾಂತಿಯನ್ನು

ಉಂಟುಮಾಡುವವ. ಅವನಿಗೆ ನಮಸ್ಕಾರ.

161. ದಿವ್ಯಾಯ ನಮಃ ದೈ ಎಂದರೆ ಸ್ವರ್ಗ. ದಿವ್ಯ ಎಂದರೆ ಸ್ವರ್ಗಕ್ಕೆ ಸಂಬಂಧಿಸಿದ ಅತ್ಯುತ್ತಮವಾದ ರೂಪವುಳ್ಳವನು. ಅವನಿಗೆ ನಮಸ್ಕಾರ.

162. ಮೇಘರೂಪಾಯ ನಮಃ ಮೇಘ ಎಂದರೆ ಮೋಡ, ರೂಪ ಎಂದರೆ ಬಣ್ಣ. ಮೋಡದಂತೆ ಶ್ಯಾಮಲ ವರ್ಣ ಎಂಬುದು ವಿಷ್ಣುವಿಗೆ ಮತ್ತು ಅವನ ಎಲ್ಲಿ ಅವತಾರಗಳಿಗೆ ಪ್ರಸಿದ್ಧ. ಅಂಥವನಿಗೆ ನಮಸ್ಕಾರ.

163. ಮಾರ್ಯಾದ್ಯಹಾರಿಣೇ ನಮಃ ಮಾರ್ಯಾ ಎಂದರೆ ಭ್ರಮೆ, ಮೋಸ. ಆಂಧ್ರ ಎಂದರೆ ಕುರುಡುತನ. ಮಾರ್ಯೆಯಿಂದಾಗುವ ಕುರುಡುತನವನ್ನು ಪರಿಹರಿಸುವವನು. ದೈವೀಹೈಷಾ ಗುಣಮಯೀ ಮಮ ಮಾರ್ಯಾ ದುರತ್ಕಯಾ | ಮಾಮೇವ ಯೇ ಪ್ರಪದ್ಯಂತೇ ಮಾರ್ಯಾಮೇತಾಂ ತರಂತಿ ತೇ || (ಭಗವದ್ರೀತೆ 7-14)

ತ್ರಿಗುಣಮಯವಾದ ನನ್ನ ದೈವೀ ಮಾರ್ಯೆಯನ್ನು ದಾಟುವುದು ಕಷ್ಟ ಸಾಧ್ಯ. ನನ್ನನ್ನೇ ಆಶ್ರಯಿಸುವವರು ಈ ಮಾರ್ಯೆಯನ್ನು ದಾಟುತ್ತಾರೆ ಎಂದು ಶ್ರೀ ಕೃಷ್ಣನೇ ಗೀತೆಯಲ್ಲಿ ತಿಳಿಸಿದ್ದಾನೆ.

ಅಥವಾ ಕೆಟ್ಟ ಕೆಲಸ ಮಾಡುವವರ ವಿವೇಕ ಜ್ಞಾನವನ್ನು ಮಾಯೆ ಅಪಹರಿಸುತ್ತದೆ. (ಮಾರ್ಯೆಯು ಅಪಹೃತಜ್ಞಾನಾಃ ಗೀತೆ 7-15) ಎಂದರೆ, ಕೆಟ್ಟವರನ್ನು ಮಾಯೆಯು ಕುರುಡುತನದ ಮೂಲಕ ಎಲ್ಲೋ ದೂರಕ್ಕೆ ಭಗವಂತ ಒಯ್ಯುತ್ತಾನೆ. ಅವನಿಗೆ ನಮಸ್ಕಾರ. ಮೇಘಾನಾದಾಯ ನಾಥಾಯ ತುಭ್ಯಂ ಮೇಘಾತ್ಮನೇ ನಮಃ | ಮೇಘಾವಾಹನ ರೂಪಾಯ ಮೇಘಾ ಶ್ಯಾಮಾಯ ಮಾಲಿನೇ || ೨೪ ||

164. ಮೇಘಾನಾದಾಯ ನಮಃ ಮೋಡದ ನಾದದಂತೆ ನಾದವುಳ್ಳವ ಮೇಘಾನಾದ. ಶುಕ್ಲಯಜುರ್ವೇದದ ಬೃಹದಾರಣ್ಯಕ ಉಪನಿಷತ್ತಿನಲ್ಲಿ (5-2) ಒಂದು ಕಥೆ ಬರುತ್ತದೆ.

ಪ್ರಜಾಪತಿಯು ಸಾಕ್ಷಾತ್ ಪರಬ್ರಹ್ಮನ ಅವತಾರ. ಅವನ ಬಳಿ ದೇವತೆಗಳು, ಮನುಷ್ಯರು ಹಾಗೂ ದಾನವರು ವಿದ್ಯಾಭ್ಯಾಸ ಮಾಡುತ್ತಾರೆ. ವಿದ್ಯೆ ಪೂರೈಸಿ ಹಿಂತಿರುಗುವ ಮೊದಲು ತಮಗೆ ಉಪದೇಶ ನೀಡಬೇಕೆಂದು ಪ್ರಾರ್ಥಿಸುತ್ತಾರೆ. ಆಗ ಪ್ರಜಾಪತಿಯು 'ದ' ಎಂಬ ಅಕ್ಷರದೊಡನೆ ಮೇಘನಾದವನ್ನು ಗಂಭೀರವಾಗಿ ಮೊಳಗಿಸಿದ. ಆ ಅಕ್ಷರಕ್ಕೆ ಉಳಿದ ಅಕ್ಷರಗಳನ್ನು ಜೋಡಿಸಿ ಶಿಷ್ಯರು ಉಪದೇಶವನ್ನು ಗ್ರಹಿಸಬೇಕಾಗಿತ್ತು. ದೇವತೆಗಳು ಸ್ವರ್ಗದಲ್ಲಿರುವ ತಮ್ಮ ಸುಖಲೋಲುಪತೆ ಅಧಿಕವಾದ್ದರಿಂದ 'ದಾಮ್ಯತೆ' (ಕಾಮನೆಗಳನ್ನು ದಮನಿಸಿರಿ, ನಿಯಂತ್ರಿಸಿರಿ) ಎಂದು ಭಾವಿಸಿದರು. ಮನುಷ್ಯರು ತಮ್ಮಲ್ಲಿ ಆಸೆ ತೀವ್ರವಾದುದರಿಂದ 'ದತ್ತ' (ದಾನಮಾಡಿರಿ) ಎಂಬುದಾಗಿ ಉಪದೇಶವನ್ನು ಅರಿತರು. ಅಸುರರು ತಮ್ಮಲ್ಲಿ ಕ್ರೂರತೆ ಹೆಚ್ಚಿರುವುದರಿಂದಾಗಿ 'ದಯದ್ವಂ' (ದಯೆ ತೋರಿ) ಎಂದು ಪ್ರಜಾಪತಿಯು ಉಪದೇಶವನ್ನು ತಿಳಿದುಕೊಂಡರು. ಇಂದಿಗೂ ಮೊಡಲಗಳು 'ದ-ದ-ದ' ಎಂದು ಪ್ರಜಾಪತಿಯು ದೈವೀವಾಣಿಯನ್ನು ಪ್ರತಿದ್ಧನಿಸುತ್ತವೆ. ಈ ಮೇಘ ನಾದವನ್ನು 'ದಮನ-ದಾನ-ದಯೆ' ಎಂದು ಅರ್ಥಮಾಡಿಕೊಂಡರೆ, ನಮಗೆ ಆಧ್ಯಾತ್ಮಿಕ ಪ್ರಗತಿಯಾಗುತ್ತದೆ. ಅಂತಹ ಮೇಘನಾದನಿಗೆ ನಮಸ್ಕಾರ.

165. **ನಾಥಾಯ ನಮಃ:** ನಾಥ ಎಂದರೆ ಒಡೆಯ. ಪ್ರಪಂಚದಲ್ಲಿರುವ ಎಲ್ಲ ಚರಾಚರ ಜೀವಿಗಳಿಗೆ, ಸೃಷ್ಟಿ ಸ್ಥಿತಿ, ಲಯ ಕಾರ್ಯಗಳಿಗೆ ಭಗವಂತನೊಬ್ಬನೇ ನಾಥ. ಇನ್ನೊಬ್ಬರನ್ನು ರಕ್ಷಿಸುವ ಶಕ್ತಿಯುಳ್ಳವರೆಲ್ಲ ನಾಥರೇ. ನಾಥನಲ್ಲದವ ಅಥವಾ ನಾಥನಿಲ್ಲದವ ಅನಾಥ. ಎಲ್ಲಿ ಅನಾಥರಿಗೆ ಪರಮಾತ್ಮನೇ ನಾಥ.

ಪತಿ-ಪತ್ನಿಯರಲ್ಲಿ ಪತಿಯೇ ನಾಥ. ಸ್ವಾಮಿ-ಸೇವಕರಲ್ಲಿ ಸ್ವಾಮಿಯೇ ನಾಥ.

ಆದರೆ, ಈ ಲೌಕಿಕ ನಾಥರು ಇನ್ನೊಂದು ಕ್ಷಣದಲ್ಲಿ ಅನಾಥರಾಗುವ ಸಂಭವ ಇದೆ. ದೇವನೊಬ್ಬನೇ ಸದಾಕಾಲ ನಾಥನಾಗಿ ಇರುತ್ತಾನೆ. ಅಂತಹ ನಾಥನಿಗೆ ನಮಸ್ಕಾರ.

166. **ಮೇಘಾತ್ಮನೇ ನಮಃ:** ಮೇಘ ಎಂದರೆ ಮೊಡಲ. ಆತ್ಮ ಎಂದರೆ ತನ್ನ ಶರೀರ. ಮೊಡಲದಂತೆ ಶ್ಯಾಮಲ ವರ್ಣದ ತನ್ನ ಶರೀರವನ್ನು ಹೊಂದಿದವ ಮೇಘಾತ್ಮ ಅಥವಾ ಮೊಡಲವು ಮಳೆಸುರಿಸುವಂತೆ ಭಕ್ತರ ಇಷ್ಟಾರ್ಥಗಳನ್ನು ಸುರಿಸುವವನು. ಹೀಗೆ ಮೇಘದ ಲಕ್ಷಣ ಹೊಂದಿ ತಾನೇ ಆತ್ಮನಾಗಿರುವವನು ಅಂಥವನಿಗೆ ನಮಸ್ಕಾರ.

167. **ಮೇಘವಾಹನ ರೂಪಾಯ ನಮಃ:** ಮೇಘವಾಹನ ಎಂದರೆ ಮೊಡಲವೇ ಪಾಹನವಾಗಿರುವ ಇಂದ್ರ. ('ಶುರಾಪಾಣೈಘವಾಹನಃ' - ಅಮರ 1-51) ಇಂದ್ರನ ರೂಪದಲ್ಲಿ ಇರುವವನಿಗೆ ನಮಸ್ಕಾರ.

168. **ಮೇಘಾಶ್ಯಾಮಾಯ ನಮಃ:** ಮೊಡಲದಂತೆ ನೀಲವರ್ಣವುಳ್ಳವ. ನಿರ್ವ್ಯಾಜ ಪ್ರೇಮವಿರುವವರ ವೈಕಾಂತಿ ನೀಲಬಣ್ಣದ್ದಾಗಿರುತ್ತದೆ ಎಂದು ಕಿರ್ಲಿಯನ್ ಘೋಷೋಗ್ರಾಫಿಯಿಂದ ವೇದ್ಯ. ಅಂಥವನಿಗೆ ನಮಸ್ಕಾರ.

169. **ಮಾಲಿನೇ ನಮಃ:** ಹೂಮಾಲೆಯನ್ನು ಧರಿಸಿದವ ವಿಷ್ಣು 'ವನಮಾಲಿ' ಎಂದು ಪ್ರಸಿದ್ಧ. ಅವನ ಮಾಲೆಯ ಹೆಸರು ವೈಜಯಂತಿ. ಅಂಥವನಿಗೆ ನಮಸ್ಕಾರ. ●

ಕೊಟಬಂಧುಪ್ರಸಾರ ವೃದ್ಧಿ ಬಗ್ಗೆ ಶ್ರೀಮೋನ್ ಗಂಗಾಧರ ಹೇಳೆ, ಪಾರಂಪಲ್ಯ, ಸಾಲಿಗ್ರಾಮ ಇವರಿಂದ ಉತ್ತಮ ಸಲಹೆಯೊಂದು ಬಂದಿರುತ್ತದೆ. ಸದ್ರಿ ಸಲಹೆಯನ್ನು ಮುಂದಿನ ಸಂಚಿಕೆಯಲ್ಲಿ ಯಥಾವತ್ತಾಗಿ ಪ್ರಕಟಿಸಲಿದ್ದೇವೆ.

- ಸಂಪಾದಕರು

<p style="text-align: center;"><b>ಕೊಟಿಮಹಾಜಗತ್ತು ಸಾಲಿಗ್ರಾಮ (೦)ಇದರ ಪದಾಧಿಕಾರಿಗಳು</b></p> <p><b>ಅಧ್ಯಕ್ಷರು</b> ಶ್ರೀ ಪಿ. ವೆಂಕಟ್ರಾಮ್ ಮೊ: 09845186732 ಈಮೈಲ್: pvr9555@yahoo.com</p> <p><b>ಉಪಾಧ್ಯಕ್ಷರು</b> ಶ್ರೀ ಶ್ರೀಧರ ಮುಯ್ಯ ಬೆಂಗಳೂರು ಮೊ: 9845130456</p> <p><b>ಕೋಶಾಧಿಕಾರಿ</b> ಶ್ರೀ ಶಾಂತಾಧಿ ಹೊಳೆ ದೂ. 0824 - 2494479 ಮೊ: 09449034479</p> <p><b>ಜೊತೆ ಕಾರ್ಯದರ್ಶಿ</b> ಎ. ರಮೇಶ್ ಮುಯ್ಯ ಬೆಂಗಳೂರು ಮೊ: 9448949951 ಶ್ರೀ. ಸುಬ್ರಹ್ಮಣ್ಯ ಕಾರಂತ ಉಡುಪಿ ಮೊ: 9342424439</p>	<p style="text-align: center;"><b>ಕೊಟಿಬಂಧು ಟ್ರಸ್ಟ್ (೦)ಇದರ ಪದಾಧಿಕಾರಿಗಳು ಮತ್ತು ಸದಸ್ಯರು</b></p> <p><b>ಅಧ್ಯಕ್ಷರು:</b> ಶ್ರೀ ಪಿ. ವೆಂಕಟ್ರಾಮ್ ಮೊ: 09845186732 ಈಮೈಲ್: pvr9555@yahoo.com</p> <p><b>ಕಾರ್ಯದರ್ಶಿ:</b> ಬಿ.ರಾಮಕೃಷ್ಣ ಐತಾಳ ಮೊ: 9480228495</p> <p><b>ಕೋಶಾಧಿಕಾರಿ:</b> ಶ್ರೀ ಶಾಂತಾಧಿ ಹೊಳೆ ದೂ. 0824 - 2494479 ಮೊ: 09449034479</p> <p><b>ಕಾರ್ಯನಿರ್ವಹಣಾಧಿಕಾರಿ:</b> ಬಿ.ನಾರಾಯಣ ಸೊಮಯಜಿ ಮೊ: 9448858868</p> <p><b>ಕಾರ್ಯದರ್ಶಿ:</b> ಶ್ರೀ ಎ. ಜಗದೀಶ್ ಕಾರಂತ ಮೊ: 9448858868</p> <p><b>ಕೋಶಾಧಿಕಾರಿ:</b> ಶ್ರೀ ಭಾಸ್ಕರ ನಾವಡ ಮೊ: 9448483768</p>
<p style="text-align: center;"><b>ಶ್ರೀ ಗುರುನರಸಿಂಹ ಬಿಲಿಯನ್ ಫೌಂಡೇಶನ್ ಟ್ರಸ್ಟ್ (೦)ಇದರ ಪದಾಧಿಕಾರಿಗಳು</b></p> <p><b>ಅಧ್ಯಕ್ಷರು</b> ಎಚ್. ಪರಮೇಶ್ವರ ಭಾಸ್ಕಿ ಫೋನ್: (080) 23492916 ಮೊ: 9980194952</p> <p><b>ಕಾರ್ಯದರ್ಶಿ</b> ಶ್ರೀ. ಪಾಸುದೇವ ಮಧ್ವಪ್ಪ ದೂ: (080)23600926</p> <p><b>ಸಹಕಾರ್ಯದರ್ಶಿ</b> ಶ್ರೀ. ಶ್ರೀನಿವಾಸ ಉರಾಳಿ ಮೊ: 9448483768</p>	<p style="text-align: center;"><b>ಶ್ರೀ ಗುರುನರಸಿಂಹ ದೇವಸ್ಥಾನದ ಪದಾಧಿಕಾರಿಗಳು ಹಾಗೂ ಸದಸ್ಯರು</b></p> <p><b>ಅಧ್ಯಕ್ಷರು:</b> ಶ್ರೀ ಎ. ಜಗದೀಶ್ ಕಾರಂತ ಮೊ: 9448858868</p> <p><b>ಕಾರ್ಯದರ್ಶಿ:</b> ಶ್ರೀ ಆನಂದರಾಮ ಮಧ್ವಪ್ಪ ಮೊ: 9448858868</p> <p><b>ಕೋಶಾಧಿಕಾರಿ:</b> ಶ್ರೀ ಸದಾರಾಮ ಹೆಳೇಕವ್ವ. ಮೊ: 9448483768</p> <p><b>ಸದಸ್ಯರು:</b> ಸರ್ವ ಶ್ರೀ ಧರ್ಮರಾಯ ಹಂದ ಎಚ್., ನಾಗರಾಜಬಿ, ಯಜ್ಞನಾರಾಯಣ ಹೆಳೇಕ ಕೆ., ಕೃಷ್ಣ ಹೊಳೆ ಎನ್., ವೇಮೂಗಿ ಆನಂತಪದ್ಮನಾಭ ಐತಾಳ</p>

# ಸಂಪಾದಕೀಯ

## ಸಾಮಾಜಿಕ ನಾಯಕ ಹಾಗೂ ರಾಷ್ಟ್ರ ನಿರ್ಮಾಪಕನ ಚಿತ್ರ

ಸಮಾಜವನ್ನು ಆ ಮೂಲಕ ದೇಶವನ್ನು ಶಾಂತಿ ಹಾಗೂ ಸಮೃದ್ಧಿಯ ಕಡೆಗೆ ಮುನ್ನಡೆಸಲು ಸಮರ್ಥನಾದ ಒಬ್ಬ ಆದರ್ಶ ನಾಯಕನ ಗುಣಲಕ್ಷಣಗಳೇನು? ಅಂತಹ ನಾಯಕನು ಪ್ರತಿದಿನದ ವಿವಿಧ ಸಂದರ್ಭಗಳಿಗೆ ಹೇಗೆ ಪ್ರತಿಕ್ರಿಯಿಸಬೇಕು? ಅಂತಹ ನಾಯಕನು ಸಮಾಜದಿಂದ ಎಂತಹ ನಿಯಮಾನುಸಾರತೆಯನ್ನು ಬಯಸಬೇಕು? ಇಂತಹ ಪ್ರಶ್ನೆಗಳು ಏಳುತ್ತವೆ.

ಒಬ್ಬ ಆದರ್ಶ ನಾಯಕನ ಗುಣಗಳು : ಸಾಮಾನ್ಯವಾಗಿ ಸಮಾಜದಲ್ಲಿ ಕುಂದುಕೊರತೆಗಳು ಇರುತ್ತವೆ. ನಮ್ಮ ಕಲ್ಪನೆಯ ಒಬ್ಬ ಸಾಮಾಜಿಕ ನಾಯಕನು ಈ ದೋಷಗಳನ್ನು ಸ್ಥಿರಗೊಳಿಸಬಾರದು. ಬದಲು, ಅವುಗಳನ್ನು ನಿವಾರಿಸಿ ಸಮಾಜವನ್ನು ಸಂವಾರಿಗೆ ತರಬೇಕು. ಉದಾ : ಸಮಾಜದಲ್ಲಿ (ಕೆಲವು ವ್ಯಾಪಾರಿಗಳು, ಕೆಲವು ವಕೀಲರು, ಕೆಲವರು ಪುರೋಹಿತರು ಮತ್ತಿತರರಿಗೆ ಇರುವಂತೆ) ಜನರನ್ನು ದರೋಡೆ ಮಾಡುವ ಕೆಟ್ಟ ಅಭ್ಯಾಸವಿದೆ ಎಂದಾದರೆ, ಆ ಸಮಾಜದ ನಾಯಕನು ಇಂತಹ ದುಷ್ಟ ಹವ್ಯಾಸಗಳಿಂದ ಆ ಸಮಾಜವನ್ನು ಮುಕ್ತಗೊಳಿಸಬೇಕಲ್ಲದೆ, ಜನರ ಮನೋಭಾವವನ್ನು ತಿದ್ದಿ, ಹೆಚ್ಚು ಉಪಯುಕ್ತವಾದ ಕೃಷಿ ಅಥವಾ ಉದ್ಯಮಗಳಂತಹ ವೃತ್ತಿಗಳಲ್ಲಿ ಮನವಸತೀಗೊಳಿಸಬೇಕು. ಇದರಿಂದ ಅವರಿಗೆ ಪ್ರಯೋಜನವಾಗುವುದಲ್ಲದೆ, ಸಮಾಜಕ್ಕೆ ಹಾಗೂ ದೇಶಕ್ಕೆ ಒಳತಾಗುವುದು. ಆದುದರಿಂದ ನಾಯಕನಲ್ಲಿ ಇರಬೇಕಾದ ಮೊತ್ತ ಮೊದಲ ಗುಣವೆಂದರೆ, ಸಾಮಾಜಿಕ ದೋಷಗಳನ್ನು ಕೆಡುಕುಗಳನ್ನು ಗುರುತಿಸುವುದು ಮತ್ತು ಯಾವುದೇ ಭಯ ಅಥವಾ ಪಕ್ಷಪಾತವಿಲ್ಲದೆ ಅವುಗಳನ್ನು ಉನ್ನತಗೊಳಿಸಿ, ಸಮಾಜವನ್ನು ಮೇಲ್ಕ್ಕೆ ಎತ್ತುವುದು.

ಇನ್ನೊಂದು ಮುಖ್ಯ ಗುಣವೆಂದರೆ, ಇತರರು ಏನು ಮಾಡಬೇಕೆಂದು ಅವನು ಬಯಸುತ್ತಾನೋ, ಅದನ್ನು ನಾಯಕನು ತಾನೇ ಸ್ವತಃ ಮಾಡುವುದು. ಉದಾಹರಣೆಗೆ ಸಮಾಜವು ಕುಡಿತ ಹಾಗೂ ಮಾದಕ ದ್ರವ್ಯ ಸೇವನೆಯನ್ನು ಬಿಡಬೇಕೆಂದು ಬಯಸುವ ನಾಯಕನು ಸ್ವಯಂ ಕುಡಿತ ಹಾಗೂ ಮಾದಕ ದ್ರವ್ಯ ಸೇವನೆಯಿಂದ ಮುಕ್ತನಾಗಿಸಬೇಕು. ಆಗ ಅವನ ಕೆಲಸ ಅತ್ಯಂತ ಸುಲಭವಾಗುವುದು.

ಮಹಾತ್ಮ ಗಾಂಧೀಜಿಯವರು ಸ್ವಯಂ ಮಾನಾನ್ಯಾಯಕನಾಗಿದ್ದರು. ಅವರ ಕಾಲದಲ್ಲಿ ವಾರ್ತಾ ಮಾಧ್ಯಮವೆಂದರೆ ವ್ಯತ್ಯಕ್ತಿಕೆಗಳು. ಅದೂ ದೇಶದ 90% ಹಳ್ಳಿಗಳಲ್ಲಿ ಮಾತ್ರ ಗಾಂಧೀಜಿಯಿಂದ

ಹೊರಟ ಯಾವುದೇ ಸಂದೇಶ ಈ ಹಳ್ಳಿಗಳಿಗೆ ಸಾಮಾನ್ಯವಾಗಿ ನಾಲ್ಕರಿಂದ ಐದು ದಿನ ತಡವಾಗಿ ತಲುಪುತ್ತಿತ್ತು. ಹಾಗಿದ್ದರೂ ಕೂಡ, ಇಡೀ ದೇಶ ಒಬ್ಬ ವ್ಯಕ್ತಿಯಂತೆ ಅವರ ಹಿಂದೆ ನಂತು ಅವರ ಆದೇಶವನ್ನು ಪಾಲಿಸುತ್ತಿತ್ತು. ಅದಕ್ಕೆ ಹೋಲಿಸಿದರೆ, ಇಂದು ವಾರ್ತಾ ಮಾಧ್ಯಮವು ವ್ಯಾಪಕ ಟಿ.ವಿ., ಆಕಾಶವಾಣಿ, ದೂರವಾಣಿ ಇತ್ಯಾದಿಗಳ ಜಾಲರಿಂದ ಸುಮಾರು 85% ಪರಿಣಾಮಕಾರಿಯಾಗಿದೆ. ಇದರಿಂದಾಗಿ, ಯಾವನೇ ರಾಷ್ಟೀಯ ನಾಯಕನಿಂದ ಯಾವುದೇ ಸಂದೇಶವನ್ನು ಸುಮಾರು 85% ಜನರು ಏಕಕಾಲದಲ್ಲಿ ಅಲಿಸಬಲ್ಲರು. ಆದರೆ ಪರಿಣಾಮ? ಗಾಂಧೀಜಿಯ ಕಾಲದ ಪರಿಣಾಮಕ್ಕೆ ಏನೇನೂ ಸರಿಹೊಂದುವುದಿಲ್ಲ. ಇದಕ್ಕೆ ಕಾರಣ ಉಪದೇಶಿಸುವ ಮೊದಲು ನಾಯಕರಲ್ಲಿ ಸ್ವತಃ ಆಚರಿಸುವ ಪ್ರಾಮಾಣಿಕತೆಯ ಕೊರತೆಯೇ ಆಗಿದೆ.

ಶ್ರೀ ರಾಮಕೃಷ್ಣ ಪರಮಹಂಸರು ಇದಕ್ಕೆಂದು ಧೃಷ್ಟಾಂತ ಕಥೆ ಹೇಳುತ್ತಿದ್ದರು. ಹಳ್ಳಿಯವನೊಬ್ಬ ತನ್ನ ಮಗುವನ್ನು ವೈದ್ಯರೊಬ್ಬರ ಬಳಿಗೆ ಕರೆದೊಯ್ದಾಗ, ವೈದ್ಯರು ಔಷಧವನ್ನು ಕೊಟ್ಟು, ಕೆಲವು ದಿನಗಳ ಬಳಿಕ ಮಗುವನ್ನು ಪುನಃ ಕರೆದುಕೊಂಡು ಬರುವಂತೆ ಹಳ್ಳಿಯವನಿಗೆ ಹೇಳುತ್ತಾರೆ. ಹಾಗೆ ಮಗುವನ್ನು ಮತ್ತೆ ಕರೆತಂದಾಗ, 'ಮಗುವಿಗೆ ಸಿಹಿ ತಿಂಡಿಗಳನ್ನು ಕೊಡಬೇಡ' ಎಂದು ವೈದ್ಯರು ಹೇಳುತ್ತಾರೆ. ಆಗ ಅಲ್ಲಿದ್ದ ವೈದ್ಯರ ಮಿತ್ರನು 'ಇಷ್ಟನ್ನು ಹೇಳಲು, ನಾನು ಅವರನ್ನು ಕೆಲದಿನಗಳ ಮತ್ತೆ ಬರುವಂತೆ ಮಾಡಿದ್ದೇಕೆ? ಇದನ್ನು ನಾನು ಅಂದೇ ತಿಳಿಸಬಹುದಿತ್ತಲ್ಲ?' ಎಂದು ಗುಟ್ಟಾಗಿ ಕೇಳಿದ. ಅದಕ್ಕೆ 'ನಾನು ಅಂದು ಸಿಹಿತಿಂಡಿಗಳನ್ನು ತಿನ್ನುತ್ತಿದ್ದೆ. ಈಗ ನಾನು ಸಿಹಿತಿಂಡಿ ತಿನ್ನುವುದನ್ನು ಬಿಟ್ಟಿದ್ದೇನೆ. ಆದ್ದರಿಂದ ಈಗ ನಾನು ಉಪದೇಶಿಸಬಹುದು' ಎಂದು ವೈದ್ಯ ಉತ್ತರಿಸಿದ. ಮೊದಲು ಆಚರಿಸಿದ್ದರಿಂದ ಉಪದೇಶಿಸಲು ಅಧಿಕಾರ ಬರುತ್ತದೆ.

ಶಿವಾಜಿಯು ಧರ್ಮವನ್ನು ಆಚರಿಸುವಂತೆ ಇತರರನ್ನು ಒತ್ತಾಯಿಸುವ ಮೊದಲು ತಾನು ಸ್ವತಃ ಆಚರಿಸಿದ ಒಬ್ಬ ನಾಯಕ. ಅವನ ಆಧ್ಯಾತ್ಮಿಕ ಗುರುವಾಗಿದ್ದ ಸಮರ್ಥ ರಾಮದಾಸರು 'ಬೋಲೆ'

(7ನೇ ಪುಟಕ್ಕೆ ಮುಂದುವರಿಯುವುದು)

## ಕೇಂದ್ರಾಧ್ಯಕ್ಷರ ಮನವಾಳಿದಿಂದ.....

|| ಶ್ರೀ ಗುರುಭ್ಯೋ ನಮಃ ||

ಸಾಲಿತ್ರಾಮ ಹ್ಯುಕ್ತೆ ರಾಜ್ಯದ ಎಲ್ಲಾ ಭಾಗಗಳಿಂದ ಹಾಗೂ ಹೊರ ರಾಜ್ಯದಿಂದ ಬಂದು ಆತ್ಮಂತ ಯಶಸ್ವಿಗೊಳಿಸಿದ್ದಕ್ಕೆ ಎಲ್ಲಾ ಕೊಟಿಬಂಧುಗಳಿಗೆ ನನ್ನ ಕೃತಜ್ಞತೆಗಳು.



ದಿನಾಂಕ 15-1-2013ರಂದು ಸಾಲಿತ್ರಾಮದಲ್ಲಿ ನೆರವೇರಿದ ಕೂಟ ಮಹಾಜಗತ್ತು ಇಂದು-ನಾಳೆ ಸಂವಾದ ಕಾರ್ಯಕ್ರಮಕ್ಕೆ ಆಗಮಿಸಿದ ಕೂಟ ಮಹಾಜಗತ್ತಿನ ಎಲ್ಲಾ ಅಂಗಸಂಸ್ಥೆಗಳ ಪ್ರತಿನಿಧಿ ಸದಸ್ಯರುಗಳಿಗೆ ವಂದನೆಗಳು. ಕೂಟ ಮಹಾಜಗತ್ತಿನ ಹಿಂದಿನ, ಇಂದಿನ ಮತ್ತು ಮುಂದಿನ ಆಗು-ಹೋಗುಗಳನ್ನು ಸವಿಸ್ತಾರವಾಗಿ ಮಂಡಿಸಿದ ಶ್ರೀ ಎ.ಎಸ್. ಎನ್. ಹೆಚ್ಚಾರ್‌ರಿಗೆ ಕೃತಜ್ಞತೆಗಳು.

ಇಂದು ಕೂಟಮಹಾಜಗತ್ತು 36 ಅಂಗಸಂಸ್ಥೆಗಳನ್ನು ಹೊಂದಿದ್ದು, ಶೀಘ್ರವೇ 40 ಅಂಗಸಂಸ್ಥೆಗಳನ್ನು ಹೊಂದಲು ಕಾರ್ಯಪ್ರವೃತ್ತರಾಗಿರುವೆವು. ಶೀಘ್ರವೇ ಚೆನ್ನೈ ಹೈದರಾಬಾದ್‌ನಲ್ಲಿ ಅಂಗಸಂಸ್ಥೆಯನ್ನು ಸ್ಥಾಪಿಸಲು ಇಚ್ಛಿಸಿದ್ದು ಅಲ್ಲಿನ ಕೂಟಬಂಧುಗಳ ನೆರವನ್ನು ಬಯಸುತ್ತಿದ್ದೇನೆ.

‘ಕೊಟಿಬಂಧು’ ಪತ್ರಿಕೆ ಹತ್ತಾರು ವರ್ಷಗಳಿಂದ ನಿರಂತರವಾಗಿ ನಿಮ್ಮ ಮನೆಗೆ ತಲುಪುತ್ತಿದೆ. ಆದರೆ ಪ್ರಸ್ತುತ ಕೇವಲ 3000 ಕೊಟಿಬಂಧುಗಳು ಚಂದಾದಾರರಾಗಿರುತ್ತಾರೆ. ಲಕ್ಷಾಂತರ ಜನ ಕೂಟಿಸ್ತರಿರುವಾಗ ಈ ಸಂಖ್ಯೆ ಕ್ಷೀಣವಾಗಿ ಕಾಣುತ್ತದೆ. ಆದ್ದರಿಂದ ಕೂಡಲೆ ಚಂದಾದಾರರ ಸಂಖ್ಯೆಯನ್ನು 10 ಸಾವಿರಕ್ಕೆ ಏರಿಸುವ ಗುರಿಯನ್ನು ಹೊಂದಲಾಗಿದೆ. ಈ ನಿಟ್ಟಿನಲ್ಲಿ ಎಲ್ಲಾ ಅಂಗಸಂಸ್ಥೆಗಳು ಸಕ್ರಿಯವಾಗಿ ಪಾಲ್ಗೊಂಡು ತಮ್ಮ ಅಂಗಸಂಸ್ಥೆಯ ವ್ಯಾಪ್ತಿಯಲ್ಲಿ ಬರುವ ಎಲ್ಲಾ ಕೂಟಿಸ್ತರು ಕೂಟಬಂಧುವಿನ ಚಂದಾದಾರರಾಗುವಂತೆ ಮನವೊಲಿಸಬೇಕು. ಐದು ವರ್ಷಕ್ಕೆ ಈಗಿರುವ ಚಂದಾಹಣ ರೂಪಾಯಿ 200/- ಮತ್ತು ಇದನ್ನು 250/- ರೂಪಾಯಿಗೆ ಏರಿಸಿ, ಹೆಚ್ಚಿರುವ ರೂಪಾಯಿ 50/- ನ್ನು ಅಂಗಸಂಸ್ಥೆಯ ನಿಧಿಗೆ ವರ್ಗಾಯಿಸಲಾಗುವುದು. ಪ್ರತಿ ಅಂಗಸಂಸ್ಥೆಯಿಂದ ಒಬ್ಬ ಕೂಟಬಂಧು ಪ್ರತಿನಿಧಿಯನ್ನು ನೇಮಿಸಲು

ಸಹ ನಿರ್ಣಯವನ್ನು ಕೈಗೊಳ್ಳಲಾಗಿದೆ. ಈ ಬಗ್ಗೆ ಜನವರಿ 15ರಂದು ಸಾಲಿತ್ರಾಮದಲ್ಲಿ ನಡೆದ ವಿಶೇಷ ಸಭೆಯಲ್ಲಿ ನಿರ್ಣಯ ತೆಗೆದುಕೊಳ್ಳಲಾಗಿದೆ. ಪ್ರತಿ ಅಂಗಸಂಸ್ಥೆಗೆ ಇನ್ನು ಮುಂದೆ 10 ಪ್ರತಿಗಳನ್ನು ಉಚಿತವಾಗಿ ಕಳುಹಿಸುವ ಏರ್ಪಾಡು ಮಾಡಲಾಗಿದೆ. ಹಾಗೆಯೇ ಈಗಿರುವ ಕೊಟಿಬಂಧು ಭವನ ಹಳೆಯದಾಗಿದ್ದು, ಅದನ್ನು ಕಡವಿ ಆಸ್ತಳದಲ್ಲಿ ಭವ್ಯವಾದ ಹೊಸ ಕೂಟಭವನವನ್ನು ಕಟ್ಟಿಸಲು ತೀರ್ಮಾನಿಸಲಾಗಿದ್ದು, ಈ ಬಗ್ಗೆ ಸೂಕ್ತ ಕ್ರಮಗಳನ್ನು ಕೈಗೊಳ್ಳಲಾಗುತ್ತಿದೆ.

ಕೂಟ ಮಹಾಜಗತ್ತಿನ ಅಡಿಯಲ್ಲಿ ಬರುವ ಶ್ರೀ ಗುರುನರಸಿಂಹ ಬಿಲಿಯನ್ ಫೌಂಡೇಶನ್ ಉತ್ತಮವಾಗಿ ಕಾರ್ಯ ನಿರ್ವಹಿಸುತ್ತಿದ್ದು, ಈಗಾಗಲೇ 60 ಲಕ್ಷಕ್ಕೂ ಹೆಚ್ಚು ಹಣವನ್ನು ಸಂಗ್ರಹಿಸಿದೆ. ನೂರಾರು ಬಡ ಮಕ್ಕಳಿಗೆ ವಿದ್ಯಾಭ್ಯಾಸಕ್ಕೆ ನೆರವನ್ನು ನೀಡುತ್ತಾ ಬಂದಿದೆ. ಕೂಡಲೇ 1 ಕೋಟಿ ಹಣ ಸಂಗ್ರಹಿಸಲು ಕಾರ್ಯಪ್ರವೃತ್ತರಾಗಿ ಹೆಚ್ಚಿನ ರೀತಿಯಲ್ಲಿ ಜಗತ್ತಿನ ಬಡ ಮಕ್ಕಳಿಗೆ ಇದರ ಸದುಪಯೋಗ ಪಡೆಯುವಂತೆ ಕ್ರಮ ಕೈಗೊಳ್ಳಲಾಗುವುದು. ಈ ನಿಟ್ಟಿನಲ್ಲಿ ಎಲ್ಲಾ ಅಂಗಸಂಸ್ಥೆಗಳು ಸಕ್ರಿಯವಾಗಿ ಕಾರ್ಯ ನಿರ್ವಹಿಸಿ ಹೆಚ್ಚಿನ ದೇಣಿಗೆಯನ್ನು ಸಂಗ್ರಹಿಸುವುದು.

ಈ ವರ್ಷ 3ನೇ ವಿಶ್ವಕೂಟವನ್ನು ನಡೆಸಲು ತೀರ್ಮಾನಿಸಲಾಗಿದ್ದು, ಈ ಕುರಿತು ಈಗಾಗಲೇ ಕಾರ್ಯಪ್ರವೃತ್ತರಾಗಿರುತ್ತೇವೆ. ಕಳೆದ ಬಾರಿ 2008ರ ಡಿಸೆಂಬರ್ ತಿಂಗಳಿನಲ್ಲಿ 2ನೇ ವಿಶ್ವಕೂಟವನ್ನು ಬೆಂಗಳೂರಿನಲ್ಲಿ ಕೂಟ ಸಮಾಜ ಸಂಸ್ಥೆಗಳ ಒಕ್ಕೂಟದ ಸಹಯೋಗದಲ್ಲಿ ಆದ್ಯೂರಿಯಾಗಿ ನೆರವೇರಿಸಲಾಗಿತ್ತು.

ಕೊನೆಯದಾಗಿ, ಕೂಟ ಮಹಾಜಗತ್ತು ಸದಾಕಾಲ ದೇವಸ್ಥಾನದ ಆಡಳಿತ ಮಂಡಳಿಯೊಂದಿಗೆ ಸಕ್ರಿಯವಾಗಿ ದೇವಸ್ಥಾನದ ಸರ್ವ ಕಾರ್ಯಗಳು ಯಶಸ್ವಿಯಾಗಿ ಪೂರೈಸಲು ಸಹಕರಿಸಬೇಕಾಗುತ್ತದೆ. ಎಲ್ಲಾ ಅಂಗಸಂಸ್ಥೆಗಳು ಈ ನಿಟ್ಟಿನಲ್ಲಿ ಕೈಜೋಡಿಸಬೇಕಾಗುತ್ತದೆ.

ಪಿ. ಹೆಂಕಟ್ರಾವ್

(ಸಂಪಾದಕೀಯ - ಸನೇಪುಟದಿಂದ)

ತೃನೇ ಚಲೇ, ತ್ಯಾನ್ವಿ ವಂದೂ ಮೀ ಪಾಪ್ಪೇ (ಬೋಧಿಸುವ ವೇದವು ಯಾರು ಆಚರಿಸುತ್ತಾನೋ ಅವನ ಕಾಲಿಗೆ ನಾನು ವಂದಿಸುತ್ತೇನೆ) ಎಂದು ಹೇಳುತ್ತಿದ್ದರು.

ಇನ್ನೊಂದು ಗುಣ : ನಾಯಕನಾದವನು ತಾಳೈಯನ್ನು ಹಾಗೂ ತನ್ನ ದೈಯೋದ್ದೇಶಗಳ ಹಾಗೂ ವಿಚಾರಗಳ ಕುರಿತು ಬಲವಾದ ನಂಬಿಕೆಯನ್ನು ಹೊಂದಿರಬೇಕು. ಏಕೆಂದರೆ, ರಾತ್ರಿ ಬೆಳಗಾಗುವುದರೊಳಗೆ ಪರಿವರ್ತನೆ ಸಾಧ್ಯವಿಲ್ಲ. ಸಮಾಜದಲ್ಲಿರುವ ಪರಾವಲಂಬಿಗಳ ಅಥವಾ ಪರೋಪಜೀವಿಗಳ ಟೀಕೆ, ಟಿಪ್ಪಣಿ ಹಾಗೂ ಬೆದರಿಕೆಗಳಿಂದಾಗಿ ನಾಯಕನು ತನ್ನ ಆಯ್ಕೆಯ ಪಥದಿಂದ ವಿಚಲಿತನಾಗಬಾರದು. ಪ್ರತಿಯೊಬ್ಬ ನಾಯಕನು ಕೂಡ ವಿರೋಧವನ್ನು ಎದುರಿಸಿಕೊಂಡೇ ಕೆಲಸ ಮಾಡಬೇಕಾಗುತ್ತದೆ. ಅವನು ತನ್ನ ಉದ್ದೇಶದ ಪ್ರಾಮಾಣಿಕತೆ, ವೈಯಕ್ತಿಕ ಅಭಿವಿಲ್ಲದ ಸಮಾಜಕ್ಕೆ ಮಾಡುವ ಸಹಾಯ ಮತ್ತು ಮನವರಿಕೆಯಾಗುವಂತಹ ಕಾರ್ಯವಿಧಾನಗಳಿಂದ ವಿರೋಧಿ ಗುಂಪಿನ ಮನಸ್ಸನ್ನು ಗೆಲ್ಲಬೇಕು. ಹೀಗಾಗಿ, ಸಾಮಾಜಿಕ ನಾಯಕನಾಗುವುದು ಸುಖದ ಸುಪ್ತಶಿಗಿಯಲ್ಲ. ಅವನಿಗೆ ಅಪಾರ ಸಹನೆಯ ಗುಣ ಬೇಕೆನ್ನುವುದನ್ನು ಹೆಚ್ಚು ಒತ್ತಿ ಹೇಳಬೇಕಾಗಿದೆ.

ರೂಢಿಗತ ವಿಚಾರಗಳನ್ನು ಬಿಡಲಾರದ ವಿರೋಧಿಗಳು ಸಾಮಾಜಿಕ ಪರಿವರ್ತನೆಗಳನ್ನು ಒಪ್ಪದ ಹಿಂಸಾತ್ಮಕ ಮಾರ್ಗವನ್ನು ಅವಲಂಬಿಸುವುದೂ ಉಂಟು. ಇದರಿಂದ ತೊಂದರೆಯೂ ಉಂಟಾಗಬಹುದು. ಉದಾ: ಯೇಸು ಕ್ರಿಸ್ತನನ್ನು ಶಿಲುಬೆಗೆ ಏರಿಸಲಾಯಿತು. ಅಬ್ರಹಾಂ ಲಿಂಕನ್ ಮತ್ತು ಗಾಂಡ್ವಿಜಿ ಹತ್ತಿಗೆ ಒಳಗಾದರು. ಅಂತಹ ಸಂದರ್ಭದಲ್ಲಿ ಇನ್ನೊಂದು ರೀತಿಯ ವಾದ ಎದುರಾಗಬಹುದು.

ನಾಯಕನಾಗಿ ಸಮಾಜಕ್ಕೆ ಬೋಧಿಸುವ ಮುನ್ನ ಒಳ್ಳೆಯವನಾಗಿರಬೇಕು. ಅಂಥವನಿಗೆ ಜೀವಕ್ಕೂ ಅಪಾಯವಿದೆ ಎಂದಾದರೆ, ಯಾಕೆ ನಾಯಕನಾಗಬೇಕು? ಹಾಗಾದರೆ, ಸಮಾಜವು ಲೌಕಿಕ ಸುಖ-ಸಂತೋಷಗಳನ್ನು ಮಾತ್ರ ಹೊಂದಿರಲಿ ಎಂದು ಸಮರ್ಥಿಸಿದಂತಾಗುತ್ತದೆ. ಅಂತಹ ಸಂದರ್ಭದಲ್ಲಿ ಸಮಾಜದ ಅಡಿಪಾಯವೇ ದುರ್ಬಲವಾಗುತ್ತದೆ. ಪರಸ್ಪರ ಪ್ರೀತಿ, ಸಹಕಾರವಿಲ್ಲದೆ ಯಾವ ಸಮಾಜವೂ ಬಹುಕಾಲ ಬಾಳದು. ಮಾತ್ರವಲ್ಲ, 'ಒಲಿವ್‌ಶ್ರಾವವರು ಬಲಹೀನರನ್ನು ಬದಿಗೊತ್ತುತ್ತಾರೆ ಅಥವಾ ಶೋಷಿಸುತ್ತಾರೆ. ಸಮಾಜದಲ್ಲಿ ಅತ್ಯಪ್ರಿಯಂದಾಗಿ ಸಾಮಾಜಿಕ ಸಂಬಂಧಗಳು ಕೆಟ್ಟು ಹೋಗುತ್ತವೆ' ಎಂಬುದಾಗಿ ಮಹಾನಾಯಕರೊಬ್ಬರ ಮಾತನ್ನು ಉದ್ಧರಿಸಿ ಡಾ||ಸಾಮ್ಸ್‌ ಸ್ಯಾಂಡ್ವಿಕ್ ಹೇಳುತ್ತಾರೆ. ಇಂತಹ ಸನ್ನಿವೇಶದಲ್ಲಿ ಸಮಾಜ ಬಾಳಬೇಕೆಂದಿದ್ದರೆ ಅದು ಪ್ರೀತಿ ಹಾಗೂ ಸಹಕಾರದಂತಹ ಮಾನವೀಯ ಮೌಲ್ಯಗಳನ್ನು

ಅಂಗೀಕರಿಸಿ ತನ್ನನ್ನು ಉನ್ನತಿಗೆ ಏರಿಸಿಕೊಳ್ಳಬೇಕು. ಪ್ರೇಮದಿಂದ ಸೇವೆ ಮಾಡಲು ಬದ್ಧತೆಯುಳ್ಳ ಹಾಗೂ ಪ್ರಾಮಾಣಿಕನಾದ ಒಬ್ಬ ಸಾಮಾಜಿಕ ನಾಯಕ ಮಾತ್ರ ಪರಿವರ್ತನೆಯನ್ನು ತರಬಲ್ಲ ಏಕೆಂದರೆ, ಅಂತಹ ನಾಯಕನಿಗೆ ಇಡೀ ದೇಶ ಮಾತ್ರವಲ್ಲ ವಿಶ್ವವೇ ಸ್ವಕುಟುಂಬವಾಗಿರುತ್ತದೆ (ವಸುಧೈವ ಕುಟುಂಬಹುಮ್)

ಡಾ|| ವಿದ್ಯಾನ್ ಕೃಷ್ಣಮೂರ್ತಿ ನಿಜಲಾಪುರ

### ಸಂಸ್ಕರಣೆ ಮರೆಯಲಾಗದ ವ್ಯಕ್ತಿ : ಡಾ|| ಪಾ.ನ.ಮಯ್ಯ

ಪಾ.ನ.ಮಯ್ಯ ಎಂದೇ ಪ್ರಸಿದ್ಧಿ ಪಡೆದ ಪಾರಂಪಳೈ ನರಸಿಂಹ ಮಯ್ಯರು ಕೃಷಿಕರಾದ ಪಿ. ಶ್ರೀನಿವಾಸ ಮಯ್ಯ ಹಾಗೂ ಪಿ. ಲಕ್ಷ್ಮೀದೇವಿಯವರ ಮಗನಾಗಿ 1950 ಜುಲೈ 08ರಂದು ಜನಿಸಿದರು. ಪ್ರಾಥಮಿಕ ವಿದ್ಯಾಭ್ಯಾಸವನ್ನು ಹುಟ್ಟೂರಿನಲ್ಲಿ ಮುಗಿಸಿ ಬೆಂಗಳೂರಿನ ಸೆಂಟ್ರಲ್ ಕಾಲೇಜಿನಲ್ಲಿ ಕನ್ನಡ ಎಂ.ಎ. ಪದವಿಯನ್ನು ಪಡೆದರು. ಶಬ್ದ ಬ್ರಹ್ಮರೆನಿಸಿಕೊಂಡ ಜಿ.ವೆಂಕಟ ಸುಬ್ಬಯ್ಯ ಹಾಗೂ ಈಗಿನ ರಾಜಕವಿ ಜಿ.ಎಸ್. ಶಿವರುದ್ರಪ್ಪನವರ ಮಾರ್ಗದರ್ಶನದಲ್ಲಿ ಪಳಗಿದವರು. 1974ರಿಂದ ಸತತ 36 ವರ್ಷಗಳ ಕಾಲ ಮಂಗಳೂರಿನ ಸ್ಕೂಲ್ ಆಫ್ ಸೋಶಿಯಲ್ ವರ್ಕ್, ರೋಪಿನಿ ನಿಲಯದಲ್ಲಿ ಪ್ರಾಧ್ಯಾಪಕರಾಗಿ 2010ರಿಂದ ಮಂಗಳೂರಿನ ಶಾರದಾ ಕಾಲೇಜಿನಲ್ಲಿ ಪ್ರಾಂಶುಪಾಲರಾಗಿ ಕಾರ್ಯನಿರ್ವಹಿಸಿದರು.

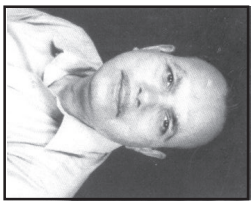

1984ರಲ್ಲಿ ಬೆಂಗಳೂರು ವಿಶ್ವವಿದ್ಯಾನಿಲಯದ ಯು.ಜಿ.ಸಿ. ನೆರವಿನಿಂದ ಕೋಟ ಪ್ರದೇಶದ ದೇವ ಹಾಗೂ ಝೆವಶ್ಯಾನಗಳು - ಸಾಂಸ್ಕೃತಿಕ ಅಧ್ಯಯನ ಎಂಬ ವಿಚಾರದ ಬಗ್ಗೆ ಡಾ|| ಎಸ್. ವಿದ್ಯಾಶಂಕರ್‌ರವರ ಮಾರ್ಗದರ್ಶನದಲ್ಲಿ ಎಂ.ಫಿಲ್ ಪದವಿಯನ್ನು ಪಡೆದರು. 1992ರಲ್ಲಿ ಮಂಗಳೂರು ವಿಶ್ವವಿದ್ಯಾನಿಲಯದಿಂದ 'ಕೋಟ ಪ್ರದೇಶ : ಸಾಂಸ್ಕೃತಿಕ ಅಧ್ಯಯನ' ಈ ವಿಷಯವಾಗಿ ಡಾ|| ಪುರುಷೋತ್ತಮ, ಬಿಳಿಮಲೆಯವರ ಮಾರ್ಗದರ್ಶನದಲ್ಲಿ ಪಿ.ಎಚ್.ಡಿ. ಪದವಿ ಪಡೆದು 'ಹಾಕ್ಸರ್' ಎಂಬ ಗೌರವಕ್ಕೆ ಪಾತ್ರರಾದವರು. ಕೌಟುಂಬಿಕ ಜೀವನ : ಮನಮೆಚ್ಚಿದ ಮಡದಿ, ಸದ್ವ್ಯಕ್ತಿಯೇ ತಾರಾ ಮಯ್ಯರೊಂದಿಗೆ ಸಂತ್ಯಕ್ತ ಜೀವನ. ಆರತಿಗೊಂದು, ಕೀರುತಿಗೊಂದು ಎಂಬಂತೆ ಪಿ.ಮಂಥನ್ ಮಯ್ಯ ಹಾಗೂ ಪಿ. ಮೇಘಾ ಎಂಬಿಬ್ಬರು

ವಂತದ ಕುಡಿಗಳನ್ನು ಇದೀಗ ಇಬ್ಬರೂ ಸಾಫ್ಟ್‌ವೇರ್ ಇಂಜಿನಿಯರ್ ಆಗಿ ಕಾರ್ಯನಿರ್ವಹಿಸುತ್ತಿದ್ದಾರೆ. **ಬಹುಮುಖಿ ವ್ಯಕ್ತಿತ್ವ :** ಕನ್ನಡ ಸಾಹಿತ್ಯದ ವೈವಿಧ್ಯಮಯ ಪ್ರಕಾರಗಳಾದ ಕಾವ್ಯ, ಕಾದಂಬರಿ, ನಾಟಕ, ಪ್ರಬಂಧಗಳ ಮೇಲೆ ಕನ್ನಡ ನಾಡಿನಾದ್ಯಂತ ಭಾಷಣಗಳನ್ನು ಮಾಡಿದ ವಾಗ್ಮಿ ಪಾದರಸದಂತೆ ಅತ್ಯಂತ ಚುರುಕು ಹಾಗೂ ಲವಲವಿಕೆಯಿಂದ ಕೂಡಿದ ವ್ಯಕ್ತಿತ್ವ. ಗುರುಹಿರಿಯರನ್ನು ಗೌರವದಿಂದ ಕಾಣುವ ಸಜ್ಜನಿಕೆ. ನಿರ್ಭೀತಿಯಿಂದ ಪ್ರಸ್ತುತ ರಾಜಕೀಯ ವಿಚಾರಗಳನ್ನು ಕುಟುಕಿ, ವಿಚಾರ ಸಾಹಿತ್ಯ ಬರಹಗಳ ಮೂಲಕ ಓದುಗರನ್ನು ಎಚ್ಚರಿಸಿದ ಬರಹಗಾರ.

**ಸಾಹಿತ್ಯ ಕೃಷಿ :** ಹುಟ್ಟೂರಿನ ಬಗ್ಗೆ ವಿಶೇಷವಾದ ಆಸಕ್ತಿಯನ್ನು ಹೊಂದಿರುವ ಇವರು ಕೋಟಿ ಪರಿಸರದ ವೈಶಿಷ್ಟ್ಯಗಳ ಬಗ್ಗೆ ಅಧ್ಯಯನ ಮಾಡಿ ವಿವಿಧ ರೀತಿಯ ಸಾಹಿತ್ಯ ಕೃಷಿಯನ್ನು ಮಾಡಿ ತಮ್ಮದೇ ಆದ ಭಾಷೆಯನ್ನು ಸಾಹಿತ್ಯ ಕ್ಷೇತ್ರದಲ್ಲಿ ಮೂಡಿಸಿದರು.

1995ರಲ್ಲಿ ಪ್ರಕಟವಾದ ಇವರ ಚಿಂತನಾ ಕೃತಿ 'ಕೋಟದವರು' ಇದಕ್ಕೊಂದು ನಿದರ್ಶನ. ಈ ಕೃತಿಗೆ ಅದೇ ವರ್ಷ ಜಾನಪದ ಮತ್ತು ಯಕ್ಷಗಾನ ಅಕಾಡೆಮಿಯ 'ಸಂಕೀರ್ಣ' ವಿಭಾಗದ ಶ್ರೇಷ್ಠ ಪುಸ್ತಕ ಎಂಬ ಬಹುಮಾನ ಬಂದಿರುವುದು ಇದಕ್ಕಾಗಿ ಮಣೂರಿನಲ್ಲಿ ಹುಟ್ಟೂರ ಸನ್ಮಾನವನ್ನು ಸ್ವೀಕರಿಸಿರುವುದು. ಇವರ ಬರವಣಿಗೆಯ ಪ್ರಬುದ್ಧತೆಗೆ ಹಾಗೂ ಅವರ ಆಳವಾದ ಅಧ್ಯಯನಕ್ಕೆ ಓಡಿದ ಕೈಗನ್ನಡಿ. ನಂತರ ಇವರು ಹಿಂತಿರುಗಿ ನೋಡಲೇ ಇಲ್ಲ.

1998ರಲ್ಲಿ 'ಆಪೂರ್ವ' ಎಂಬ ವ್ಯಕ್ತಿ ಚಿತ್ರಣ. 2001ರಲ್ಲಿ ಕ್ಯಾಟ ಕುಂದಾಪ್ಪ ಪ್ರದೇಶದ ಚಾಟುಟಿಗಳನ್ನು. 2006ರಲ್ಲಿ 'ನಳವಾಕೆ' ಎಂಬ ಅಡುಗೆ ಪುಸ್ತಕ. 2009ರಲ್ಲಿ ಎಂ.ಟಿ.ಆರ್. ಯಜ್ಞಪ್ಪ 'ನೂರರ ನೆನಪು'. 2010ರಲ್ಲಿ ತಮೋಹ-ಸ್ವರಚಿತ್ರ ಕುತಾ ಸಂಕಲನ. 2012ರಲ್ಲಿ ಕೋಟ ಕುಂದಾಪ್ಪ ಕನ್ನಡದಲ್ಲಿನ ರೂಪಕಾಭಿವ್ಯಕ್ತಿ. 2012ರಲ್ಲಿ ತೋಳಂಬಟ್ಟಿ ಹೀಗೆ ಒಂದರ ನಂತರ ಒಂದರಂತೆ ಪುಸ್ತಕಗಳನ್ನು ಪ್ರಕಟಿಸಿ ಅದಕ್ಕಾಗಿ ಪ್ರಶಸ್ತಿಯನ್ನು ಬಾಚಿಕೊಂಡ ಕೀರ್ತಿ ಇವರದು. ಇವರ 'ತೋಳಂಬಟ್ಟಿ' ಕೃತಿ ಬಿಡುಗಡೆಯ ನಂತರ ತೋಳಂಬಟ್ಟಿ ಮಯ್ಯರೆಂದ ಸ್ನೇಹಿತರ ವಲಯದಲ್ಲಿ ಗುರುತಿಸಿಕೊಂಡರು.

**ಪ್ರಶಸ್ತಿ ಮತ್ತು ಸನ್ಮಾನಗಳು :**

1. 2006ರಲ್ಲಿ 'ಕೋಟವಾಣಿ' ಸಂಪಾದಕರಾಗಿದ್ದು ಕ್ಷಮಂಗಲೂರು ಅಂಗಸಂಸ್ಥೆಯಿಂದ ಸಮ್ಮಾನ.
2. 2008ರಲ್ಲಿ ಬೆಂಗಳೂರಿನಲ್ಲಿ ನಡೆದ ವಿಶ್ವಕೋಟ ಸಮ್ಮೇಳನದಲ್ಲಿ ಕೋಟೀ ಪ್ರಶಸ್ತಿ ಪ್ರದಾನ.

3. 2009ರಲ್ಲಿ ಎಂ.ಟಿ.ಆರ್. ಯಜ್ಞಪ್ಪ ಕೃತಿ ಬಿಡುಗಡೆಯ ಸಂದರ್ಭದಲ್ಲಿ ಹುಟ್ಟೂರ ಸಮ್ಮಾನ.

4. 2010ರಲ್ಲಿ ಕನ್ನಡ ಅಭಿವೃದ್ಧಿ ಪ್ರಾಧಿಕಾರದ ವತಿಯಿಂದ ಪುಸ್ತಕ ಸೋಗಸು ಬಹುಮಾನದೊಂದಿಗೆ ಸಮ್ಮಾನ.

ಹೀಗೆ ಇವರು ಮಾಡಿದ ಸಾಹಿತ್ಯ ಸೇವೆಗಾಗಿ ಪ್ರಶಸ್ತಿ ಮತ್ತು ಸಮ್ಮಾನಗಳು ಇವರನ್ನರಸಿಕೊಂಡು ಬಂದಿದೆ. 1990ರಲ್ಲಿ ಸಂಪೂರ್ಣ ಸಾಕ್ಷರತಾ ಅಂದೋಲನದ ಸಂಪನ್ಮೂಲ ವ್ಯಕ್ತಿಯಾಗಿ ಸೆವೆ ಸಲ್ಲಿಸುವ ಮೂಲಕ ಸಮಾಜ ಸೇವೆಗೆ ಮುನ್ನುಡಿ ಬರೆದರು. 1998ರಲ್ಲಿ ಕನ್ನಡನಾಡು ಸಾಕ್ಷರನಾಡು ಕಾರ್ಯಕ್ರಮದ ಜಿಲ್ಲಾಮಟ್ಟದ ಮೌಲ್ಯಮಾಪಕ. 1999ರಿಂದ 2012ರ ವರೆಗೆ ಸರಕಾರಿ ಲಿಟಿಕ ವರ್ಗ ಮತ್ತು ಅಧಿಕಾರಿಗಳಿಗೆ ಅವಿಭಜಿತ ದಕ್ಷಿಣ ಕನ್ನಡ ಜಿಲ್ಲೆ, ಉಡುಪಿ ಮತ್ತು ಶಿವಮೊಗ್ಗ ಜಿಲ್ಲೆಯ ಕನ್ನಡ ಮತ್ತು ಸಂಸ್ಕೃತಿ ಇಲಾಖೆ ಹುಮ್ಮಿಕೊಂಡಿರುವ ಆಡಳಿತ ಕನ್ನಡ ಶಿಬಿರದಲ್ಲಿ ತಿಬಿರ ನಿರ್ದೇಶಕರಾಗಿ ಸೇವೆ.

2000ರಿಂದ 2012ರವರೆಗೆ ಕನ್ನಡೇತರರಿಗೆ 'ಮಾತಾಡುವ ಕನ್ನಡ' ಕಲಿಕೆಯ ಕಾರ್ಯಕ್ರಮ, ಕೆ.ಎಂ.ಸಿ. ದ್ವಿತೀಯ ವರ್ಷದ ವೈದ್ಯಕೀಯ ವಿದ್ಯಾರ್ಥಿಗಳಿಗೆ, ಕಾರ್ಪೊರೇಶನ್ ಬ್ಯಾಂಕಿನ ಕನ್ನಡೇತರ ಅಧಿಕಾರಿಗಳಿಗೆ, ಮಂಗಳೂರು ಸೆಂಟ್ರಲ್ ರೈಲ್ವೆ ಅಧಿಕಾರಿ ಸಿಬ್ಬಂದಿಗಳಿಗೆ, ಎ.ಜಿ.ಶೆಟ್ಟಿ ಫಾದರ್ ಮುಲ್ಲರ್, ಎಂಬಿ.ಬಿ.ಎಸ್, ವಿದ್ಯಾರ್ಥಿಗಳಿಗೆ 'ಮಾತಾಡುವ ಕನ್ನಡ ಕಲಿಕೆಯ' ಬೋಧನೆ.

2012ರಲ್ಲಿ ಸ್ವಂದನ ಟಿ.ವಿ.ಯಲ್ಲಿ 'ಹೀಂಗಿತ್ ಕಾಣಿ ಕುಂದಾಪುರ' ಕಾರ್ಯಕ್ರಮದಲ್ಲಿ ಟಿ.ವಿ. ಆ್ಯಂಕರ್ ಆಗಿ ಸೇವೆ. ಆಕಾಶವಾಣಿ ಮಂಗಳೂರಿನಲ್ಲಿ ನಿರಂತರ ಚಿಂತನ ಮತ್ತು ಹಾಸ್ಯ ಭಾಷಣ ಹಾಗೂ ಆಕಾಶವಾಣಿ ನಾಟಕಗಳಲ್ಲಿ ಬಿ. ಶ್ರೇಣಿಯ ನಟ ಹಾಗೂ ನಿರ್ದೇಶಕ. 2006ರಿಂದ ಕೋಟವಾಣಿ ಎಂಬ ಪ್ರತಿಕ್ರಿಯೆ ಸಂಪಾದಕ. ಇಂತಹ ಅಪರೂಪದ ವ್ಯಕ್ತಿಯ ಅಕಾಲ ಮರಣ ಎನ್ನುವುದು ಬರಸಿಡಿಲಿನಂತೆ ಎರಗಿತು. 2012 ಡಿಸೆಂಬರ್ 08ರಂದು ನಮ್ಮನ್ನಗಲಿದ ದಿವ್ಯ ಚೇತನಕ್ಕೆದೋ ನಮನ.

ನಾಗರತ್ನಾ ಜಿ., ಶಿಕ್ಷಕಿ, ಗೀತೆಯಾರು - ಕೋಟಿ



## ಗೀತೆಯಲ್ಲಿ ಗೃಹಸ್ಥ

ಮಾನವರ ದೇಹವು ಯಾವುದೇ ಕ್ಷಣದಲ್ಲಿಯಾದರೂ ನಾಶವಾಗಬಹುದು. ಆದರೆ ಆತ್ಮವು ಮಾತ್ರ ನಿತ್ಯ. ಬೇರೆ ಬೇರೆ ಸಮಾಜಗಳಲ್ಲಿ ಸತ್ಯ ಮೇಲೆ ದೇಹಕ್ಕೆ ಅಂತ್ಯ ಸಂಸ್ಕಾರಗಳನ್ನು ಬೇರೆ ಬೇರೆ

ರೀತಿಯಾಗಿ ಮಾಡುತ್ತಾರೆ. ಆದರೆ ಅತ್ಮ ಮಾತ್ರ ದೇಹವನ್ನು ಬಿಟ್ಟು ಹೋಗುತ್ತದೆ. ಆ ಅತ್ಮಕ್ಕೆ ಸಾವಿಲ್ಲ. ಆದ್ದರಿಂದ ಮಾನವರು ಮುಖ್ಯವಾಗಿ ಗೃಹಸ್ಥರು ದೇಹವೇ ನಾನು ಎಂಬ ತಪ್ಪು ಕಲ್ಪನೆಯನ್ನು ತೊಡೆದು ಹಾಕಿ, ಪರಮಾತ್ಮನ ಅಂಶವೇ ಆಗಿರುವ ತಮ್ಮ ತಮ್ಮ ಆತ್ಮ ಶ್ರೇಷ್ಠಿಗಾಗಿ ತಮ್ಮ ತಮ್ಮ ವೃತ್ತಿ ಸಂಬಂಧವಾದ ಕೆಲಸಗಳಿಂದ ಅರ್ಜಿತವಾದ ದ್ರವ್ಯಗಳಿಂದ ವೈದಿಕ ಸಂಸ್ಕೃತಿಯ ಪಠ್ಯದ ಯಜ್ಞ ಯಾಗಾದಿಗಳನ್ನು ಮಾಡಬೇಕು.

ಭಗವದ್ಗೀತೆಯ ಮೂರನೇ ಅಧ್ಯಾಯ ಕರ್ಮಯೋಗದಲ್ಲಿ ಪರಮಾತ್ಮನು 'ಯಜ್ಞಾಧ್ಯಾತ್ ಕರ್ಮಣೋಽನುತ್ತ ಲೋಕೋಽಯಂ ಕರ್ಮಬಂಧನಃ' ಎಂದು ಹೇಳುತ್ತಾನೆ. ಅಂದರೆ ನಾವು ಮಾಡುವ ಎಲ್ಲಾ ಕರ್ಮಗಳನ್ನು ಯಜ್ಞಯುಗಾದಿಗಳಿಗೋಸ್ಕರವೇ ಮಾಡಬೇಕೇ ವಿನಾ ಬೇರೆ ಉದ್ದೇಶಗಳಿಗಾಗಿ ಮಾಡಿದರೆ ನಾವು ಆ ಕರ್ಮದಿಂದಲೇ ಬಂಧಿಸಲ್ಪಡುತ್ತೇವೆ. ಇದಲ್ಲದೇ ಐದನೇ ಅಧ್ಯಾಯ ಸನ್ಯಾಸ ಯೋಗದಲ್ಲಿ ಪರಮಾತ್ಮನ 'ಭೋಕ್ತಾರಂ ಯಜ್ಞ ತಪಶಾಂ ಸರ್ವಲೋಕ ಮಹೇಶ್ವರಂ' ಎಂದು ಹೇಳುತ್ತಾನೆ. ಎಂದರೆ ನನ್ನನ್ನು ಸರ್ವಲೋಕಗಳ ಮಹೇಶ್ವರನೆಂದು ಅರಿತುಕೊಂಡು ಯಜ್ಞ ತಪಸ್ಸುಗಳನ್ನು ಮಾಡುವಂತಹವರು ಶಾಂತಿಯನ್ನು ಹೊಂದುತ್ತಾರೆ ಎಂದು. ಅಂದರೆ ಆ ಪರಮಾತ್ಮನನ್ನು ಶ್ರೇಷ್ಠಿಪಡಿಸುವ ಸಲುವಾಗಿಯೇ ಹವಿಸ್ಸನ್ನು ಅರ್ಪಿಸಿ, ಯಜ್ಞವನ್ನು ಮಾಡಿ ಎಂಬುದು. ಇದಕ್ಕಿಂತಲೂ ಉತ್ತಮವಾದುದೆಂದರೆ ಹವಿಸ್ಸನ್ನು ಅಗ್ನಿಗೆ ಅರ್ಪಿಸುವ ಬದಲು ಅವುಗಳಿಂದ ಪ್ರಸಾದ ತಯಾರಿಸಿ ವೊದಲು ಸತ್ಯಾತ್ಮರಾದ ಬ್ರಾಹ್ಮಣರಿಗೂ ಅನಂತರ ಇತರರಿಗೂ ಹಂಚಿದರೆ ಅವರಿಂದ ಪರಮಾತ್ಮನು ಹೆಚ್ಚು ಸಂತೃಪ್ತನಾಗುತ್ತಾನೆ.

ಗೃಹಸ್ಥರು ವೈದಿಕ ಧರ್ಮದ ಪ್ರಕಾರ ಹಲವು ಬಗೆಯ ಶಾಸ್ತ್ರೋಕ್ತ ಕರ್ಮಗಳಲ್ಲಿ ತೊಡಗುತ್ತಾರೆ. ಪಿತೃಗಳಿಗೆ ಪಿಂಡ ಪ್ರದಾನ ಮಾಡುವುದು, ಬ್ರಾಹ್ಮಣರಿಗೆ ಯಜ್ಞಯಾಗಾದಿಗಳನ್ನು ಮಾಡಲು ಸಾಮಗ್ರಿಗಳನ್ನು ಒದಗಿಸುವುದು ಅಥವಾ ದಾನ ಮಾಡುವುದು ಇತ್ಯಾದಿಗಳು.

ಯಾವ ಸಾಮಾನ್ಯ ಗೃಹಸ್ಥನೂ ಇಂದ್ರಿಯಗಳನ್ನು ಸಂಪೂರ್ಣವಾಗಿ ಗೆಲ್ಲಲಾರ. ಹಾಗೆ ಗೆಲ್ಲಬೇಕಾದರೆ ಗೃಹಸ್ಥನು ಮುಂದಿನ ಆಶ್ರಮಗಳಾದ ವಾನಪ್ರಸ್ಥ ಅಥವಾ ಸನ್ಯಾಸಾಶ್ರಮಕ್ಕೆ ಹೋಗಬೇಕು. ಹಾಗೆ ಮಾಡುವುದರಿಂದ ಅದು ವೋಕ್ತ ಸಾಧನೆಗೆ ಅನುಕೂಲವಾಗುತ್ತದೆ. ಆದರೆ ಎಲ್ಲ ಸಾಮಾನ್ಯ ಮಾನವರ ಜೀವನದಲ್ಲಿ ನಾವು ಆಶ್ರಮಗಳನ್ನು ಅನುಸರಿಸುವುದಕ್ಕೆ ಸಾಧ್ಯವಾಗುವುದಿಲ್ಲ. ಇದಕ್ಕೆ ಪ್ರತಿಯೊಬ್ಬರ ಜೀವನ ಶೈಲಿ ಮತ್ತು ಬಂಧನ ಅವಕಾಶ ಕೊಡುವುದಿಲ್ಲ. ಈ ಕಾರಣಕ್ಕಾಗಿಯೇ ಪರಮಾತ್ಮನು ಗೀತೆಯ ಹದಿನೆಂಟನೇ ಅಧ್ಯಾಯದಲ್ಲಿ ಮಾನವರಿಗೆ ಸೂಚಿಸುವುದೇನೆಂದರೆ 'ಸರ್ವ ಧರ್ಮಾನ್ ಪರಿತ್ಯಜ್ಯ

ಮಾಮೇಹಂಶರಣಂ ವಜ್ರಾ ಅಹಂತ್ಯಾ ಸರ್ವ ಪಾಪೇಭ್ಯೋ ವೋಕ್ಷಯಿಷ್ಯಾಮಿ ವನಾ ಶುಚಿಃ|| ಎಂದು ಎಲ್ಲಾ ಬಗೆಯ ಧರ್ಮಗಳನ್ನು ತೊರೆದು ಕೇವಲ ನನಗೆ ಶರಣಾಗತನಾಗಿ. ನಾನು ನಿನ್ನನ್ನು ಎಲ್ಲಾ ಪಾಪಗಳಿಂದಲೂ ಬಿಡುಗಡೆ ಮಾಡುತ್ತೇನೆ ಎಂದು ಹೇಳುತ್ತಾನೆ.

ಎಲ್ಲಾ ಗೃಹಸ್ಥರೂ ಪ್ರಕೃತಿಗನುಗುಣವಾಗಿಯೇ ನಡೆಯುತ್ತಾರೆ ಮತ್ತು ಅದು ಅನಿವಾರ್ಯ ಕೂಡ. ಎಲ್ಲರಲ್ಲಿಯೂ ರಾಗ ದ್ವೇಷಗಳು ಇದ್ದೇ ಇರುತ್ತವೆ. ಇವು ಕೂಡ ಪ್ರಕೃತಿದತ್ತವಾದವು. ಆದರೆ ಇಂದ್ರಿಯಗಳಿಗಿಂತ ಹೆಚ್ಚಿನದಾದ ಮನಸ್ಸು, ಮನಸ್ಸಿಗಿಂತ ಹೆಚ್ಚಿನದಾದ ಬುದ್ಧಿ, ಬುದ್ಧಿಗಿಂತ ಹೆಚ್ಚಿನದಾದ ಆತ್ಮವನ್ನು ಅರಿತು ನಮ್ಮ ಧರ್ಮವನ್ನು ನಾವು ಪಾಲಿಸಿಕೊಂಡು ನಿಸ್ಕಾರ್ಥವಾಗಿ ಮುಂದೆ ಹೋದರೆ ಅದೇ ನಾವು ಮಾಡಬೇಕಾದ ಯಜ್ಞ ಮತ್ತು ಈ ಯಜ್ಞವೇ ಕರ್ಮಚಕ್ರ.

## ಸಂಸ್ಕೃತಿ

### ದೇವಸ್ಥಾನ / ಮಠಗಳ ಆಡಳಿತ

ಶೋಷದೂರು ಸೀತಾರಾಮ ಹೆಬ್ಬಾಳೆ, ಪಿಂಗಳೂರು

ಶ್ರೀ ಮದ್ರಾಲ್ಮೀಕಿರಾಮಾಯಣದ ಉತ್ತರಕಾಂಡದಲ್ಲಿ ಹೀಗೊಂದು ಕಥೆ ಬರುತ್ತದೆ.

ಶ್ರೀರಾಮನ ರಾಜ್ಯಭಾರದ ಸಮಯ ಒಮ್ಮೆ ಒಂದು ಶ್ವಾನವು ನ್ಯಾಯಕ್ಕಾಗಿ ಶ್ರೀರಾಮನ ಅನುಮತಿಯ ಮೆರೆಗೆ (ದೇವಸ್ಥಾನದಲ್ಲಿ, ರಾಜಭವನದಲ್ಲಿ, ಬ್ರಾಹ್ಮಣರ ಮನೆಯಲ್ಲಿ ಸರ್ವಕಾಲವೂ ಅಗ್ನೀಂದ್ರ - ಸೂರ್ಯ - ವಾಯುಗಳ ಸಾನ್ನಿಧ್ಯವಿರುವುದರಿಂದ ಅಧ್ಯಮಯೋಗಿನಿಗಳಲ್ಲಿ ಹುಟ್ಟಿರುವವರಿಗೆ ಪ್ರವೇಶವಿಲ್ಲ. ಆದ್ದರಿಂದ ಶ್ರೀ ರಾಮನ ಅನುಮತಿ ಪಡೆದ ಮೇಲೆ) ಸಭಾಭವನಕ್ಕೆ ಬಂದಿತು. ಅದರ ತಲೆಯು ಒಡೆದಿತ್ತು. ಶ್ರೀ ರಾಮನು ಶ್ವಾನ(ನಾಯಿ)ದೂಡನೆ ತಾನು ಯಾವ ಕಾರ್ಯವನ್ನು ಮಾಡಿಕೊಡಬೇಕೆಂಬುದನ್ನು ಯಾವುದೇ ಭಯವಿಲ್ಲದೆ ತಿಳಿಸುವಂತೆ ಹೇಳಿದನು. ಆಗ ಶ್ವಾನವು ಸರ್ವಾರ್ಥ ಸಿದ್ಧನೆಂಬ ಬ್ರಾಹ್ಮಣ ಭಿಕ್ಷುವು ವಿನಾ ಕಾರಣ ತನಗೆ ಹೊಡೆದುದಾಗಿ ತಿಳಿಸಿತು. ಶ್ರೀರಾಮನು ಆ ಬ್ರಾಹ್ಮಣ ಭಿಕ್ಷುವನ್ನು ಕರೆಸಿ ಯಾವ ಅಪರಾಧಕ್ಕಾಗಿ ನಾಯಿಗೆ ಪ್ರಹರಿಸಿರುವೆ ಎಂದು ಕೇಳಿದನು. ಅಲ್ಲದೆ, ಶ್ರೀರಾಮನು ಕ್ರೋಧದಿಂದಾಗುವ ಅನರ್ಥಗಳನ್ನು ಆ ಬ್ರಾಹ್ಮಣ ಭಿಕ್ಷುವಿಗೆ ತಿಳಿಯ ಹೇಳಿದನು. ಬ್ರಾಹ್ಮಣನು, ಭಿಕ್ಷೆಯ ಸಮಯದಲ್ಲಿ ತಾನು ಭಿಕ್ಷೆ ಬೇಡಲು ಮನೆ-ಮನೆಗೆ ಹೋಗುತ್ತಿದ್ದಾಗ ನಾಯಿಯು ತಾನು ಎಷ್ಟೇ ಹೇಳಿದರೂ ಕೇಳದೆ, ತನ್ನ ಹಾದಿಗೆ ಅಡ್ಡವಾಗಿ ಬರುತ್ತಿದ್ದು, ಅದರಿಂದಂಟಾದ ಕ್ರೋಧಾಗ್ನಿಯಿಂದ ತಾನು ಶ್ವಾನಕ್ಕೆ

ಹೊಡೆದುದಾಗಿ ಹೇಳಿದನು. ತಾನು ಮಾಡಿದ ಅಪರಾಧಕ್ಕಾಗಿ ಶಿಕ್ಷಿಸುವಂತೆ ಶ್ರೀ ರಾಮನನ್ನು ಕೇಳಿಕೊಂಡನು. ಆಗ ಶ್ರೀರಾಮನು ಸಭೆಯಲ್ಲಿ ಉಪಸ್ಥಿತರಿದ್ದ ಮಹರ್ಷಿಗಳನ್ನೂ, ಶಾಸ್ತ್ರಜ್ಞರನ್ನೂ ವಿದ್ವಾಂಸರನ್ನೂ ಸಚಿವರೇ ವೊಂದಲಾದವರೊಡನೆ ಬ್ರಾಹ್ಮಣ ಛಿಪಿಹಿಗೆ ಯಾವ ಶಿಕ್ಷೆಯನ್ನು ಕೊಡಬೇಕೆಂದು ಕೇಳಲು, ಎಲ್ಲರೂ ಬ್ರಾಹ್ಮಣನು ವಧಿಸಲ್ಪಡತಕ್ಕವನಲ್ಲ. ಅವನಿಗೆ ಮರಣದಂಡನೆ ಇಲ್ಲವೆಂಬುದು ಶಾಸ್ತ್ರನಿಯಮವಾಗಿದೆಯೆಂದು ಹೇಳುತ್ತಾರೆ. ಅಲ್ಲದೆ, ರಾಜನೇ ಎಲ್ಲರಕ್ಕೂ ಶಾಸಕನು, ವಿಕೇಷವಾಗಿ ಶ್ರೀರಾಮನೇ ಮೂರು ಲೋಕಗಳನ್ನೂ ಶಾಸನ ಮಾಡುವ ಸನಾತನನಾದ ಮಹಾವಿಷ್ಣು ಎಂಬುದಾಗಿ ಹೇಳುತ್ತಾರೆ.ಆಗ ಶ್ವಾನವು ಶ್ರೀರಾಮನಿಗೆ ನೀನು ನನ್ನ ಕಾರ್ಯವನ್ನು ಮಾಡಿಕೊಡುವುದಾಗಿ ಪ್ರತಿಜ್ಞೆಯನ್ನು ಮಾಡಿದಿವೆ. ನನಗೇನಾದರೂ ವರವನ್ನು ಕೊಡುವುದಾದಲ್ಲಿ ಈ ಬ್ರಾಹ್ಮಣನು ಒಂದು ಮಠದ ಕುಲಪತಿಯನ್ನಾಗಿ ಮಾಡಿ, ಮಠದ ಅಧಿಪತ್ಯವನ್ನು ಕೊಡು ಎಂಬುದಾಗಿ ಹೇಳಿತು. ನಾಯಿಯ ಮಾತನ್ನು ಕೇಳಿದ ಶ್ರೀರಾಮನು ಬ್ರಾಹ್ಮಣನನ್ನು ಒಂದು ಮಠದ ಕುಲಪತಿಯನ್ನಾಗಿ ಮಾಡಲು, ಬ್ರಾಹ್ಮಣನು ಪದವಿಯಿಂದ ಸಂತುಷ್ಟನಾಗಿ ಹೋಗುವ ಹೋದನು. ಆಗ ಸಭಾಭವನದಲ್ಲಿದ್ದ ಸಚಿವರು ಶ್ರೀರಾಮನು ಬ್ರಾಹ್ಮಣನಿಗೆ ಕೊಟ್ಟಿದ್ದು ಶಿಕ್ಷೆಯಲ್ಲ ಬದಲಾಗಿ ವರವೆಂದರು. ಆದರೆ ಶ್ವಾನವು ಅದನ್ನು ತಿಳಿದುಕೊಂಡಿರಬೇಕೆಂದು ಶ್ರೀರಾಮನು ಶ್ವಾನಕ್ಕೆ ಜೀವನದ ಗತಿಯ ರಹಸ್ಯವನ್ನು ತಿಳಿಸುವಂತೆ ಹೇಳುತ್ತಾನೆ.

ಆಗ ಶ್ವಾನವು ತಾನು ಹಿಂದಿನ ಜನ್ಮದಲ್ಲಿ ಕಾಲಂಜಿರ ಮಠದ ಅಧಿಪತಿಯಾಗಿದ್ದು ಯಜ್ಞ, ಶಿಷ್ಟ ಅನ್ನವನ್ನೇ ಭುಂಜಿಸುತ್ತಿದ್ದು, ದೇವ ಬ್ರಾಹ್ಮಣರ ಪೋಷೆಯಲ್ಲಿ ನಿರತನಾಗಿ, ದಾಸ-ದಾಸಿಯರಿಗೆ ಅವರವರಿಗೆ ಸಲ್ಲತಕ್ಕದ್ದನ್ನು ಹಂಚುತ್ತಿದ್ದು, ದೇವ ದ್ರವ್ಯವನ್ನು ಜಾಗರೂಕತೆಯಿಂದ ರಕ್ಷಿಸುತ್ತಿದ್ದು ವಿನಯ ಶೀಲ ಸಂಪನ್ನನಾಗಿ ಸಮಸ್ತ ಜೀವಿಗಳ ಹಿತದಲ್ಲಿ ಆಸಕ್ತನಾಗಿದ್ದರೂ, ತನಗೆ ಈ ಜನ್ಮದಲ್ಲಿ ಘೋರವಾದ ಮತ್ತು ಅತ್ಯಂತ ಕೀಳಾದ ನಾಯಿಯ ಜನ್ಮ ಪ್ರಾಪ್ತಿಯಾಯಿತು. ಹಾಗಿರುವಾಗ ಕ್ರೂರಿಯಾದ ಅಧರ್ಮಿಯಾದ, ಅವಿದ್ಯಾಂಸನಾದ, ಪ್ರಾಣಿಗಳ ಅಹಿತದಲ್ಲಿ ನಿರತನಾಗಿರುವ ಬ್ರಾಹ್ಮಣನಿಗೆ ಮಠಾಧಿಪತ್ಯವು ಸಿಕ್ಕಿದರೆ ಅವನು ಅಧೋಗತಿಗೆ ಹೋಗುವುದಲ್ಲದೆ ಅವನ ಹಿಂದಿನ ಮತ್ತು ಮುಂದಿನ ಏಳು ತಲೆಮಾರಿನವರು ನರಕಕ್ಕೆ ಹೋಗುವುದಾಗಿ ಹೇಳಿತು. ಆದ್ದರಿಂದ ಯಾವ ಪರಿಸ್ಥಿತಿಯಲ್ಲೂ ಮಠಾಧಿಪತಿಯಾಗಬಾರದು. ಯಾರನ್ನಾದರೂ ಪುತ್ರ-ಪುರು-ಒಂದುಗಳೊಡನೆ ನರಕಕ್ಕೆ ಕಳುಹಿಸುವ ಅಪೇಕ್ಷೆ ಇದ್ದಲ್ಲಿ ಅಂತಹವರನ್ನು ಮಠದ ಯಾವ ದೇವಸ್ಥಾನದ ಅಧಿಪತಿಯಾಗಿ, ಗೋ-ಬ್ರಾಹ್ಮಣರಿಗೆ ಅಧಿಪತಿಯಾಗಿ ಮಾಡುವಂತೆ ಶ್ರೀ ರಾಮನಿಗೆ ಹೇಳಿತು.

ವೇದವೇದೋಪೇಖ ಮಹಾಬಲೇಶ್ವರ ಪೋಷ್ಯ ಸುತತ್ಯೋ

## ಪ್ರತಿಭಾ ಪರಿಚಯ

1. ಡಾ| ಸುಹೀತ ಗಜಂತೋಡಿ : ಭಾರತ ಸರಕಾರದ ಪ್ರತಿಷ್ಠಿತ ವೈದ್ಯಕೀಯ ಮಹಾವಿದ್ಯಾಲಯ, ಫೋರ್ಡ್ ಗ್ರಾಜುಯೆಟ್ ಇನ್ಸ್ಟಿಟ್ಯೂಟ್ ಆಫ್ ಮೆಡಿಕಲ್ ಎಜುಕೇಷನ್ ಎಂಟ್ ರಿಸರ್ಚ್, ಚಂಡೀಗಡ ಇವರು ಸ್ನಾತಕೋತ್ತರ ಪದವಿ ಪರಿಷ್ಕೆಗೆ (ಸೂಪರ್ ಸ್ಪೆಷಾಲಿಟಿ), ಅಖಿಲ ಭಾರತ ಮಟ್ಟದಲ್ಲಿ ಅರ್ಹತೆಗಳನ್ನೂ, MCh(Pediatric Surgery)ಪ್ರಾಸಂಗಕ್ಕೆ ಡಾ| ಸುಹೀತ ಗಜಂತೋಡಿಯವರು ಪ್ರವೇಶ ಪಡೆದಿರುತ್ತಾರೆ. ಇವರು ದೇಶಭೇದಿಲ್ಲ ಲೋಟಾ ನಗರ ನಿವಾಸಿ, ನಿವೃತ್ತ ಡಿ. ಪಿ.ಎಮ್.(ಎಚ್)ಜಿಎಸ್.ಎಸ್.ಎಲ್ ಗಜಂತೋಡಿ ಮೋಡನ ರಾವ್ ಹಾಗೂ ಶ್ರೀಮತಿ ಜಯಂತಿಯವರು ಸುಪ್ರೆಕ್ಸ್ ಮತ್ತು ಆತ್ಮವರ ಪಟೇಲ್ ದಿ ನರಸಪ್ಪಯ್ಯ ಹಾಗೂ ಮಂಗಳೂರು ತಾಲೂಕು ವೊಗರು ಗ್ರಾಮದ ದಿ| ಗಜಂತೋಡಿ ಪರಮೇಶ್ವರಯ್ಯನವರ ಮೊಮ್ಮಗ, ಡಾ| ಸುಹೀತ ಗಜಂತೋಡಿಯವರು ಎಮ್.ಐ.ಬಿ.ಎಸ್ ಹಾಗೂ ಎಮ್.ಎಸ್ (ಜನರಲ್ ಸರ್ಜರಿ) ಪದವಿಗಳನ್ನು ಮಂಗಳೂರಿನ ಫಾದರ್ ಮುಲ್ಲರ್ ಮೆಡಿಕಲ್ ಕಾಲೇಜಿನಿಂದ ಪಡೆದಿರುತ್ತಾರೆ. ಇವರ ಮುಂದಿನ ಉಜ್ವಲ ಭವಿಷ್ಯಕ್ಕೆ ಶುಭ ಹಾರೈಕೆಗಳು.

ಗಾನ ಕೇಸರಿ ಬಿರುದು : ಬಂಟ್ವಾಳ ಕೂಟ ಬಂಧು ವಿದ್ವಾನ್ ಶ್ರೀ ಎನ್. ಸೋಮಶೇಖರ ಮಯ್ಯ, ಉಪಾಧ್ಯಕ್ಷ, ಬಂಟ್ವಾಳ ಅಂಗಸಂಸ್ಥೆ ಇವರಿಗೆ ದಿನಾಂಕ 11-11-2012ರಂದು ಬಂಟ್ವಾಳ ತಾಲೂಕು ನಾಗರಿಕರು ಮತ್ತು ವಿವೇಕ ಜಾಗೃತ ಬಳಗ ಬಂಟ್ವಾಳ ವತಿಯಿಂದ 'ಗಾನ ಕೇಸರಿ' ಬಿರುದನ್ನು ನೀಡಿ ಗೌರವಿಸಿ ಸಮ್ಮಾನಿಸಲಾಯಿತು ಹಾಗೂ ಸದ್ರಿ ಸಂಸ್ಥೆಯ ವತಿಯಿಂದ ನಡೆಸಿದ 4ನೇ ವರ್ಧ-ತತ್ವವದ ಅಂಗವಾಗಿ ಶ್ರೀ ಮಯ್ಯರು ಹಿಂದೂಸ್ತಾನಿ ಶಾಸ್ತ್ರೀಯ ಸಂಗೀತ ಕಛೇರಿಯನ್ನು ನಡೆಸಿಕೊಟ್ಟರು. ಹಾಗೂ ದಿನಾಂಕ 29-12-2012ರ ಶನಿವಾರದಂದು ಶ್ರೀ ಗುರುನರಸಿಂಹ ದೇವಸ್ಥಾನ ಆಡಳಿತ ಮಂಡಳಿ ಹಾಗೂ ಕೂಟ ಮಹಾ ಜಗತ್ತು (೦) ಸಾಲಿಗ್ರಾಮ ವತಿಯಿಂದ ಸದ್ರಿ ಸ್ವರೂಪಿಯ ಸಂಸ್ಥೆ ತಿ ವೇದಿಕೆಯಲ್ಲಿ ನಡೆಸಿದ ಧನುರ್ಮಾಸು ಪ್ರಾಯುಕ್ತ ಹಿಂದೂಸ್ತಾನಿ ಶಾಸ್ತ್ರೀಯ ಹಾಗೂ ದಾಸಪಾಣಿ ಸಂಗೀತ ಕಾರ್ಯಕ್ರಮವನ್ನು ಶ್ರೀ ಮಯ್ಯರು ನಡೆಸಿಕೊಟ್ಟಿರುತ್ತಾರೆ. ಹಾಗೂ ದಿನಾಂಕ 21-1-2013ರಂದು ಬಂಟ್ವಾಳ ತಾಲೂಕು ಎಟ್ಲೆ ಶ್ರೀ ಪಂಚಲಿಂಗೇಶ್ವರ ದೇವಳದ ಬ್ರಹ್ಮಲತೋತ್ಸವದ ಅಂಗವಾಗಿ ಸಾಂಸ್ಥೆ ತಿ ವೇದಿಕೆಯಲ್ಲಿ ಹಿಂದೂಸ್ತಾನಿ ಸಂಗೀತ ಕಾರ್ಯಕ್ರಮವನ್ನು ಶ್ರೀಯುತರು ನಡೆಸಿಕೊಟ್ಟಿರುತ್ತಾರೆ.

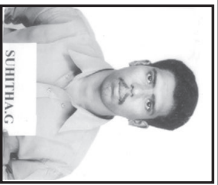

ವರದಿ : ಕಂದೂರು ಪರಮೇಶ್ವರ ಐತಾಳ್

2. ವಿಜೇತ್ ಹೊಳೆ : ವಿಜೇತ್ ಹೊಳೆ ಮೊಡಂಕಾಪು ಈತನು ಜ್ಯೂನಿಯರ್ ಸಂಗೀತ ಪರಿಷ್ಕೆಯಲ್ಲಿ ಶೇ. 87 ಫಲಿತಾಂಶದೊಂದಿಗೆ ತೇರ್ಗಡೆಯಾಗಿದ್ದಾನೆ. ಈತನು ಮೊಡಂಕಾಪು ಇನ್ಸ್ಟಿಟ್ಯೂಟ್ ಜೇಸುನ್ ಆಂಗ್ಲ ಮಾಧ್ಯಮ ಶಾಲೆಯ 6ನೆಯ ತರಗತಿಯ ವಿದ್ಯಾರ್ಥಿಯಾಗಿದ್ದು ಮೊಡಂಕಾಪು ಜಗದೀಶ ಹೊಳೆ ಮತ್ತು ವಾಣಿ ಜಿ. ಹೊಳೆರ ಪುತ್ರನಾಗಿದ್ದಾನೆ. ಇವನ ಪ್ರತಿಭೆಯ ಇನ್ನಷ್ಟು ಬೆಳೆಗಳೆಂದು ಕೊಟಬಂಧುಗಳ ಶುಭ ಹಾರೈಕೆ.



**ಕೊಟಬಂಧು ಬಳಗಕ್ಕೆ ನೀವು ಸೇರಿ ಇತರರನ್ನೂ ಸೇರಿಸಿರಿ**

ಕೊಟಬಂಧು ದೈ ಮೂವಿಕೆ ಪತ್ರಿಕೆಯು ಕೊಟಿ ಮಹಾಲಾಸ್ಯಸಾಲಿತ್ರಾಪು(೦) ಇದರ ಮುಖ್ಯವಾಣಿ, ಕರ್ನಾಟಕದಲ್ಲಿ ಮಾತ್ರವಲ್ಲದ ಭಾರತದ ಎಲ್ಲೆಡೆ ಹಾಗೂ ವಿಶ್ವಾದ್ಯಂತ ಚಿವರಿ ಹೋಗಿರುವ ಕೊಟಿ ಬ್ರಾಹ್ಮಣರ ಸಡುವೆ ಸಂಪರ್ಕ ಮಾಧ್ಯಮವಾದ, ಸಾಲಿತ್ರಾಪುದ ಶ್ರೀ ಯೋಗಾನಂದ ಗುರುಸರಸಿಂಹ ದೇವಸ್ಥಾನದ ಹಾಗೂ ಕೊಟಿ ಮಹಾಲಾಸ್ಯಗತ್ತಿನ ಅಂಗಸಂಸ್ಥೆಗಳ ವಾರ್ತೆಯನ್ನು ಸಮಾಜಬಾಂಧವರಿಗೆ ತಲುಪಿಸುವುದು ಇದರ ಉದ್ದೇಶ. ಉಪಯುಕ್ತ ಲೇಖನಗಳನ್ನು ಹೊತ್ತು ಕೊಟಬಂಧು ನಿಮ್ಮೆಚೆಗೆ ಬರಲಿದ್ದಾನೆ. ದಯವಿಟ್ಟು ಈ ಬಂಧುವನ್ನು ಸ್ವಾಗತಿಸಿರಿ. ಕೊಟಬಂಧುವಿನ ಬಳಗಕ್ಕೆ ನೀವು ಸೇರಿರಿ; ಇತರರನ್ನೂ ಸೇರಿಸಿರಿ. ಸದಸ್ಯತ್ವದ ವಿವರ : ಪ್ರಾಯೋಜಕ ಸದಸ್ಯತ್ವ : ರೂ.15,000/-

ಪೋಷಕ ಸದಸ್ಯತ್ವ : ರೂ. 650/-, ಮಹಾಪೋಷಕ ಸದಸ್ಯತ್ವ : ರೂ. 2100/-, ಪಂಚಮಾಸೀಕ ಸದಸ್ಯತ್ವ : ರೂ. 250/- ಸದಸ್ಯ ಶುಲ್ಕಗಳನ್ನು ಧನಾದೇಶ ಮಾಡುವವರು, ವಿಸಯಾ ಬ್ಯಾಂಕ್, ಬಿ.ಸಿ.ರೋಡ್ ಶಾಖೆಯ ಖಾತೆ ನಂ.ಬ್ರ 1012010100125577 (NEFT)Branch Code : IFSC VIB0001012 ಡ್ರಾಫ್ಟ್ ಕಳಿಸುವವರು ಬಿಟ್ಟುಳಿ, ಬಿ. ಸಿ. ರೋಡಿನ ಯಾವುದೇ ಶಾಖೆಗೂ ಅಂಚೆ ಮೂಲಕ ಕಳಿಸುವವರು ನೇರವಾಗಿ ಕಾರ್ಯದರ್ಶಿಯವರ ಕಛೇರಿ ವಿಳಾಸಕ್ಕೆ ಕಳುಹಿಸಬೇಕಾಗಿ ವಿನಂತಿ. ಚೆಕ್ ಕಳುಹಿಸುವವರು ರೂ. 75/- ನ್ನು ಸೇರಿಸಿ ಕಳುಹಿಸತಕ್ಕದ್ದು. ಡಿಲಿಯನ್ನು ಕೊಟಬಂಧು ಟ್ರಸ್ಟ್ (೦) ಈ ಹೆಸರಿಗೆ ತೆಗೆಯತಕ್ಕದ್ದು. ಚೊತೆಯ ಪತ್ರದಲ್ಲಿ ನಿಮ್ಮ ವಿಳಾಸವನ್ನು ಫೋಕೋಸ್ ಸಹಿತ ಸ್ಪಷ್ಟವಾಗಿ ಬರೆದಿರಬೇಕು. ಚಂದಾದಾರರಿಗೆ ಸಂಬಂಧಿಸಿದ ಪತ್ರವ್ಯವಹಾರದಲ್ಲಿ ಈಗಾಗಲೇ ಚಂದಾದಾರರಾದವರು ಚಂದಾ ನಂಬ್ರ ನಮೂದಿಸಲೇಬೇಕು. ಇಲ್ಲವಾದಲ್ಲಿ ಆ ಕಡೆಗೆ ಗಮನಿಸಲು ಸಾಧ್ಯವಾಗುವುದಿಲ್ಲ.

ಉತ್ತರಕ್ಕಾಗಿ ರಿಪ್ಲೆ ಕಾರ್ಡಿಸೊಂದಿಗೆ ಪತ್ರ ಬರೆಯಿರಿ.  
ವಿಳಾಸ : ಬಿ. ನಾರಾಯಣ ಸೋಮಯಾಜಿ, ಕಾರ್ಯ ನಿರ್ವಹಣಾಧಿಕಾರಿ  
ಕೊಟಬಂಧು ಟ್ರಸ್ಟ್ (೦) ಅಂಚೆ : ಚೋಡುಮಾರ್ಗ - 574 219, ಬಂಟ್ವಾಳ ತಾಲೂಕು, ಮೊ. : 9448858868

**ವಾರ್ತಾ ಸಂಚಯ ೧. ಕಮಲತೀಲೆಯಲ್ಲಿ ದಿನದರ್ಶಿ ಬಿಡುಗಡೆ**

ಕಮಲತೀಲೆ ಅಂಗಸಂಸ್ಥೆಯು 2013 ರ ದಿನದರ್ಶಿಕೆ ಬಿಡುಗಡೆ ಸಮಾರಂಭವು ಕಮಲತೀಲೆ ಶ್ರೀಧರ ಅಡಿಗರ ಮನೆ "ಶ್ರೀ ಕಮಲತೀಲಾಂಜಾ"ದಲ್ಲಿ ಕೆ. ರಮೇಶ್ ಮಯ್ಯರ ಅಧ್ಯಕ್ಷತೆಯಲ್ಲಿ ಜರುಗಿತು. ಜೀವಿವಮಾ ನಗಮದ ವಿಭಾಗಾಧಿಕಾರಿ ಶ್ರೀ ಚಿತ್ರಪಾಡಿ ಮಂಜುನಾಥ ಮಧ್ವಸ್ಥರು ದಿನದರ್ಶಿಕೆಯನ್ನು ಬಿಡುಗಡೆಗೊಳಿಸಿ, "ಪರಿಶ್ರಮದಿಂದ ಉತ್ತಮ ಸಂಘಟನೆ ಎಂಬುದಕ್ಕೆ ಕಮಲತೀಲೆ ಅಂಗಸಂಸ್ಥೆಯೇ ಸಾಕ್ಷಿ ಸದಾಚಾರದಿಂದ ಸಕಾರತ್ವಕೆ ಬೆಳವಣಿಗೆಯಾಗುತ್ತದೆ" ಎಂದು ನುಡಿದರು.



ಕಮಲತೀಲೆ ಶ್ರೀಧರ ಅಡಿಗರು ಸ್ವಾಗತಿಸಿದರು. ವೇ.ಮೂ. ಪ್ರಸಾದ ಐತಾಳರು ಶುಭ ಹಾರೈಸಿದರು. ಮಹಿಳಾ ವೇದಿಕೆಯ ಅಧ್ಯಕ್ಷೆ ರಾಧಿಕಾ ಮಯ್ಯರು ಸಾಲಿಗ್ರಾಮದಲ್ಲಿ ಜರಗುವ ಮಹಿಳಾ ಸಮ್ಮೇಳನಕ್ಕೆ ಎಲ್ಲರೂ ಸಹಕರಿಸುವಂತೆ ಕರೆನೀಡಿದರು. ಕಾರ್ಯದರ್ಶಿ ಕೆ. ಸೂರ್ಯನಾರಾಯಣ ವಂದಿಸಿದರು.

ಶ್ರೀಮತಿ ಪೂರ್ಣಿಮಾ ಭಟ್ಟರು ಕಾರ್ಯಕ್ರಮ ನಿರ್ವಹಿಸಿದರು. ಮಧ್ಯಾಹ್ನ ಗಣ ಹೋಮ, ಶ್ರೀ ಸತ್ಯನಾರಾಯಣ ಪೂಜೆ, ಅನ್ನಸಂತರ್ಪಣೆ ಮತ್ತು ರಾತ್ರಿ ಕಮಲತೀಲೆ ಮೇಳದ ಯಕ್ಷಗಾನ ನಡೆಯಿತು.

## 2. ಅಧಿಕಾರ ಹಸ್ತಾಂತಾರ

ಕಮಲತೀಲೆ ಅಂಗಸಂಸ್ಥೆಯ ನೂತನ ಕಾರ್ಯದರ್ಶಿಯಾಗಿ ಶ್ರೀ ಕೆ. ಸೂರ್ಯನಾರಾಯಣ ಐತಾಳರು ಅಧಿಕಾರ ಸ್ವೀಕರಿಸಿದರು. ಕೆ. ರಮೇಶ ಮಯ್ಯ ಅಧ್ಯಕ್ಷತೆ ವಹಿಸಿದ್ದರು. ಮುಖ್ಯ ಅತಿಥಿ ಶ್ರೀ ಅಶ್ವತ್ಥ ಮಧ್ವಸ್ವರು ನಮ್ಮ ಸಂಘಟನೆಯನ್ನು ಕೊಂಡಾಡಿದರು. ಇದೇ ಸಂದರ್ಭದಲ್ಲಿ ವೈವಾಹಿಕ ಬೆಳ್ಳಿ ಹಬ್ಬದ ಸಂಭ್ರಮದಲ್ಲಿ ಶ್ರೀ ಕಮಲತೀಲೆ ಶ್ರೀಧರ ಅಡಿಗ ಮತ್ತು ಗಿಂಜಾ ಅಡಿಗರನ್ನು ಸಮ್ಮಾನಿಸಿದರು. ಅವರ ಆದರ್ಶ ಜೀವನ ಎಲ್ಲರಿಗೂ ಮಾದರಿಯಾಗಲಿ ಎಂದು ಶುಭ ಹಾರೈಸಿದರು. ಮಹಿಳಾ ವೇದಿಕೆ ಕಾರ್ಯದರ್ಶಿ



ಶ್ರೀಮತಿ ಪೂರ್ಣಿಮಾ ಭಟ್ಟರು ಕಾರ್ಯಕ್ರಮ ನಿರ್ವಹಿಸಿ ವಂದಿಸಿದರು.

(ಮರದಿ : ಕೆ. ಸತೀಶ ಕಾರಂತ)

## 3. ಬೆಂಗಳೂರಲ್ಲಿ ನರಸಿಂಹ ಪ್ರಶಸ್ತಿ ಪ್ರದಾನ ಮತ್ತು ಪ್ರತಿಭಾ ಪುರಸ್ಕಾರ



ಬೆಂಗಳೂರು ಅಂಗಸಂಸ್ಥೆಯ ವತಿಯಿಂದ ದಿನಾಂಕ 23-12-2012 ಸಂಜೆ 4 ಗಂಟೆಗೆ ಛಾನುವಾರದಂದು, ಶ್ರೀ ಗುರುನರಸಿಂಹ ಕಲ್ಯಾಣ ಮಂದಿರದ ಹೊರ ಆವರಣದಲ್ಲಿ ಭವ್ಯವಾಗಿ ನಿರ್ಮಿಸಿದ ವೇದಿಕೆ ಮತ್ತು ಸಭಾಂಗಣದಲ್ಲಿ ವ್ಯವಸ್ಥಿತವಾಗಿ ನರಸಿಂಹ ಪ್ರಶಸ್ತಿ ಪ್ರದಾನ ಮತ್ತು ಪ್ರತಿಭಾ ಪುರಸ್ಕಾರ

ಸಮಾರಂಭ ಅದ್ವಾರಿಯಾಗಿ ನಡೆಯಿತು.

ಈ ಸಮಾರಂಭದ ಅಧ್ಯಕ್ಷತೆಯನ್ನು ಬೆಂಗಳೂರು ಅಂಗಸಂಸ್ಥೆಯ ಅಧ್ಯಕ್ಷ ಶ್ರೀ ಮಂಜುನಾಥ ಮಯ್ಯರು ವಹಿಸಿದ್ದರು. ಕಾರ್ಯಕ್ರಮಕ್ಕೆ ಆಗಮಿಸಿದ ಗಣ್ಯರನ್ನು ನಾವಸ್ತರ ಮಂಗಳವಾದ್ಯದೊಂದಿಗೆ ವೇದಿಕೆಗೆ ಬರಮಾಡಿಕೊಳ್ಳಲಾಯಿತು. ಕಾರ್ಯಕ್ರಮದ ನಿರೂಪಣೆಯನ್ನು ಗಿರಿದರ ಉಪಾಧ್ಯರು ಅಚ್ಚುಕಟ್ಟಾಗಿ ನಿರ್ವಹಿಸಿದರು. ಮುಖ್ಯ ಅತಿಥಿಗಳಾದ ಡಾ| ವಾಮನ ಆಚಾರ್ಯ, ಬಸವನಗುಡಿ ಶಾಸಕ ಶ್ರೀ ರವಿ ಸುಬ್ರಹ್ಮಣ್ಯ ಅವರು ಜ್ಯೋತಿ ಬೆಳಗಿಸಿ, ಕಾರ್ಯಕ್ರಮವನ್ನು ಉದ್ಘಾಟಿಸಿದರು. ಕಾರ್ಯದರ್ಶಿ ಶ್ರೀ ಕೆ. ಎಸ್. ರಾಘವೇಂದ್ರ ಕಾರಂತರು ಸ್ವಾಗತಿಸಿದರು.

ವಿವಿಧ ಕ್ಷೇತ್ರಗಳಲ್ಲಿ ಅವಾರ ಸಾಧನೆ ಗೃಹ ಐದು ಮಂದಿ ಪ್ರತಿಭಾನ್ವಿತರಿಗೆ ಮುಖ್ಯ ಅತಿಥಿಗಳು ಸಂಸ್ಥೆಯ ಪರವಾಗಿ ನರಸಿಂಹ ಪ್ರಶಸ್ತಿಯನ್ನು ನೀಡಿ ಗೌರವಿಸಿದರು. ಡಾ. ಎನ್. ಸೀತಾರಾಮ್ (ವಿಜ್ಞಾನ), ಶ್ರೀ ಕೆ. ಸುಬ್ರಹ್ಮಣ್ಯ ಕಾರಂತ (ಕಲೆ), ಶ್ರೀ ಬಿ. ಸದಾಶಿವ ರಾವ್ (ಸರ್ಕಾರಿ ಸೇವೆ), ಶ್ರೀ ಮಹಾಬಲ ಹೊಳೆ (ಹೋಟೆಲ್ ಉದ್ಯಮ) ಮತ್ತು ಶ್ರೀ ಕೆ. ಎನ್. ರಾಘವೇಂದ್ರ ಹೇಳೇ (ಕೈಗಾರಿಕೋದ್ಯಮ), ನರಸಿಂಹ ಪ್ರಶಸ್ತಿ ವಿಜೇತರು. ಸಂಸ್ಥೆಯ ಉದಾತ್ತ ದೈಯವನ್ನು ಶ್ಲಾಘಿಸಿ ಸಂಸ್ಥೆಗೆ ಕೃತಜ್ಞತೆ ಅರ್ಪಿಸಿದರು.

ಎಸ್.ಎಸ್. ಎಲ್. ಸಿ. ಮತ್ತು ಪಿ.ಯು.ಸಿ.ಯಲ್ಲಿ ಶೇಕಡಾ 90ಕ್ಕಿಂತ ಹೆಚ್ಚು ಅಂಕ (ವಾಣಿಜ್ಯ ಮತ್ತು ಕಲಾ ವಿಭಾಗಗಳಲ್ಲಿ 85%) ತೆಗೆದುಕೊಂಡ 30 ವಿದ್ಯಾರ್ಥಿಗಳಿಗೆ ಪ್ರತಿಭಾ ಪುರಸ್ಕಾರವನ್ನು ನೀಡಿದರು. ಸಮಾರಂಭದಲ್ಲಿ 1300 ಕೂಟ ಬಂಧುಗಳು ಭಾಗವಹಿಸಿದ್ದರು. ಆಯುಧ್ವಜ ಪ್ರಶಸ್ತಿ ಪಡೆದ ಕು! ಮೈತ್ರಿ ಜೆ. ಮಧ್ವಸ್ಯ ಹಾಗೂ ಗಣೇಶದಲ್ಲಿ (ಎಂ.ಎಸ್) ಜಿನ್ನದ ಪದಕ ಗಳಿಸಿದ ಕು! ರಂಜನಾ ಉಪಾಧ್ಯರನ್ನು ಸಮಾರಂಭದಲ್ಲಿ ಅಭಿನಂದಿಸಲಾಯಿತು.

ಮುಖ್ಯ ಅತಿಥಿಗಳು ಕೂಟ ಬ್ರಾಹ್ಮಣರ ಭಾಷೆ, ಪೂಜೆ, ಉದ್ಘೋಷ, ಆಹಾರ ಪದ್ಧತಿಯಲ್ಲಿ ತನ್ನದೇ ಆದ ವೈಶಿಷ್ಟ್ಯವಿದೆ ಎಂದು ಶ್ಲಾಘಿಸಿದರು.

ಸಂಸ್ಥೆಯ ಉಪಾಧ್ಯಕ್ಷ ಶ್ರೀ ಎ. ವಿ. ಶ್ರೀಧರ ಕಾರಂತರು ವಂದನೆ ಸಲ್ಲಿಸಿದರು. ಲಘು ಉಪಾಹಾರದ ನಂತರ “ಯುಕ್ತ ಸಂಪದ”ದವರು “ಚಂದ್ರಾವಳಿ ಲಾಸಕ್” ಎಂಬ ಯಶ್ವಗಾನ ಕಾರ್ಯಕ್ರಮವನ್ನು ನಡೆಸಿಕೊಟ್ಟರು.

(ಪರಡಿ : ಪಿ. ಸತ್ಯನಾರಾಯಣ ಉಪಾಧ್ಯ)

## ೨. ತುಮಕೂರು ಅಂಗಸಂಸ್ಥೆಯಲ್ಲಿ ಸಂತಾಪ ಸೂಚನೆ

ದಿನಾಂಕ 28-11-2012ರಂದು ಅಧ್ಯಕ್ಷ ನರಸಿಂಹ ರಾವ್ ನೇತೃತ್ವದಲ್ಲಿ ಅಂಗಸಂಸ್ಥೆಯ ಕಾರ್ಯಾಲಯವಾದ ಹೋಟೆಲ್ ಗಾಯತ್ರಿಯಲ್ಲಿ ಸಭೆ ಸೇರಿ ಕಾರ್ಯಕಾರಿ ಮಂಡಳಿಯ ಸದಸ್ಯ ಶ್ರೀ ಮಂಜುನಾಥ ಉರಾಳರ ತಾಯಿಯವರು ನಧನಾದ ಬಗ್ಗೆ ಸಂತಾಪ ಸೂಚಿಸಲಾಯಿತು.

ಮತ್ತೊಬ್ಬ ನಿರ್ದೇಶಕರಾದ ಶ್ರೀ ವೆಂಕಟೇಶ್ ಕಾರಂತರು ಮಕ್ಕಳು ರಾಷ್ಟ್ರಮಟ್ಟದ ಚಿತ್ರಕಲಾ ಸ್ಪರ್ಧೆಯಲ್ಲಿ ಪ್ರಶಸ್ತಿ ಪಡೆದಿರುವ ಬಗ್ಗೆ ಅಭಿನಂದಿಸಲಾಯಿತು.

ದಿನಾಂಕ 2-12-2012ರಂದು ಭಾನುವಾರ ತಿಂಗಳ ಭಜನೆ ಕಾರ್ಯಕ್ರಮವನ್ನು ಕಾರ್ತಿಕ ಮಾಸದ ಪ್ರಯುಕ್ತ ಶ್ರೀ ಸತ್ಯನಾರಾಯಣ ಸ್ವಾಮಿ ದೇವರ ದೇವಸ್ಥಾನದಲ್ಲಿ ನಡೆಸಿ ಹೂತೆಗಳಿಂದ ದೇವಸ್ಥಾನವನ್ನು ಬೆಳಗಿಸಿ ಶ್ರೀ ದೇವರಲ್ಲಿ ಪ್ರಾರ್ಥಿಸಲಾಯಿತು. (ಪರಡಿ : ಎಂ. ಪಿ. ಗಣೇಶ ಉರಾಳ)

## ೪. ಉಡುಪಿಯಲ್ಲಿ ತುಳಸಿ ಸಂಕೀರ್ತನ ಕಾರ್ಯಕ್ರಮ

“ಯಾವುದೇ ಹಿಂಜರಿಕೆಯಿಲ್ಲದ ಧೈರ್ಯ ಮತ್ತು ಶಿಸ್ತನ್ನು ಅಳವಡಿಸಿಕೊಂಡಾಗ ಸಂಘಟನೆಯನ್ನು ಬಹು ಸುಲಭವಾಗಿ ಬಲಪಡಿಸಬಹುದು ಎಂದು ಕೂಟ ಮಹಾಜಗತ್ತು ಕೇಂದ್ರಾಧ್ಯಕ್ಷ ಶ್ರೀ ಪಿ. ವೆಂಕಟ್ರಾಮ್ ಹೇಳಿದರು.

ಸಾಲಿಪ್ರಮ ಕೂಟ ಮಹಾಜಗತ್ತು ಉಡುಪಿ ಅಂಗಸಂಸ್ಥೆಯ ವತಿಯಿಂದ ಉಡುಪಿ ಪೂರ್ಣಪ್ರಜ್ಞೆ ಅಡಿಟೋರಿಯಂನ ವಿಬುಧೇಶ ತೀರ್ಥ ಸಭಾಂಗಣದಲ್ಲಿ ನಡೆದ ದೀಪಾವಳಿ ಹಬ್ಬದ ಸಭಾ ಕಾರ್ಯಕ್ರಮದಲ್ಲಿ ಮುಖ್ಯ ಅತಿಥಿಯಾಗಿ ಅವರು ಮಾತನಾಡಿ, ಮಿತ್ರತ್ವ ಸಮಾನತೆ, ಸಮೂಹ ಜಿಂತನಗಳನ್ನು ಮೈಗೂಡಿಸಿಕೊಂಡು ಯಶಸ್ಸಿನತ್ತ ಸಾಗಬೇಕು ಎಂದರು.

ಶ್ರೀ ಗುರುನರಸಿಂಹ ಬಿಲಿಯನ್ ಫೌಂಡೇಶ್ ಅಧ್ಯಕ್ಷ ಶ್ರೀ ಎಚ್. ಪರಮೇಶ್ವರ ಬಾಪ್ತಿ ಮಾತನಾಡಿ, ಗುರುನರಸಿಂಹ ಬಿಲಿಯನ್ ಫೌಂಡೇಶನ್ ಆರ್ಥಿಕವಾಗಿ ಹಿಂದುಳಿದ ಬ್ರಾಹ್ಮಣರ ವಿದ್ಯಾಭ್ಯಾಸ ಹಾಗೂ ವೈದ್ಯಕೀಯ ವೆಚ್ಚಗಳಿಗೆ ಶೀಘ್ರವಾಗಿ ಸ್ಪಂದಿಸುವ ಏಕೈಕ ಟ್ರಸ್ಟ್ ಇದಾಗಿದ್ದು ಇದರ ಮೂಲಧನ ಹೆಚ್ಚಿಸಿ, ತನ್ನೂಲಕ ತನ್ನ ಸೇವಾ ಕ್ಷೇತ್ರವನ್ನು ಇನ್ನಷ್ಟು ವಿಸ್ತರಿಸಿಕೊಳ್ಳಲು ಎಲ್ಲರ ಸಹಕಾರ ಯಾಚಿಸಿದರು.

ಅಲೆವೊರಿನ ವಿಷ್ಣು ಸೇವಾ ಬಳಗದವರಿಂದ ಸಾಂಪ್ರದಾಯಿಕ ತುಳಸಿ ಸಂಕೀರ್ತನೆ ಮತ್ತು ಶ್ರೀ ಪದಕಣ್ಣಾಯರ ಪೌರೋಹಿತ್ಯದಲ್ಲಿ ತುಳಸಿಪೂಜೆ ನಡೆಯಿತು.

ಮಹಿಳಾ ವೇದಿಕೆಯ ಶ್ರೀಮತಿ ಶೈಲಾ ರಾಜೇಂದ್ರ ಮತ್ತು ಶುಭಾ ಭಾಸ್ಕಿಯವರು ವಿನೋದಾಟ ಮತ್ತು ರಸಪ್ರಶ್ನೆಗಳನ್ನು ನಡೆಸಿಕೊಟ್ಟರು. ಸಖಿತಾ ಶಾಂತಪ್ರಿಯ ಸಹಕರಿಸಿದರು. ಮಕ್ಕಳಾದ ಶ್ರಿಯಾ, ಕೆ. ಶ್ರದ್ಧಾ ಕಾರಂತ, ಕೆ. ಅಪರ್ಣಾ ಕಾರಂತ, ಶ್ರಾವ್ಯ ಬಾಸ್ಕಿ, ಶ್ರವಣ್ ಬಾಸ್ಕಿ, ಸುಮಂತ್ ಕಾರಂತ್ ಅವರನ್ನು ಹೊಳೆ ಮುಂತಾದವರಿಂದ ಸಂಗೀತ, ನೃತ್ಯ ಇತ್ಯಾದಿ ನಾನಾ ಸಾಂಸ್ಕೃತಿಕ ಕಾರ್ಯಕ್ರಮಗಳು ನಡೆದವು.

ಅಂಗಸಂಸ್ಥೆಯ ಅಧ್ಯಕ್ಷ ಶ್ರೀ ಅರಿಕೆರೆ ಕೃಷ್ಣಾನಂದ ರಾವ್ ಸ್ವಾಗತಿಸಿದರು. ಉಪಾಧ್ಯಕ್ಷ ಶ್ರೀ ಕೆ. ಎಸ್. ಸುಬ್ರಹ್ಮಣ್ಯ ಬಾಸ್ಕಿ ಕಾರ್ಯಕ್ರಮ ರೂಪಿಸಿದರು. ಮಹಿಳಾ ವೇದಿಕೆಯ ಅಧ್ಯಕ್ಷೆ ಶ್ರೀಮತಿ ಪದ್ಮಾವತಿ ಹಂದೆ ಉಪಸ್ಥಿತರಿದ್ದರು. ಕಾರ್ಯದರ್ಶಿ ಶ್ರೀಮತಿ ಸುಧಾ ಬಿ. ಹೊಳೆ ಪಂದಿಸಿದರು.

(ವರದಿ ಕೆ. ಎಸ್. ಕಾರಂತ)

### ೫. ವೋಲೆ ರಾಮರಾವ್ ಅವರಿಗೆ ಶ್ರದ್ಧಾಂಜಲಿ

ದಾವಣಗೆರೆ : ದಾವಣಗೆರೆಯ ಹೆಸರಾಂತ ಕೈಗಾರಿಕೋದ್ಯಮಿ, ದಾನಿಗಳು, ಸಾಮಾಜಿಕ ಸೇವಾ ಕಾರ್ಯಕರ್ತರೂ ಆದ ಶ್ರೀವೋಲೆ ಪಿ. ರಾಮರಾವ್ ದಿನಾಂಕ 20-12-2012ರಂದು ದೈವಾಧೀನರಾದರು. ಕೊಟಿ ಮಹಾ ಜಗತ್ತು, ಅಂಗಸಂಸ್ಥೆ ವತಿಯಿಂದ ಶ್ರೀ ಕೃಷ್ಣ ಕಲಾಮಂದಿರದಲ್ಲಿ ಶ್ರದ್ಧಾಂಜಲಿ ಅರ್ಪಿಸಲಾಯಿತು. ಹೆಚ್ಚಿನ ಸಂಖ್ಯೆಯಲ್ಲಿ ಸದಸ್ಯರು ಉಪಸ್ಥಿತರಿದ್ದರು.

ಅಧ್ಯಕ್ಷ ಶ್ರೀ.ಡಿ. ಅನಂತಯ್ಯ, ಕಾರ್ಯದರ್ಶಿ ಶ್ರೀಕೆ. ಶಿವರಾಮ ಕಾರಂತ, ಸಹ ಕಾರ್ಯದರ್ಶಿ ಶ್ರೀಕೆ. ಸುಬ್ರಹ್ಮಣ್ಯ ಹೊಳೆ, ಶ್ರೀ ಬಾಲಕೃಷ್ಣ ವೈದ್ಯ, ಶ್ರೀ ಪಿ. ಜಿ. ನಿರಂಜನ, ಹರಿಣ್ ಹೊಳೆ, ಶ್ರೀಮತಿ ಶಾರದಾ ಅನಂತಯ್ಯ, ಶ್ರೀಮತಿ ಬಿ. ಎಂ. ನಾರಾಯಣ ಇವರು ಮೋತಿ ಪಿ. ರಾಮರಾವ್ ಅವರ ಸಾಮಾಜಿಕ ಕಾರ್ಯಗಳನ್ನು ನೆನಪಿಸಿಕೊಂಡು, ಅವರ ಆತ್ಮಕ್ಕೆ ಶಾಶ್ವತ ವಿಷ್ಣುಲೋಕ ಪ್ರಾರ್ಥನೆಯಾಗಲೆಂದು ಪ್ರಾರ್ಥಿಸಿದರು.

-ವರದಿ : ಡಿ. ಅನಂತಯ್ಯ



### ೬. ಪ್ರತಿಭೆಗಳನ್ನು ಪ್ರೋತ್ಸಾಹಿಸುವ ಮೂಲಕ ಹೆಚ್ಚಿನ ಸಾಧನೆಗೆ ಪ್ರೇರಣೆ

ಕಾಸರಗೋಡು : ಪ್ರತಿಭೆಗಳನ್ನು ಪ್ರೋತ್ಸಾಹಿಸುವುದರ ಮೂಲಕ ಅವರಿಂದ ಇನ್ನೂ ಹೆಚ್ಚಿನ ಸಾಧನೆ ಮಾಡಲು ಪ್ರೇರಣೆ ನೀಡಿದಂತಾಗುವುದು ಎಂಬುದಾಗಿ ನಿವೃತ್ತ ಸಹಾಯಕ ಜಿಲ್ಲಾಧಿಕಾರಿಗಳೂ ಕೊಟಿಮಹಾಜಗತ್ತು ಇದರ ಕಾಸರಗೋಡು ಅಂಗಸಂಸ್ಥೆಯ ಅಧ್ಯಕ್ಷರೂ ಆದ ಬಿ. ನಾರಾಯಣ ಮತ್ತು ಅವರು ಅಭಿಪ್ರಾಯಪಟ್ಟರು. ಅವರು ಕಾಸರಗೋಡು ಅಂಗಸಂಸ್ಥೆಯ ವತಿಯಿಂದ ಕಳೆದ ಸಾಲಿನ ಎಸ್ಸೆಲ್ಸಿ ಹಾಗೂ ಪ್ಲಸ್ ಟು ಪರಿಷ್ಕೆಗಳಲ್ಲಿ ಉತ್ತಮ ಗ್ರೇಡುಗಳೊಂದಿಗೆ ತೇರ್ಗಡೆಯಾದ ವಿದ್ಯಾರ್ಥಿಗಳಿಗೆ ಅಂಗಸಂಸ್ಥೆಯ ವತಿಯಿಂದ ನೀಡಲಾಗುವ ನಗದು ಬಹುಮಾನ ಹಾಗೂ ಮಧೂರಿನ ದಿ। ತೋಟ ವೆಂಕಟ್ರಮಣ ಮತ್ತು ಅವರ ಸ್ವರಣಾರ್ಥವಾಗಿ ನೀಡಲಾಗುವ ಸ್ವರಣಿಕೆಗಳನ್ನು ವಿತರಿಸಿ ಮಾತನಾಡಿದರು.

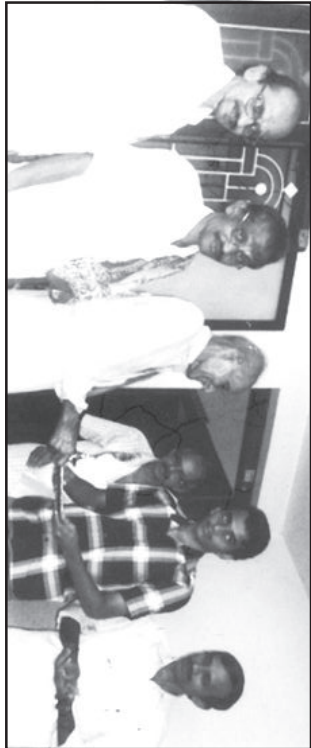

ಮಧೂರಿನ ಕೊಲ್ಕುದ ಕೆ. ಸುಬ್ರಹ್ಮಣ್ಯ ಅವರ ಮನೆಯಲ್ಲಿ ಜರಗಿದ ಅಂಗಸಂಸ್ಥೆಯ ಸಂಪರ್ಕ ಸಭೆಯಲ್ಲಿ ಕಾಸರಗೋಡು ಬೆನ್ಲೋಕ್ ಪಂಚಾಯತಿನ ಮಾಜಿ ಸದಸ್ಯರಾದ ಬಿ. ಮಹಾಲಿಂಗಯ್ಯ ಅವರು ಮಾತನಾಡಿ, ಇಂದು ಪುರಸ್ಥ ತರಾದ ವಿದ್ಯಾರ್ಥಿಗಳು ಸಮಾಜಸೇವೆ ನಡೆಸುವುದರ ಮೂಲಕ ಸಮಾಜದ ಋಣವನ್ನು ತೀರಿಸಬೇಕು ಎಂಬುದಾಗಿ ಕರೆಯುತ್ತರು. ಈ ಸಂದರ್ಭದಲ್ಲಿ ಮಧೂರು ಶ್ರೀ ಮುದನಂತೇಶ್ವರ ವಿನಾಯಕ ದೇವಾಲಯದ ಸಹಾಯಕ ಅಚ್ಚಕ ಎಂ. ನಾರಾಯಣ ಅಡಿಗ ಅವರು ಶುಭವನ್ನು ಹಾರೈಸಿದರು.

ಎಸ್‌ಸೆಲ್ಲಿ ಹಾಗೂ ಪ್ಲಸ್‌ಟು ಪರಿಷ್ಕೆಗಳಲ್ಲಿ ಉತ್ತಮ ಗ್ರೇಡುಗಳನ್ನು ಪಡೆದ ಸ್ನಾತಕ ಮಯ್ಯ, ಚೈತ್ರ, ವಿಷ್ಣುಪ್ರಸಾದ್ ಹಾಗೂ ಕವಿತಾ ಬಿ. ಅವರನ್ನು ಈ ಸಂದರ್ಭದಲ್ಲಿ ಪುರಸ್ಕರಿಸಲಾಯಿತು. ಪುರಸ್ಕರಣೆ ಇದಕ್ಕಾಗಿ ಕೃತಜ್ಞತೆಗಳನ್ನು ಸಲ್ಲಿಸಿದರು. ಡಿಸೆಂಬರ್ ತಿಂಗಳಲ್ಲಿ 'ಪಂಚಾಂಗ ತಿಳುವಳಿಕಾ ಶಿಬಿರ' ಹಾಗೂ ಸಾಲಿಗ್ರಾಮ ಶ್ರೀ ದೇವಸ್ಥಾನಕ್ಕೆ 'ವಾರ್ಷಿಕ ಗುರುಸ್ವಾನ ಭೇಟಿ' ಕಾರ್ಯಕ್ರಮಗಳನ್ನು ಹಮ್ಮಿಕೊಳ್ಳಲು

ಶೀರ್ಮಾನಿಸಲಾಯಿತು. ಅಂಗಸಂಸ್ಥೆಯ ಯುವ ವೇದಿಕೆಯಾದ ನರಸಿಂಹ ದಳದ ದಶಮಾನೋತ್ಸವ ಕಾರ್ಯಕ್ರಮವನ್ನು 2013ನೇ ಜನವರಿ 27ರಂದು ಇಲ್ಲಿಗೆ ಸಮೀಪದ ಪರಕ್ಕಿಲ ಶ್ರೀಮುಹಾದೇವ ದೇವಾಲಯದಲ್ಲಿ ವಿವಿಧ ಕಾರ್ಯಕ್ರಮಗಳೊಂದಿಗೆ ನಡೆಸಲು ಶೀರ್ಮಾನಿಸಲಾಯಿತು.

ಕಾಸರಗೋಡು ಅಂಗಸಂಸ್ಥೆಯ ಮಹಿಳಾವೇದಿಕೆಗೆ ನೂತನ ಪದಾಧಿಕಾರಿಗಳನ್ನು ಈ ಸಂದರ್ಭದಲ್ಲಿ ಆರಿಸಲಾಯಿತು. ಆದ್ಯಕ್ಷರಾಗಿ ನಿರ್ಮಲಾ ತುಂಗ ಹಾಗೂ ಕಾರ್ಯದರ್ಶಿಯಾಗಿ ಜಯಶೀಲಾ ಹೊಳ್ಳೆ ಅವರನ್ನು ಆರಿಸಲಾಯಿತು. ಅಲ್ಲದೆ ನೂತನ ಕಾರ್ಯಕಾರಿ ಸಮಿತಿಯನ್ನು ಆರಿಸಲಾಯಿತು. ಮಹಿಳೆಯರಿಗಾಗಿ ವಿವಿಧ ಶಿಬಿರಗಳನ್ನೂ, ವಿವಿಧ ಸಾಂಸ್ಕೃತಿಕ ಕಾರ್ಯಕ್ರಮಗಳನ್ನು ಹಮ್ಮಿಕೊಳ್ಳುವಂತೆಯೂ ಈ ಸಂದರ್ಭದಲ್ಲಿ ಶೀರ್ಮಾನಿಸಲಾಯಿತು. ಸಂಪರ್ಕ ಸಭೆಗಿಂತ ಮೊದಲು ವಿಷ್ಣುಸಹಸ್ರನಾಮ ಪಠನ ಹಾಗೂ ಭಜನಾ ಕಾರ್ಯಕ್ರಮಗಳನ್ನು ಹಮ್ಮಿಕೊಳ್ಳಲಾಗಿತ್ತು.

ಸಂಪರ್ಕ ಸಭೆಗಿಂತ ಮೊದಲು ಇತ್ತೀಚೆಗೆ ನಿಧನರಾದ ನೀರಾಳ ನರಸಿಂಹ ನಾವಡ, ಕೋಟೆಕಾರು ಕೃಷ್ಣನಾವಡ, ಮಾಧವ ಅಡಿಗ ಮುಂತಾದವರಿಗೆ ಶ್ರದ್ಧಾಂಜಲಿ ಸಲ್ಲಿಸಲಾಯಿತು. ಪ್ರಾರಂಭದಲ್ಲಿ ನರಸಿಂಹ ಮಯ್ಯ, ಸ್ವಾಗತಿಸಿ, ಕೃಷ್ಣಾರಂಪಂತವಂದಿಸಿದರು. ಪ್ರಧಾನ ಕಾರ್ಯದರ್ಶಿ ಎಂ. ನರಸಿಂಹರಾಜ ಕಾರ್ಯಕ್ರಮ ನಿರೂಪಿಸಿದರು.

## 2. ಕಾಸರಗೋಡಿನಲ್ಲಿ ಕ್ಯಾಲೆಂಡರ್ ಬಿಡುಗಡೆ

ಕಾಸರಗೋಡು : ಕಾಸರಗೋಡು ಅಂಗಸಂಸ್ಥೆಯ ವತಿಯಿಂದ ಮುಂದಿನ ವರ್ಷದ (2013) ಕ್ಯಾಲೆಂಡರನ್ನು ಇತ್ತೀಚೆಗೆ ಖ್ಯಾತ ವೈದ್ಯರೂ ಇಲ್ಲಿನ ಕಿಮ್ಸ್ ವೈದ್ಯಕೀಯ ಸಂಸ್ಥೆಯ ನಿರ್ದೇಶಕರೂ ಆದ ಡಾ|| ಬಿ.ಎಸ್. ರಾವ್ ಅವರು ಬಿಡುಗಡೆ ಮಾಡಿದರು. ಕಾಸರಗೋಡು ಅಂಗಸಂಸ್ಥೆಯ ವತಿಯಿಂದ ಜರಗುವ ವಿವಿಧ ಕಾರ್ಯಕ್ರಮಗಳ ಬಗ್ಗೆ ಅವರು ಮೆಚ್ಚುಗೆ ವ್ಯಕ್ತಪಡಿಸಿದರು. ಇಲ್ಲಿನ ಸತ್ಸನಾಯಿ ಅವರ ಮನೆಯಲ್ಲಿ ಜರಗಿದ ಅಂಗಸಂಸ್ಥೆಯ ಸಂಪರ್ಕ ಸಭೆಯಲ್ಲಿ ಈ ಕಾರ್ಯಕ್ರಮವು ಜರಗಿತು. ಸಮಾರಂಭದಲ್ಲಿ

ಕಾಸರಗೋಡು ಅಂಗಸಂಸ್ಥೆಯ ಅಧ್ಯಕ್ಷೆ ಬಿ. ನಾರಾಯಣ ಮಯ್ಯ ಅವರು ಅಧ್ಯಕ್ಷತೆ ವಹಿಸಿದ್ದರು. ಈ ಸಂದರ್ಭದಲ್ಲಿ ಕ್ಯಾಲೆಂಡರ್‌ನ ಪ್ರಾರಂಭೋಜಕರಾದ ಎಸ್.ಎನ್. ಮಯ್ಯ ಬದಿಯಡ್ಕ, ಸಾಲಿಗ್ರಾಮದ ಶ್ರೀ ಗುರುನರಸಿಂಹ ದೇವಾಲಯದ ಆಡಳಿತ ಮಂಡಳಿ ಸದಸ್ಯರಾದ ನಿಲಾಳ ಕೃಷ್ಣ ಹೊಳ್ಳ ಮುಂತಾದವರು ಉಪಸ್ಥಿತರಿದ್ದರು. ಪ್ರಾರಂಭದಲ್ಲಿ ಬಿ. ಕೃಷ್ಣ ಕಾರಂತ ಸ್ವಾಗತಿಸಿ, ನರಸಿಂಹ ಮಯ್ಯ ವಂದಿಸಿದರು. ಎಂ. ನರಸಿಂಹ ರಾಜ ನಿರೂಪಿಸಿದರು.

## 2. ಮೈಸೂರಲ್ಲಿ ಗಣಹೋಮ ಮತ್ತು ಮಹಾಸಭೆ

ವರದಿ : ನರಸಿಂಹ ಮಯ್ಯ ಎಂ.ಮಧೂರು



ತಾ. 30-12-2012ರಂದು ಶ್ರೀ ಶಂಕರ ಮಠ, ಭೋರ್ಚಿ-ವೊಹಲ್ಕಾ, ಅಗ್ರಹಾರ, ಮೈಸೂರು ಇಲ್ಲಿ ಕೂಟ ಮಹಾಜಗತ್ತು, ಮೈಸೂರು ಅಂಗಸಂಸ್ಥೆಯಿಂದ 10ನೇ ವರ್ಷಕ್ಕೆ ಪಾದಾರ್ಪಣೆ ಮಾಡಿದ ಈ ಸುಸಂದರ್ಭದಲ್ಲಿ ಶ್ರೀ ಮಹಾಗಣಪತಿ ಹೋಮ ಮತ್ತು ವಿಶೇಷ ಮಹಾಸಭೆಯನ್ನು ಆಚರಿಸಲಾಯಿತು. ಶ್ರೀ ಯಜ್ಞೇಶ್ವರ ಐತಾಳರು ಗಣಪತಿ ಹೋಮವನ್ನು ಬಹಳ ಅಚ್ಚುಕಟ್ಟಾಗಿ ನೆರವೇರಿಸಿದರು. ಅಂಗಸಂಸ್ಥೆ 10ನೇ ವರ್ಷಕ್ಕೆ ಪಾದಾರ್ಪಣೆ ಮಾಡಿದ ಈ ಸುಸಂದರ್ಭದಲ್ಲಿ ವಿಶೇಷ ಮಹಾಸಭೆಯನ್ನು ಏರ್ಪಡಿಸಲಾಗಿತ್ತು. ಗೌರವಾಧ್ಯಕ್ಷ ವಿಷ್ಣುಮೂರ್ತಿ ಮಯ್ಯರು ಸ್ವಾಗತಿಸಿದರು. ದಶಮಾನೋತ್ಸವ ಮತ್ತು ಸ್ಮರಣ ಸಂಚಿಕೆ ಮಾಡುವ ಬಗ್ಗೆ ಸಭೆಯಲ್ಲಿ ಚರ್ಚಿಸಲಾಯಿತು. ಸುಮಾರು ನೂರಕ್ಕೂ ಹೆಚ್ಚು ಜಾಂಧವರು ಈ ಕಾರ್ಯಕ್ರಮದಲ್ಲಿ ಪಾಲ್ಗೊಂಡಿದ್ದರು. ನೆರೆದ ಕೂಟಜಾಂಧವರಿಗೆ ಮಧ್ಯಾಹ್ನದ ಭೋಜನ ವ್ಯವಸ್ಥೆ ಏರ್ಪಡಿಸಲಾಗಿತ್ತು.

## ೪. ಮಂಗಲ್ವಾಡಿಯಲ್ಲಿ ಲಕ್ಷ್ಮೀ ಪೂಜೆ

ತಾ. 20-12-2012ನೇ ಆದಿತ್ಯವಾರ ಶ್ರೀ ಗುರುನರಸಿಂಹ ಕಲ್ಯಾಣ ಮಂಟಪ ವಾಮಂಜೂರು ಹೊಸಗಡಿಯಲ್ಲಿ ಅಂಗಸಂಸ್ಥೆಯ ಮಹಿಳಾವೇದಿಕೆಯ ವತಿಯಿಂದ ವರ್ಷಾಂಶುತಿ ಜರುಗುವ 'ಲಕ್ಷ್ಮೀಪೂಜೆ'ಯು ವೇದಮೂರ್ತಿ ಮುಳಂಬ ಶ್ರೀ ಅಶೋಕ ನಾವಜರ ಪೌರೋಹಿತತ್ವದಲ್ಲಿ, ಮಹಿಳಾ ವೇದಿಕೆಯ ಗೌರವ ಅಧ್ಯಕ್ಷ ಶ್ರೀಮತಿ ಲೀಲಾ ಎಸ್. ಹೊಳ್ಳ ಅವರ ನೇತೃತ್ವದಲ್ಲಿ ಸಾಂಗವಾಗಿ ನೆರವೇರಿತು. ಅಂಗಸಂಸ್ಥೆಯ ಅಧ್ಯಕ್ಷ ಶ್ರೀ ರಾಮಚಂದ್ರ ಮಯ್ಯ, ಕಾರ್ಯದರ್ಶಿ ಶ್ರೀ ಪರಮೇಶ್ವರ ಹೊಳ್ಳ, ಮಹಿಳಾ ವೇದಿಕೆಯ ಅಧ್ಯಕ್ಷ ಶ್ರೀಮತಿ ಯಶೋದಾ ನಾವಜ, ಕಾರ್ಯದರ್ಶಿ ಶ್ರೀಮತಿ ಶ್ರೀ ಲತಾ ನಾವಜ, ಯುವವೇದಿಕೆಯ ಅಧ್ಯಕ್ಷ ಶ್ರೀ ಕೃಷ್ಣಪ್ರಸಾದ ಮಯ್ಯ, ಕಾರ್ಯದರ್ಶಿ ರಘುಪ್ರಸಾದ ನಾವಜ ಹಾಗೂ ಅಂಗಸಂಸ್ಥೆಯ ಸದಸ್ಯರು, ಮಹಿಳಾ ವೇದಿಕೆಯ ಸದಸ್ಯರು ಮತ್ತು ಯುವ ವೇದಿಕೆಯ ಸದಸ್ಯರು, ಸಮಾಜ ಜಾಂಧವರು ಈ ಕಾರ್ಯಕ್ರಮದಲ್ಲಿ ಭಾಗವಹಿಸಿದರು.

ಭೋಜನಾ ನಂತರ ಅಂಗಸಂಸ್ಥೆಯ ಕಾರ್ಯಕಾರಿ ಸಮಿತಿಯ ಸಭೆಯು ಜರುಗಿತು. ಅವರಲ್ಲಿ

ಪ್ರವಾಸ ಹಾಗೂ ಇನ್ನಿತರ ವಿಷಯದ ಬಗ್ಗೆ ಚರ್ಚಿಸಲಾಯಿತು.

ಪದವಿ: ಸುಸಂದಾ ಹೋಲ್ಡ್ ಕ್ಯಾಂಪು

## ೯. ಗೋಕರ್ಣ ಅಂಗಸಂಸ್ಥೆಯ ಕಾರ್ಯಗಳು

1. ಕೂಟ ಬಂಧು ಪತ್ರಿಕೆಯ ಸಂಪಾದಕರಿಗೆ ಕಂಪ್ಯೂಟರ್ ಕೋರ್ಸ್ : ಎಲ್ಲ ಅಂಗಸಂಸ್ಥೆಯಿಂದ ಕೂಟ ಬಂಧು ಪತ್ರಿಕೆಗೆ ಲೇಖನ ಹಾಗೂ ಸುದ್ದಿ - ಸಮಾಚಾರಗಳನ್ನು, ಚಿತ್ರಗಳನ್ನು ಬಹುಶೀಘ್ರವಾಗಿ ಕಳುಹಿಸಲು, ಹಾಗೂ ಮಾಹಿತಿಯನ್ನು ವಿನಿಮಯ ಮಾಡಿಕೊಳ್ಳಲು ನೆರವಾಗಲಿ ಎಂಬ ಸದುದ್ದೇಶದಿಂದ ಗೋಕರ್ಣ ಅಂಗಸಂಸ್ಥೆಯ ದಿನಾಂಕ 29-11-2012 ಗುರುವಾರದಂದು ನಡೆದ ಕೇಂದ್ರ ಕಾರ್ಯಕಾರಿಣಿ ಸಭೆಯಲ್ಲಿ



ಕೂಟ ಬಂಧು ಪತ್ರಿಕೆಯ ಸಂಪಾದಕ ಶ್ರೀಯುತ ಡಾ|| ನಿಟಲಾಪುರ ಕೃಷ್ಣ ಮೂರ್ತಿ ಕಾರಂತರವರಿಗೆ ಗಣಕಯಂತ್ರವನ್ನು ನೀಡಲಾಯಿತು. ಈ ಸಂದರ್ಭದಲ್ಲಿ ಕೇಂದ್ರದ ಎಲ್ಲ ಪದಾಧಿಕಾರಿಗಳೂ, ಗೋಕರ್ಣ ಅಂಗಸಂಸ್ಥೆಯ ಪರವಾಗಿ ಕಾರ್ಯದರ್ಶಿ ಶ್ರೀ ರಾಧಾಕೃಷ್ಣ ಗಣಪತಿ ಅಡಿಗ ಹಾಗೂ ಪ್ರಾಚಾರ್ಯ ಶ್ರೀ ಗುಂಡ್ಲಿ ಗಣಪಯ್ಯ ಹೋಲ್ಡ್ ಕ್ಯಾಂಪು.

2. ನೂತನ ಪಠ್ಯ-ವರದ ವಿವಾಹ ವೇದಿಕೆಯ ಉದ್ಘಾಟನೆ : ಕೂಟಬಾಂಧವ ವಿವಾಹಾಪೇಕ್ಷೆಗಳನ್ನು



ಲಕ್ಷದಲ್ಲಿರಿಸಿ, 'ವಾಂಗಲ್ಯ' ಎನ್ನುವ ಬ್ರಾಹ್ಮಣ ಪಠ್ಯ-ವರದ ವಿವಾಹ ವೇದಿಕೆಯನ್ನು ದಿನಾಂಕ 04-01-2013ರ ಶುಕ್ರವಾರ ಸಂಜೆ 4-30ರಂದು ರಥಬೀದಿಯಲ್ಲಿರುವ ಶ್ರೀ ಕಾಶೀನಾಥ ಕುಪ್ಪಯ್ಯ ಉಪಾಧ್ಯರ ಮನೆಯಲ್ಲಿ ಉದ್ಘಾಟಿಸಲಾಯಿತು. ಅಂಗಸಂಸ್ಥೆಯ ಅಧ್ಯಕ್ಷ ಶ್ರೀ ನಾರಾಯಣ ಕೃಷ್ಣ ಅಡಿ, ಬ್ರಾಹ್ಮಣ ಪರಿಷತ್‌ನ ಅಧ್ಯಕ್ಷ ಶ್ರೀ ಸದಾಶಿವ ರಾಮ ಅಡಿ ಹಾಗೂ ಪ್ರಮುಖ ಗುತ್ತಿಗೆದಾರರೂ, ಉದ್ಯಮಿಗಳೂ ಆದ ಶ್ರೀ ಬಾಲಚಂದ್ರ ಕೃಷ್ಣ ಅಡಿಯವರು ಉಪಸ್ಥಿತರಿದ್ದು, ನೂತನ ವಿವಾಹ ವೇದಿಕೆಗೆ ಶುಭ ಹಾರೈಸಿ, ಎಲ್ಲ ರೀತಿಯ ಸಹಾಯ ಸಹಕಾರ ಕೊಡುವುದಾಗಿ ಭರವಸೆ ನೀಡಿದರು.

3. ಶ್ರೀ ಹರಿಹರೇಶ್ವರ ವೇದ ವಿದ್ಯಾ ಪೀಠದಲ್ಲಿ ಶಾಕಲ ಋತ್-ಸಂಹಿತೆಯಾಗ : ನಂದನ ಸಂವತ್ಸರದ ಮಾರ್ಗಶೀರ್ಷ, ಕೃಷ್ಣ ಪಂಚಮಿ ದಿನಾಂಕ 02-01-2013 ಬುಧವಾರದಿಂದ ಮಾರ್ಗಶೀರ್ಷ, ಕೃಷ್ಣ ನವಮಿ ದಿನಾಂಕ 06-01-2013 ರವಿವಾರದವರೆಗೆ ಗೋಕರ್ಣದ ಶ್ರೀ ಹರಿಹರೇಶ್ವರ ವೇದ ವಿದ್ಯಾಪೀಠ (೦) 'ವೇದಾತ್ರಮಂದಿರಿ' ಲೋಕಶಲ್ಯಾಕಾರ್ಥ ಹಾಗೂ ವಿದ್ಯಾಪೀಠದ ಪಾಠ ಶಾಲಾ ಕಟ್ಟಡದ ಉದ್ಘಾಟನೆಯ ಪ್ರಥಮ ವರ್ಷಾಚರಣೆಯ ಅಂಗವಾಗಿ 'ಶಾಕಲ ಋತ್-ಸಂಹಿತೆಯಾಗುವ' ಪ್ರಾಚಾರ್ಯ ವೇದಮೂರ್ತಿ



ಉದಯ ಮಯ್ಯರ ಅವರ ನೇತೃತ್ವದಲ್ಲಿ ನಡೆಯಿತು. ವೇದಮೂರ್ತಿ ಗಣೇಶ ವಾಸುದೇವ ಜೋಗೇಳೇಕರ ಹಾಗೂ ಪಾಠ ಶಾಲೆಯ ಎಲ್ಲಾ ವಿದ್ಯಾರ್ಥಿಗಳು ಈ ಸಂದರ್ಭದಲ್ಲಿ ಉಪಸ್ಥಿತರಿದ್ದು ಕಾರ್ಯಕ್ರಮವನ್ನು ಬಹಳ ಯಶಸ್ವಿಯಾಗಿ ನೆರವೇರಿಸಿಕೊಟ್ಟರು. ಕಳೆದ ವರುಷದಿಂದ ಊರಿನ ಹಾಗೂ ಪರ ಊರಿನ ವೇದಾಭಿಮಾನಿಗಳಿಗೆ ಹಾಗೂ ವಿದ್ಯಾರ್ಥಿಗಳಿಗೆ ಉಚಿತವಾಗಿ ಊಟೋಪಚಾರ ಹಾಗೂ ವಸತಿ ನೀಡಿ ಪಲಾಪೇಕ್ಷೆಯಿಲ್ಲದೇ ವಿದ್ಯಾದಾನ ಮಾಡುತ್ತಿರುವ ವಿದ್ಯಾಪೀಠದ ಪ್ರಾಚಾರ್ಯ ವೇದಮೂರ್ತಿ ಉರಯ ಮಯ್ಯರನ್ನು ಆಂಗನಾಂಶೆಯ ಅಧ್ಯಕ್ಷ ಶ್ರೀ ನಾರಾಯಣ ಕೃಷ್ಣ ಅಡಿ ಅವರು ಈ ಸಂದರ್ಭದಲ್ಲಿ ಹೃತ್ಪೂರ್ವಕವಾಗಿ ಅಭಿನಂದಿಸಿದರು.

## ೧೦.ಉತ್ತರಹಳ್ಳಿಯಲ್ಲಿ ಮಹಾರುದ್ರ ಯಾಗ ಮತ್ತು ದಿನದರ್ಶಿಕೆ ಬಿಡುಗಡೆ

ದಿನಾಂಕ 30-12-2012ರ ಭಾನುವಾರ ಬೆಂಗಳೂರು ನಗರದ ಬುಲೆಟಿಂಪಲ್ ರಸ್ತೆಯಲ್ಲಿರುವ ಶ್ರೀ ಗುರುನರಸಿಂಹ ಕಲ್ಯಾಣ ಮಂದಿರದಲ್ಲಿ ಮಹಾರುದ್ರಯಾಗ ಮತ್ತು 2013ನೇ ಸಾಲಿನ ದಿನದರ್ಶಿಕೆ ಬಿಡುಗಡೆ ಸಮಾರಂಭವನ್ನು ವಿರ್ಪಾಡಿಸಲಾಗಿತ್ತು. ಬೆಳಿಗ್ಗೆ 8-00 ಗಂಟೆಯಿಂದ ಮಹಾರುದ್ರವನ್ನು ಕಾರ್ಯದರ್ಶಿ ಶ್ರೀ ರಮೇಶ ಮಯ್ಯರ ನೇತೃತ್ವದಲ್ಲಿ ಋತ್ವಿಜರು ನೆರವೇರಿಸಿದರು. ಮಧ್ಯಾಹ್ನ 12-00 ಗಂಟೆಗೆ ಪೂರ್ಣಾಹುತಿ, ನಂತರ ಎಲ್ಲಾ ಕೂಟಬಂಧುಗಳಿಗೂ ತೀರ್ಥ- ಪ್ರಸಾದ ವಿತರಣೆ ಮಾಡಲಾಯಿತು.





ಮಧ್ಯಾಹ್ನ 2-30ಗಂಟೆಗೆ ದಿನದರ್ಶಿಕೆ ಬಿಡುಗಡೆ ಸಮಾರಂಭ. ಮುಖ್ಯ ಅತಿಥಿಗಳಾಗಿ ಕನ್ನಡ ಸಾಹಿತ್ಯ ಪರಿಷತ್ತಿನ ಸರ್ವಾಧ್ಯಕ್ಷರು ಮತ್ತು ಹೋಟೆಲ್ ಉದ್ಯಮಿದಾರರ ಸಹಕಾರಿ ಬ್ಯಾಂಕಿನ ಅಧ್ಯಕ್ಷ ಶ್ರೀ ಪುಂಡಲೀಕ ಹಾಲಂಬಿಯವರು ಆಗಮಿಸಿದ್ದರು. ಅತಿಥಿಗಳಾಗಿ ಖ್ಯಾತ ವೈದ್ಯ ಶ್ರೀಮತಿ ಅರುಂಧತಿ ಹೇರಳೆ, ವಿಶೇಷ ಆಹ್ವಾನಿತರಾಗಿ ಕೂಟ ಮಹಾಜಗತ್ತು ಕೇಂದ್ರ ಸಂಸ್ಥೆಯ ಉಪಾಧ್ಯಕ್ಷ ಶ್ರೀ ಶ್ರೀಧರ ಮಯ್ಯರು, ಸಾಲಿಗ್ರಾಮ ದೇವಳಧ ಆಡಳಿತ ಮಂಡಳಿ ಸದಸ್ಯ ಹಾಗೂ ಕೈಗಾರಿಕೋದ್ಯಮಿ ಕೆ. ಯಜ್ಞನಾರಾಯಣ ಹೇರಳೆಯವರು, ಕೂಟ ಸಮಾಜ ಸಂಸ್ಥೆಗಳ ಒಕ್ಕೂಟದ ಅಧ್ಯಕ್ಷ ಡಾ.ಪಿ. ವಿಷ್ಣುಮೂರ್ತಿ ಐತಾಳರು, ಅಂಗಸಂಸ್ಥೆಯ ಕಾರ್ಯಾಧ್ಯಕ್ಷ ಶ್ರೀ ಬಿ.ಎಸ್. ಐತಾಳರು, ಕಾರ್ಯದರ್ಶಿ ರಮೇಶ ಮಯ್ಯರು ಉಪಸ್ಥಿತರಿದ್ದರು. ಸಮಾರಂಭದ ಅಧ್ಯಕ್ಷತೆಯನ್ನು ಅಂಗಸಂಸ್ಥೆಯ ಅಧ್ಯಕ್ಷ ಶ್ರೀ ಪಿ. ವೆಂಕಟ್ರಾವ್‌ರವರು ವಹಿಸಿದ್ದರು.



ಅಂಗಸಂಸ್ಥೆಯ ಅಧ್ಯಕ್ಷ ಶ್ರೀ ಪಿ. ವೆಂಕಟ್ರಾವ್ ತಮ್ಮ ಪ್ರಾಸಾವಿಕ ಭಾಷಣದಲ್ಲಿ ಸಭೆಗೆ ಆಗಮಿಸಿದ್ದ ಮುಖ್ಯ ಅತಿಥಿಗಳು, ಸಮಸ್ತ ಕೂಟ ಬಂಧುಗಳಿಗೆ ವಂದನೆ ಸಲ್ಲಿಸುತ್ತಾ, ಕಾರ್ಯಕ್ರಮದ ಯಶಸ್ಸಿಗೆ ಸಹಕಾರವನ್ನು ನೀಡಿದ ಅಂಗಸಂಸ್ಥೆಯ ಯುವಬಳಗ ಮತ್ತು ಮಹಿಳಾವೇದಿಕೆಯನ್ನು ಶ್ಲಾಘಿಸಿದರು. ಉದ್ದೇಶಿತ ಸ್ವಂತ ಕಟ್ಟಡಕ್ಕೆ ಎಲ್ಲರ ಸಂಪೂರ್ಣ ಸಹಕಾರವನ್ನು ಕೋರಿದರು. ಒಂದು ಸಂಘ/ಸಂಸ್ಥೆ ಮುಂದಕ್ಕೆ ಬರಲು ಎಲ್ಲಾ ಸದಸ್ಯರ ಸಹಕಾರ ಅತ್ಯಗತ್ಯ. ಈ ನಿಟ್ಟಿನಲ್ಲಿ ಕೋಟು ಬಳಗದವರೆಲ್ಲರೂ ಒಗ್ಗಟ್ಟಾಗಿ ಶ್ರಮಿಸೋಣ. ಸಮಾಜದಲ್ಲಿ ಮುಂಚೂಣಿಗೆ ಬರೋಣ ಎಂದರು. ಕೇಂದ್ರಾಧ್ಯಕ್ಷರೂ ಆಗಿರುವ ಶ್ರೀಯುತರು ಕೇಂದ್ರ ಸಂಸ್ಥೆಯ ಮುಂದಿನ ಕಾರ್ಯ-ಕಲಾಪಗಳನ್ನು ಸಂಕ್ಷಿಪ್ತವಾಗಿ ವಿವರಿಸುತ್ತಾ, ಕೂಟ ಸಮಾಜದ ಮುಖವಾಣಿ ಕೂಟಬಂಧು ಮತ್ತು ಶ್ರೀ ಗುರುನರಸಿಂಹ ಬಿಲಿಯನ್ ಫೌಂಡೇಷನ್‌ಗೆ ಹೆಚ್ಚಿನ ಶಕ್ತಿಯನ್ನು ತುಂಬಿ, ಹೆಚ್ಚಿನ ರೀತಿಯಲ್ಲಿ ಸಮಾಜಕ್ಕೆ ಸೇವೆ ಸಲ್ಲಿಸಲು ಅನುವು ಮಾಡಿಕೊಡಲಾಗುವುದು ಎಂದು ತಿಳಿಸಿದರು.

ಶ್ರೀ ಗುರುನರಸಿಂಹ ದೇವಸ್ಥಾನದ ಧರ್ಮದರ್ಶಿ ಶ್ರೀ ಕೆ. ಯಜ್ಞನಾರಾಯಣ ಹೇರಳೆಯವರು ಸಭೆಗೆ ಗುರುಸಂದೇಶವನ್ನು ಸಾರಿದರು. ದೇವಸ್ಥಾನದಲ್ಲಿ ಆಗುತ್ತಿರುವ ಬದಲಾವಣೆಗಳ ಕಿರು ಮಾಹಿತಿಯನ್ನು



ನೇಡಿದರು. ಎಲ್ಲಾ ಕೂಟ ಬಂಧುಗಳು ದೇವಸ್ಥಾನದ ಸರ್ವತೋಮುಖ ಅಭಿವೃದ್ಧಿಗೆ ಸಹಕರಿಸುವಂತೆ ಮನವಿ ಮಾಡಿದರು. ಎಲ್ಲಾ ಕೂಟ ಬಂಧುಗಳಿಗೂ 2013ನೇ ಇಸವಿ ಒಳ್ಳೆಯದನ್ನು ಮಾಡಲಿ ಎಂದು ಹಾರೈಸಿದರು.

2013ರ ಸಾಲಿನ ದಿನದರ್ಷಿಕೆಯನ್ನು ವೇದಿಕೆಯ ಗಣ್ಯರಲ್ಲರೂ ಬಿಡುಗಡೆಗೊಳಿಸಿದರು. ನಂತರ ಅಂಗಸಂಸ್ಥೆಯ ಅಧ್ಯಕ್ಷ ಶ್ರೀ ಪಿ. ವೆಂಕಟ್ರಾವ್ ನೇತೃತ್ವದಲ್ಲಿ ಅಂಗಸಂಸ್ಥೆಯ ಪದಾಧಿಕಾರಿಗಳು ಮುಖ್ಯ ಅತಿಥಿಗಳಾಗಿ ಆಗಮಿಸಿದ್ದ ಶ್ರೀ ಪುಂಡಲೀಕ ಹಾಲಂಜಿಯವರನ್ನು ಮತ್ತು ವೇದಿಕೆಯಲ್ಲಿದ್ದ ಗಣ್ಯರಲ್ಲರನ್ನೂ ಹೈತರ್ಮಕವಾಗಿ ಅಭಿನಂದಿಸಲಾಯಿತು.

ಅಭಿನಂದನೆಯನ್ನು ಸ್ವೀಕರಿಸಿ ಸಭೆಯನ್ನುದ್ದೇಶಿಸಿ ಮಾತನಾಡಿದ ಹಾಲಂಜಿಯವರು, ಸಭೆಯಲ್ಲಿ ಕೂಟ ಬಂಧುಗಳ ಉತ್ಸಾಹ, ಅದರಲ್ಲೂ ಹೆಚ್ಚಿನ ಸಂಖ್ಯೆಯಲ್ಲಿ ಮಹಿಳೆಯರು ಆಗಮಿಸಿರುವುದನ್ನು ಗಮನಿಸಿ, ಹರ್ಷ ವ್ಯಕ್ತಪಡಿಸಿದರು. ಇದರಿಂದ ತೀಯುವುದೇನೆಂದರೆ ಖಂಡಿತವಾಗಿಯೂ ಕೂಟ ಮಹಾಜಗತ್ತಿಗೆ ಶ್ರೇಯಸ್ಸು ಖಚಿತ ಎಂದು ಭವಿಷ್ಯ ನುಡಿದರು. ಹೆಣ್ಣು ಸಮಾಜದ ಕಣ್ಣು ಒಂದು ಸಮಾಜವನ್ನು ತಿದ್ದುವ ಶಕ್ತಿ ಹೆಣ್ಣಿಗಿದೆ ಎಂದು ಬಣ್ಣಿಸಿದರು. ನನ್ನ ತಾಯಿ ಕೂಟ ಜನಾಂಗದ ಕಾರಂತರ ಮನೆಯವರಾಗಿದ್ದು, ಆತ್ಮವಿಶ್ವಾಸ, ಎದೆಗಾರಿಕೆ, ಪ್ರತಿಭೆ ಕೋಟದವರಲ್ಲಿ ಹೆಚ್ಚು ಇದು ಹೀಗೆಯೇ ಮುಂದುವರಿಯಲಿ, ಜೊತೆಗೆ ಕೋಟದವರ ಮಾತೃಭಾಷೆ ಕನ್ನಡ, ಅದರಲ್ಲೂ ಕುಂದಾಪುರದ ಕುಂದಗನ್ನಡ ಅತಿ ಚೆಂದ. ಕನ್ನಡವನ್ನು ವ್ಯಾಪಕಾರಿಕ ಭಾಷೆಯನ್ನಾಗಿ ಬಳಸುತ್ತಿರಲಿ. ಮಕ್ಕಳಿಗೆ ತಾಯಿಯೇ ಮೊದಲ ಗುರು. ಮನೆಯ ಮೊದಲ ಪಾಠ ಶಾಲೆ. ಅಲ್ಲದಲ್ಲೇ ಕನ್ನಡ ಆರಂಭವಾಗಲಿ ಎಂದು ಕನ್ನಡ ಪ್ರೇಮ ಮೆರೆವ ಮೈನಿರೇಳಿಸುವ ಹಿತನುಡಿಗಳನ್ನಾಡಿದರು. ಕೂಟಬಂಧುಗಳು ಒಗ್ಗಟ್ಟಿನಿಂದ ಕೆಲಸ ಕಾರ್ಯಗಳನ್ನು ನಿರ್ವಹಿಸಿದಲ್ಲಿ ಯಶಸ್ಸು ಕಟ್ಟಿಟ್ಟ ಬುತ್ತಿ, ಒಗ್ಗಟ್ಟಿನಲ್ಲಿ ಬಲವಿದೆ. ಸಿಕ್ಕ ಅವಕಾಶಗಳನ್ನು ಸರಿಯಾಗಿ ಉಪಯೋಗಿಸಿಕೊಳ್ಳಿ ಎಂದು ಕಿವಿಮಾತು ಹೇಳಿದರು.

ಮೈದು ಭಾಷಣಿ ಶ್ರೀಮತಿ ಅರುಂಧತಿ ಹೇರಳೆಯವರು ಮಾತನಾಡುತ್ತಾ, ಕೂಟ ಬಂಧುಗಳು ಬುದ್ಧಿವಂತರು, ಜೌದ್ಧಿಕ ಸಾಮರ್ಥ್ಯ ಉಳ್ಳವರು. ಜೊತೆಗೆ ದೈಹಿಕ ಸಾಮರ್ಥ್ಯ ಕೂಡ ಅತ್ಯಾವಶ್ಯಕ. ಈ ನಿಟ್ಟಿನಲ್ಲಿ ಆಟೋಟಿ, ವಾಯಾಮ ಚಟುವಟಿಕೆಯಲ್ಲಿ ತೊಡಗಿಸಿಕೊಳ್ಳಬೇಕು. ಇದರಲ್ಲಿ ತಾಯಂದಿರ ಪಾತ್ರ ಅತಿಮುಖ್ಯ ಎಂಬ ಅನಿಸಿಕೆ ವ್ಯಕ್ತಪಡಿಸಿದರು.

ದಕ್ಷಿಣ ಕನ್ನಡ ಕೂಟ ಪ್ರಾಚಾರ್ಯ ಮಿತ್ರ ಮಂಡಳಿಯ ಅಧ್ಯಕ್ಷರು ಮತ್ತು ಕೂಟ ಸಮಾಜ ಸಂಸ್ಥೆಗಳ ಒಕ್ಕೂಟದ ಅಧ್ಯಕ್ಷ ಡಾ.ಪಿ. ವಿಷ್ಣುಮೂರ್ತಿ ಐತಾಳರು ಸಾಮಾಜಿಕ ಕಳಕಳ, ಬದ್ಧತೆಯ ಬಗ್ಗೆ ಕಿವಿ ಮಾತು ಹೇಳಿದರು. ದೇಶಾದ್ಯಂತ ಎಲ್ಲೆಡೆ ನಡೆಯುತ್ತಿರುವ ಭ್ರೂಣ ಹತ್ಯೆ, ಮಹಿಳೆಯರ ಮೇಲೆ ನಡೆಯುತ್ತಿರುವ ಅತ್ಯಾಚಾರ, ದೌರ್ಜನ್ಯಗಳ ಬಗ್ಗೆ ಕಳವಳ ವ್ಯಕ್ತಪಡಿಸಿದರು. ಇಂತಹ ಸಮಾಜ ಘಾತಕ ಕ್ರಿಯೆಗಳನ್ನು ತಡೆಗಟ್ಟಲು ಎಲ್ಲರೂ ಒಗ್ಗಟ್ಟಾಗಿ ಶ್ರಮಿಸೋಣ ಎಂದು ಕರೆಯುತ್ತರು.

ಕಾರ್ಯದರ್ಶಿ ಎ. ರಮೇಶ ಮಯ್ಯರು ಅಂಗಸಂಸ್ಥೆಯ ಮುಂದಿನ ಕಾರ್ಯ ಮತ್ತು ಪ್ರಾಮುಖ್ಯ ಪ್ರಕಟಿಸಿಗಳನ್ನು ಸಭೆಗೆ ತಿಳಿಸಿ, ವಂದನಾರ್ಪಣೆ ನೆರವೇರಿಸಿದರು.

ಸಮಾರಂಭದ ನಂತರ ಖ್ಯಾತ ನೃತ್ಯ ಕಲಾವಿದ ಅನಂತ ವಿಕ್ರಮ್ ಮತ್ತು ಸಂಗಡಿಗರು ನಡೆಸಿಕೊಟ್ಟ ನೃತ್ಯ ವೈವಿಧ್ಯ ಎಲ್ಲಾ ಕೂಟ ಬಂಧುಗಳನ್ನು ರಂಜಿಸಿತು. ವಿವಿಧ ಬಗೆಯ ನೃತ್ಯಗಳಾದ ಭರತನಾಟ್ಯ, ಜಾನಪದ ಶೈಲಿಯ ನೃತ್ಯ, ಕೇರಳದ ಕಲಂಪಯಟ್ಟು ಮತ್ತು ಇನ್ನಿತರ ನೃತ್ಯ ಪ್ರಕಾರಗಳನ್ನು ತೋರಿಸಿದರು.

ಮಧ್ಯಾಹ್ನದ ಭೋಜನ ಮತ್ತು ಸಂಜೆಯ ಲಘು ಉಪಾಹಾರದ ವ್ಯವಸ್ಥೆಯನ್ನು ಶ್ರೀ ಜಯಪ್ರಕಾಶ್ ನಾವಡರ ನೇತೃತ್ವದಲ್ಲಿ ಅತ್ಯಂತ ಅಚ್ಚುಕಟ್ಟಾಗಿ ಮಾಡಲಾಗಿತ್ತು. ಸುಮಾರು 1500ಕ್ಕೂ ಹೆಚ್ಚು ಕೂಟಬಂಧುಗಳು ಭೋಜನದ ಸವಿಯನ್ನು ಅನುಭವಿಸಿದರು.

ಪದದಿ : ಉಮೇಶ್ ಎಲ್. ಶಾಸ್ತ್ರಿ

## ಕೂಟ ಬಂಧು ಪತ್ರಿಕೆಯ ಅಭಿಯಾನ

ದಿನಾಂಕ 30-12-2012ರ ಭಾನುವಾರದಂದು ಬೆಂಗಳೂರಿನ ಶ್ರೀ ಗುರುನರಸಿಂಹ ಕಲ್ಯಾಣ ಮಂದಿರದಲ್ಲಿ ನೆರವೇರಿದ ಮಹಾರುದ್ರ ಯಾಗ ಮತ್ತು 2013ನೇ ಸಾಲಿನ ದಿನದರ್ಶಿಕೆ ಬಿಡುಗಡೆ ಸಮಾರಂಭದಲ್ಲಿ ಕೂಟಬಂಧುವಿನ ಟ್ರಸ್ಟಿ ಶ್ರೀ ಚಂದ್ರಶೇಖರ ಕಾರಂತರು ಉತ್ತರಹಳ್ಳಿ ಅಂಗಸಂಸ್ಥೆಯ ಕೂಟಬಂಧು ಪತ್ರಿಕೆಯ ಉಮೇಶ್ ಎಲ್. ಶಾಸ್ತ್ರಿ(ಕಾರಂತ)ರೊಂದಿಗೆ ಕೂಡಿ ಕೂಟಬಂಧು ಅಭಿಯಾನವನ್ನು ನಡೆಸಿದರು.



ಈ ಸಂದರ್ಭದಲ್ಲಿ ಅಂಗಸಂಸ್ಥೆಯ ಅಧ್ಯಕ್ಷ ಶ್ರೀ ಪಿ. ವೆಂಕಟಪ್ಪಾ, ಕಾರ್ಯಾಧ್ಯಕ್ಷ ಶ್ರೀ ಬಿ.ಎಸ್.ಐತಾಳ್, ಉಪಾಧ್ಯಕ್ಷರಾದ ಶ್ರೀ ಪ್ರಭಾಕರ ರಾವ್, ಶ್ರೀ ಮಹಾಬಲೇಶ್ವರ ಹೆಬ್ಬಾರ್ ಅಭಿಯಾನವನ್ನು ಪ್ರೋತ್ಸಾಹಿಸುತ್ತಿರುವುದು. ಅಭಿಯಾನದಲ್ಲಿ ಹೆಚ್ಚಿನ ಕೂಟಬಂಧುಗಳೂ ಹೊಸದಾಗಿ ಚಂದಾದಾರರಾಗಿಯೂ, ಅನೇಕ ಕೂಟಬಂಧುಗಳು ತಮ್ಮ ಚಂದಾದಾರಿಕೆಯನ್ನು ನವೀಕರಿಸಿಕೊಂಡರು. ಈ ಸಂದರ್ಭದಲ್ಲಿ ಕೂಟಬಂಧು ಟ್ರಸ್ಟಿ ಶ್ರೀ ಚಂದ್ರಶೇಖರ ಕಾರಂತರು ಸಲ್ಲಿಸುತ್ತಿರುವ ಸೇವೆಯನ್ನು ಪ್ರಶಂಸಿಸಲಾಯಿತು.

## ೧೧. ಕೂಟಬಂಧುಗಳಿಗೆ ಸ್ನಾನ, ಸಮ್ಮಾನ ಇತ್ಯಾದಿ

1. ಬಾಲಪ್ರತಿಭೆಗಳಿಗೆ ಚಿತ್ರಕಲೆಯಲ್ಲಿ ಸ್ನಾನ : ಇಂದಿನ ಸ್ಪರ್ಧಾತ್ಮಕ ಜಗತ್ತಿನಲ್ಲಿ ಮುಂದೆ ಬರುವುದೇ ವಿರಳ. ಅಂತಹ ದಿನಗಳಲ್ಲಿ ಈ ಇಬ್ಬರು ಬಾಲಪ್ರತಿಭೆಗಳು ರಾಜ್ಯಮಟ್ಟದ ಮುಕ್ತ ಚಿತ್ರಕಲಾ ಸ್ಪರ್ಧೆಯಲ್ಲಿ ಭಾಗವಹಿಸಿ ಪ್ರಶಸ್ತಿಗೆ ಪಾತ್ರರಾಗಿದ್ದಾರೆ.

ಶ್ರೀ ವೆಂಕಟೇಶ್ ಕಾರಂತರ ಮಗಳಾದ ಅನನ್ಯ ಕಾರಂತಾ ಮಾರುತಿ ವಿದ್ಯಾಕೇಂದ್ರದಲ್ಲಿ 6ನೇ ತರಗತಿ ಓದುತ್ತಿದ್ದ ಸ್ಪರ್ಧೆಯಲ್ಲಿ 'ಪ್ರಭುಮಾ'ಗಾಗಿ ಆಯ್ಕೆಯಾಗಿದ್ದಾಳೆ. ಅದೇ ರೀತಿ ಅನ್ನಿತಾ ಕಾರಂತಾ ಸಹ ಮಾರುತಿ ವಿದ್ಯಾಕೇಂದ್ರದಲ್ಲಿ 3ನೇ ತರಗತಿ ಓದುತ್ತಿದ್ದ ಸ್ಪರ್ಧೆಯಲ್ಲಿ 'ದ್ವಿತೀಯಾ'ವಾಗಿ ಆಯ್ಕೆಯಾಗಿದ್ದಾಳೆ.



ಡಾ|| ಸ್ವಂದ ಮೂರ್ತಿಗೆ 29ನೇ ರ್ಯಾಂಕ್ : ಭಾರತ ಸರಕಾರದ ಪ್ರತಿಷ್ಠಿತ, ಅತ್ಯುತ್ತಮ ವೈದ್ಯಕೀಯ ಮಹಾವಿದ್ಯಾಲಯ All

India Institute of Medical Sciences (ALLMS) ನವದೆಹಲಿ ಅವರು ಸ್ನಾತಕೋತ್ತರ ಪದವಿ ಪ್ರವೇಶಕ್ಕಾಗಿ ನಡೆಸಿದ ಪ್ರವೇಶ ಪರೀಕ್ಷೆಯಲ್ಲಿ ಅಖಿಲ ಭಾರತ ಮಟ್ಟದಲ್ಲಿ 29ನೇ ರ್ಯಾಂಕ್ ಗಳಿಸಿ MCH ನ್ಯೂರೋ ಸರ್ಜರಿಗೆ ಪ್ರವೇಶ ಪಡೆದ ಡಾ|| ಸ್ವಂದ ಮೂರ್ತಿ. ಈತ ಬಿಜೆ ನೋಡು ನಿವಾಸಿ ಬೊಡಂತಿಲ ರಾಮಕೃಷ್ಣ ಮೂರ್ತಿ ಮತ್ತು ಬಿ.ಸುಮತಿಯವರ ಪುತ್ರ. ಕೆ.ಎಮ್.ಸಿ. ಮಂಗಳೂರಿನ ಹಳೇ ವಿದ್ಯಾರ್ಥಿ.



**ಚಂದ್ರಮೌಳಿಗೆ ಬಿ.ಎಸ್ಸಿಯಲ್ಲಿ ದ್ವಿತೀಯ ರ‍್ಯಾಂಕ್ :** ಶ್ರೀ ಕೆ.ಎಸ್. ಚಂದ್ರಮೌಳಿ ಇವನು 2011-12ನೇ ಸಾಲಿನಲ್ಲಿ ತೀರ್ಥಹಳ್ಳಿ ತುಂಗಾಕುಮಾರವಿದ್ಯಾಲಯದಲ್ಲಿ ಬಿ.ಎಸ್.ಸಿ. ಅಂತಿಮ ಮಾರ್ಗದಲ್ಲಿ ಒಟ್ಟು 1200ಕ್ಕೆ 1093 ಅಂಕಗಳನ್ನು ಪುರಗೊಂಡಿಗೆ ಕುವೆಂಪು ವಿಶ್ವವಿದ್ಯಾನಿಲಯದಲ್ಲಿ ಬಿ.ಎಸ್ಸಿಯಲ್ಲಿ ಎ2ನೇ ರ‍್ಯಾಂಕ್ ಗಳಿಸುತ್ತಾನೆ. ಈ ವಿದ್ಯಾರ್ಥಿ ಗ್ರಾಮೀಣ ಪ್ರದೇಶದಿಂದ ಬಂದಿದ್ದು ಶ್ರೀಯುತ ಕೆ.ಜಿ.ಶಿವಕುಮಾರ್ ಹಾಗಲಗೋಡು - ಕಾಸರವಳ್ಳಿ ಇವರ ಪುತ್ರ ಕುವೆಂಪು ವಿಶ್ವವಿದ್ಯಾನಿಲಯದಲ್ಲಿ ಎಮ್.ಎಸ್ಸಿ.ಫಿ.ಫಿ.ಕ್ಸ್ ಮೊದಲ ವರ್ಷದಲ್ಲಿ ವ್ಯಾಸಂಗ ಮಾಡುತ್ತಿದ್ದಾನೆ. ಇವನಿಗೆ ತೀರ್ಥಹಳ್ಳಿ ಕೂಟ ಮಹಾಜಗತ್ತಿನ ವತಿಯಿಂದ ಶ್ರೀ ಗುರುನರಸಿಂಹ ಬಿಲಿಯನ್ ಫೌಂಡೇಶನ್ ವಿದ್ಯಾರ್ಥಿವೇತನ ನೀಡಲಾಗುತ್ತಿದೆ.

**ಈ ಶಾಂಭವಿಗೆ ಬಿ.ಎಸ್ಸಿಯಲ್ಲಿ 4ನೇ ರ‍್ಯಾಂಕ್ :** ಈ ಶಾಂಭವಿ ಕೆ.ಜಿ. ಇವಳು 2011-12ನೇ ಸಾಲಿನಲ್ಲಿ ತಿವಮೊಗ್ಗ ಎನ್.ಇ.ಎಸ್. ಶಿಕ್ಷಣ ಸಂಸ್ಥೆಯಲ್ಲಿ ವ್ಯಾಸಂಗ ಮಾಡಿ ಕುವೆಂಪು ವಿಶ್ವವಿದ್ಯಾನಿಲಯದ ಬಿ.ಎಸ್ಸಿಯಲ್ಲಿ 4ನೇ ರ‍್ಯಾಂಕ್ ಗಳಿಸಿದ್ದಾಳೆ. ಇವಳೂ ತೀರ್ಥಹಳ್ಳಿ ತಾಲೂಕು ಹಾರಕೋಪ್ಪ ಕೆ.ಎನ್. ಗಣೇಶ್ ಹಾಗೂ ರೇವತಿ ಅವರ ಪುತ್ರಿ. ಈಗ ಇವಳು ಬೆಂಗಳೂರಿನಲ್ಲಿ ಉನ್ನತ ವ್ಯಾಸಂಗ ಮಾಡುತ್ತಿದ್ದಾಳೆ. ತೀರ್ಥಹಳ್ಳಿ ಕೂಟಮಹಾಜಗತ್ತಿನ ವತಿಯಿಂದ 'ಶ್ರೀ ಗುರುನರಸಿಂಹ ಬಿಲಿಯನ್ ಫೌಂಡೇಶನ್'ದ ವಿದ್ಯಾರ್ಥಿ ವೇತನ ನೀಡಲಾಗುತ್ತಿದೆ.



**ವರದಿ : ಬಿ.ವಿ.ಶ್ರೀಧರ**

**ಡಾ|| ನರಸಿಂಹ ಮೂರ್ತಿಗೆ ಸಾರ್ವಜನಿಕ ಅಭಿನಂದನೆ :** ಮೂರು ದಶಕಗಳಿಂದ ಶ್ರೀ ಕುಂದೇಶ್ವರ ದೇವಾಲಯದ ನವನಿರ್ಮಾಣದ ಹರಿಕಾರಾಗಿದ್ದರಲ್ಲದೆ ಶೈಕ್ಷಣಿಕ, ಧಾರ್ಮಿಕ, ಸಾಮಾಜಿಕ ಸೇವೆಗಳಲ್ಲಿ ವಿವಿಧ ಕ್ಷೇತ್ರಗಳಲ್ಲಿ ಅಚ್ಚಳಿಯದ ಸಾಧನೆ ಮಾಡಿದ ಡಾ|| ಎಚ್. ವಿ. ನರಸಿಂಹ ಮೂರ್ತಿಯವರು ಅಭಿನಂದನೆಗೆ ಅರ್ಹರೆಂದು ರಾಜ್ಯ ಮೂರನೇ ಹಣಕಾಸು ಆಯೋಗ ವರದಿ ಅನುಷ್ಠಾನ. ಕಾರ್ಯ ಪಡೆಯ ಅಧ್ಯಕ್ಷ ಶ್ರೀ ಎ.ಜಿ.ಕೊಡಿ ತಾ.11-12-2012ರಂದು ಇಲ್ಲಿನ ಕುಂದೇಶ್ವರ ದೇವಾಲಯದ ಬಯಲು ರಂಗಮಂಟಪದಲ್ಲಿ ಕುಂದೇಶ್ವರ ದೇವಸ್ಥಾನದ ಮಾಜಿ ಆಡಳಿತ ಧರ್ಮದರ್ಶಿ ಡಾ|| ಎಚ್.ವಿ.



ನರಸಿಂಹ ಮೂರ್ತಿಯವರ ಸಾರ್ವಜನಿಕ ಅಭಿನಂದನಾ ಸಮಾರಂಭದಲ್ಲಿ ಅಭಿನಂದನಾ ನುಡಿಗಳನ್ನು ಆಡಿದರು. ಮಣಿಪಾಲ ಅಕಾಡೆಮಿ ಆಡಳಿತ ಅಧಿಕಾರಿ ಡಾ|| ಎಚ್.ಶಾಂತಾರಾಮ್, ಡಾ|| ನರಸಿಂಹ ಮೂರ್ತಿಯವರು ಶಕ್ತ ಪುಧ್ಯಾಪಕ. ಸಮಾಜದ ವಿವಿಧ ಕ್ಷೇತ್ರಗಳಲ್ಲಿ ತೊಡಗಿಸಿಕೊಂಡು ನ್ಯಾಯ ಓದಗಿಸಿದವರು. ಇಂತಹ ಅಪರೂಪದ ವ್ಯಕ್ತಿಗೆ ಅಭಿನಂದನೆ ಅರ್ಥಪೂರ್ಣ ಎಂದುರು. ಕರ್ನಾಟಕ ಬ್ಯಾಂಕಿನ ಅಧ್ಯಕ್ಷ ಶ್ರೀ ಅನಂತಕೃಷ್ಣ ಅಧ್ಯಕ್ಷತೆ ವಹಿಸಿದ್ದರು. ಜಾದುಗಾರ ಓಂ ಗಣೇಶ್ ಜಾದುವಿನ ಮೂಲಕ ಸೂರ್ಯಕಾಂತಿ ಪುಷ್ಪವನ್ನು ಅರಳಿಸಿ ಶುಭ ಕೊರಿದರು. ಡಾ|| ಹೆಚ್.ವಿ. ನರಸಿಂಹ ಮೂರ್ತಿ ಮತ್ತು ಗೀತಾ ನರಸಿಂಹ ಮೂರ್ತಿಯನ್ನು ಸಾರ್ವಜನಿಕರು, ವಿವಿಧ ಸಂಘ ಸಂಸ್ಥೆಗಳ ಪ್ರಮುಖರು, ವಿವಿಧ ದೇವಾಲಯದ ಪ್ರಮುಖರು ಹೂ ಹಾರ ಕೊರವಿಸಿದರು. ಡಾ|| ನರಸಿಂಹ ಮೂರ್ತಿ ಕೃತಜ್ಞತೆ ಅರ್ಪಿಸಿದರು.

ಸಮಿತಿಯ ಪ್ರಧಾನ ಕಾರ್ಯದರ್ಶಿ ಶ್ರೀ ಎ.ಎಸ್. ಎನ್. ಹೆಚ್ಚಾರ್ ಪ್ರಾಸ್ತಾವಿಕ ಮಾತುಗಳನ್ನಾಡಿದರು. ಶ್ರೀ ರಾಘವೇಂದ್ರ ನಾವಡರು ವಂದಿಸಿದರು. ಪ್ರೊ. ಎ.ಸಿ.ತುಂಗರು ಕಾರ್ಯಕ್ರಮ ನಿರೂಪಿಸಿದರು.

**ವರದಿ : ಪಿ. ಜಿಂಕಟಪುಣ ರಾವ್**

**ಕಾರ್ತಿಕ ಐತಾಳನಿಗೆ ಸಂಗೀತದಲ್ಲಿ ವಿಶಿಷ್ಟ ಶ್ರೇಣಿ :** ಅಕ್ಟೋಬರ್ 2012-13ರಲ್ಲಿ ನಡೆದ ಕರ್ನಾಟಕ ಪ್ರೌಢ ಶಿಕ್ಷಣ ಪರಿಷ್ಕಾ ಮಂಡಳಿ ನಡೆಸುವ ಕರ್ನಾಟಕ ಶಾಸ್ತ್ರೀಯ ಸಂಗೀತ ಹಾಡುಗಾರಿಕೆ ಜನನಯರ್ ವಿಭಾಗದಲ್ಲಿ 91% ಅಂಕಗಳನ್ನು ಪಡೆಯುವುದರೊಂದಿಗೆ ವಿಶಿಷ್ಟ ಶ್ರೇಣಿಯಲ್ಲಿ ಉತ್ತೀರ್ಣನಾಗಿ ಚಿ ಕಾರ್ತಿಕ ಐತಾಳನು ಕುಂದಾಪುರ ತಾಲೂಕಿಗೆ ಪ್ರಥಮ ಸ್ಥಾನ ಪಡೆದಿರುತ್ತಾನೆ. ಆರ್.ಎನ್.ಆರ್. ಶೆಟ್ಟಿ ಪಿಯು ಕಾಲೇಜಿನ ಪ್ರಥಮ ಪಿಯುಸಿ ವಿದ್ಯಾರ್ಥಿಯಾದ ಇವನು ಎಸ್.ಎಸ್.ಸಿ. ಪರೀಕ್ಷೆಯಲ್ಲಿ ಕೂಡ 82% ಅಂಕಗಳನ್ನು ಪಡೆದು ವಿಶಿಷ್ಟ ಶ್ರೇಣಿ ಹೊಂದಿದ್ದಾನೆ. ವಡೇರಹೋಬಳಿ ಶ್ರೀ ಚಂದ್ರಶೇಖರ ಐತಾಳ ಮತ್ತು ರಾಜಲಕ್ಷ್ಮಿ ಅವರ ಪುತ್ರನಾದ ಇವನು ಸಂಗೀತ ವಿದುಷಿ ಶ್ರೀಮತಿ ನಳಿನಿ ವೆಂಕಟರಮಣ ರಾವ್ ನಡೆಸುವ 'ಶ್ರುತಿ ಲಯ ಸಂಗೀತ' ಶಾಲೆಯ ವಿದ್ಯಾರ್ಥಿ.

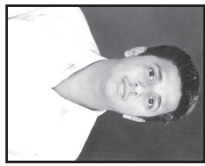

**ಕು. ಭುವನಾಗೆ ಸಂಗೀತದಲ್ಲಿ ಅಧಿಕಾರ :** ಕುಂದಾಪುರ ತಾಲೂಕಿನ ಕೋಣೆ ಗ್ರಾಮದ ಸ.ಹಿ.ಪ್ರಾ. ಶಾಲೆ ಕೋಣೆ ಇಲ್ಲಿ ಏಳನೇ ತರಗತಿಯಲ್ಲಿ ವ್ಯಾಸಂಗ ಮಾಡುತ್ತಿರುವ ಕು.ಭಿ. ಭುವನಾ ಹೊಳೆ ಇವಳು ಸಾರ್ವಜನಿಕ ಶಿಕ್ಷಣ ಇಲಾಖೆ ಬೆಂಗಳೂರು, ಪೌಢ ಶಿಕ್ಷಣ ಮಂಡಳಿ ನಡೆಸಿದ 2012-13ನೇ ಸಾಲಿನ ಸಂಗೀತ ಪರೀಕ್ಷೆಯ ಜನನಯರ್ ವಿಭಾಗದಲ್ಲಿ 86% ಅಂಕಗಳನ್ನು ಪಡೆಯುವುದರೊಂದಿಗೆ ವಿಶಿಷ್ಟ ಶ್ರೇಣಿಯಲ್ಲಿ ಉತ್ತೀರ್ಣಿಯಾಗಿರುತ್ತಾಳೆ. ಇವಳು ಕುಂದಾಪುರದ ಸಂಗೀತ ವಿದುಷಿ ಶ್ರೀಮತಿ ನಳಿನಿ ವೆಂಕಟರಮಣ ರಾವ್ ನಡೆಸುವ 'ಶ್ರುತಿ ಲಯ ಸಂಗೀತ ಶಾಲೆ'ಯ ವಿದ್ಯಾರ್ಥಿನಿಯಾಗಿರುತ್ತಾಳೆ. ಭರತನಾಟ್ಯ ಜ್ಯೂನಿಯರನ್ನು ಪ್ರಥಮ ಶ್ರೇಣಿಯಲ್ಲಿ ಉತ್ತೀರ್ಣಿಯಾಗಿದ್ದು, ಭದ್ರವೇಷ್, ಪೇಪರ್ ಕ್ರಾಪ್, ಭಾಷಣ, ಪ್ರಬಂಧ, ಕತೆ ಹೇಳುವುದು, ಅಭಿನಯ ಗೀತೆಗಳಲ್ಲೂ ಸಾಕಷ್ಟು ಸಾಧನೆ ಮಾಡಿರುತ್ತಾಳೆ. ಇವಳು ಕಲಿಯುವಿಕೆಯಲ್ಲಿ ಶಾಲೆಗೆ ಪ್ರಥಮ ಸ್ಥಾನಿಯಾಗಿದ್ದು, ಕೋಣೆ ನಿವಾಸಿ ಶ್ರೀ ಅಶೋಕ ಕುಮಾರ ಹೊಳೆ ಹಾಗೂ ಮಾಲತಿ ಹೊಳೆ ಇವರ ಪುತ್ರಿ.



**ಕೇಶವ ಪ್ರಸಾದ ಕಾರಂತರಿಗೆ ಸಮ್ಮಾನ :** ಧಾರ್ಮಿಕ ಅಚರಣೆ ಹಿನ್ನೆಲೆ ಬಗ್ಗೆ ಯುವ ಜನಾಂಗದಲ್ಲಿ ಅಂಪು ಮೂಡಿಸುವುದು ಅಗತ್ಯ ಎಂದು ಜ್ಯೋತಿಷಿ ನಾಗೇಂದ್ರ ಭಾರದ್ವಾಜ್ ಹೇಳಿದರು. ಕೃಷ್ಣಾಪುರದಲ್ಲಿ ಶ್ರೀ ಗುರು ನರಸಿಂಹ ಯುವ ಬಳಗದ ಧಾರ್ಮಿಕ ಪ್ರಜ್ಞಾ ವೇದಿಕೆ ವತಿಯಿಂದ ನಡೆದ ಹಿರಿಯರ ಮಂತ್ರ ತರಗತಿಗಳ ಮೊದಲ ಭಾಗವಾದ 'ನಿತ್ಯ ಸಂಧ್ಯಾವಂದನೆ - ಒಂದು ಪಾರದಲ್ಲಿ ಜಪ' ತರಗತಿಯು ಸಮಾರಂಭದಲ್ಲಿ ಮಾತನಾಡಿದರು.

ಸಮಾರಂಭದಲ್ಲಿ ಕೂಟ ಮಹಾಜಗತ್ತು ಕೃಷ್ಣಾಪುರ ಅಂಗಸಂಸ್ಥೆಯ ಅಧ್ಯಕ್ಷ ಡಾ|| ಕೃಷ್ಣ ಉಪಾಧ್ಯಾಯ, ಶ್ರೀ ಗುರು ನರಸಿಂಹ ದತ್ತಿ ಮಂಡಳಿ ಅಧ್ಯಕ್ಷ ಕೆ.ಎಸ್. ಮಯ್ಯ ಉಪಸ್ಥಿತರಿದ್ದರು.

ಶಿಬಿರಾರ್ಥಿಗಳ ಪರವಾಗಿ ಶ್ರೀಕಾಂತ್ ನಾವಡ, ವಿಶ್ವೇಶ್ವರ ಕಾರಂತ, ಎ.ಪದ್ಮನಾಭಯ್ಯ, ವಿಷ್ಣುಮೂರ್ತಿ ಐತಾಳ, ಹಂಪಿಲ್ ಹೆಬ್ಬಾರ್, ಸುಬ್ರಹ್ಮಣ್ಯ ನಾವಡ, ಎಸ್.ಚಂದ್ರಶೇಖರ ಕಾರಂತ, ಎಸ್. ಶಶಿಧರ ರಾವ್, ಗೋಪಾಲ ಮಯ್ಯ ಯಜ್ಞೇಶ್ ಐತಾಳ, ಸೂರ್ಯನಾರಾಯಣ ಹೆಬ್ಬಾರ್ ಶಿಬಿರದ ಬಗ್ಗೆ ಅಭಿಪ್ರಾಯ ವ್ಯಕ್ತಪಡಿಸಿದರು. ಸಂಚಾಲಕ ಮಹೇಶ್ ಮೂರ್ತಿ ಸುರಕ್ಷಲ್ ಅಧ್ಯಕ್ಷತೆ ವಹಿಸಿದ್ದರು.

ವೇದಗುರು ಕೇಶವ ಪ್ರಸಾದ ಕಾರಂತರನ್ನು ಶಿಬಿರಾರ್ಥಿಗಳು ಗೌರವಿಸಿದರು. ಶಶಿಧರ ಕಾರಂತರು



ಸ್ವಾಗತಿಸಿದರು. ರಾಜೀಶ್ ನಾವಡ ಪಂದಿಸಿದರು. ರಾಘವೇಂದ್ರ ಕಾರಂತ ಕಾರ್ಯಕ್ರಮ ನಿರ್ವಹಿಸಿದರು. ಚಂದ್ರಶೇಖರ ನಾವಡರಿಗೆ ಅಭಿನಂದನೆ : ಕಲಾವಿದ ಯಾವತ್ತೂ ವಿವಿಧರೀತಿಯಂತಿದ್ದರೆ ಮಾತ್ರ ಆತ ಬೆಳೆಯ ಗುರುವಾಗಲು ಸಾಧ್ಯ ಎಂದು ವಿವಿಧ್ವಾಂಸ ಚಂದ್ರಶೇಖರ ನಾವಡರು ಹೇಳಿದರು. ಅವರು ಕೃಷ್ಣಾಪುರದ ಶ್ರೀ ಗುರು ನರಸಿಂಹ ಯುವ ಬಳಗ, ಸಾಂಸ್ಕೃತಿಕ ವೇದಿಕೆಯ ಆಶ್ರಯದಲ್ಲಿ ಜರುಗಿದ ಅಭಿನಂದನೆಯನ್ನು ಸ್ವೀಕರಿಸಿ ಮಾತನಾಡಿದರು. ಶ್ರೀ ನಾವಡರಿಗೆ ನೃತ್ಯ ಕ್ಷೇತ್ರದಲ್ಲಿ ಅಪ್ರತಿಮ ಸಾಧನೆಗಾಗಿ ಕರ್ನಾಟಕ ಸಂಗೀತ ನೃತ್ಯ ಅಕಾಡೆಮಿ ಪ್ರಶಸ್ತಿಯು ಪ್ರಾಪ್ತಿಯಾದ ಹಿನ್ನೆಲೆಯಲ್ಲಿ ನಡೆದ ಅಭಿನಂದನ ಸ್ವೀಕರಿಸಿದ ನಾವಡರು ತಾನು ನಡೆದು ಬಂದ ದಾರಿ ಪಟ್ಟ ಪರಿಶ್ರಮವನ್ನೂ ಇಂದು ಜಾಗತಿಕ ಮಟ್ಟದಲ್ಲಿ ಜನ ಗುರುತಿಸುತ್ತಿರುವುದನ್ನು ಮೆಲುಕು ಹಾಕಿದರು. ಶ್ರೀಮತಿ ಯಮುನಾ ಪಿ.ರಾವ್ ಅಭಿನಂದನಾ ಭಾಷಣ ಮಾಡಿ 'ನೃತ್ಯ ಗುರುವಾಗಿ ನಾವಡರು ಶಿಷ್ಯರನ್ನು ಮುನ್ನಡೆಸಿದ ಬಗ್ಗೆ ವಿವರಿಸಿದರು. ಸಂಚಾಲಕ ಮಹೇಶ್ ಮೂರ್ತಿ ಮಾತನಾಡಿ ಒಬ್ಬ ನೃತ್ಯಪ್ರಭುಗಳಾಗಿ ನಾವಡರ ಪರಿಶ್ರಮವೇ ಯಶಸ್ಸಿಗೆ ಕಾರಣ' ಎಂದರು. ಎನ್.



ಚಂದ್ರಶೇಖರ ಕಾರಂತ ತಡಂಬೆಯ ನಾವಡರ ಜೊತೆಗಿನ ಬಾಲ್ಯದ ನೆನಪುಗಳನ್ನು ಹಾಸ್ಯದ ಹೊನಲಿನೊಂದಿಗೆ ತಿಳಿಸಿದರು. ಪ್ರೊ. ಕೃಷ್ಣಮೂರ್ತಿ ನಾವಡರ ವಿಶೇಷತೆಗಳನ್ನು ವರ್ಣಿಸಿದರು. ಅಂಗಸಂಸ್ಥೆ ಆದ್ಯಕ್ಷ ಡಾ|| ಪಿ.ಕೃಷ್ಣ ಉಪಾಧ್ಯಾಯ ಆದ್ಯಕ್ಷತೆ ವಹಿಸಿದ್ದರು. ಗಣೇಶ್ ಐತಾಳರು ಪ್ರಸ್ತಾವನೆಗೈದರು. ಕೇಶವ ಪ್ರಸಾದ್ ಕಾರಂತ ಸ್ವಾಗತಿಸಿದರು. ನಾರಾಯಣ ನಾವಡ ಪಂದಿಸಿದರು. ಸುಬ್ರಹ್ಮಣ್ಯ ಕಾರಂತ ಕಾರ್ಯಕ್ರಮ ನಿರೂಪಿಸಿದರು.

**ಗಾನ ಕೆಸರಿ ಬಿಡು** : ಬಂಟ್ವಾಳ ಕೂಟ ಬಂಧು ವಿದ್ವಾನ್ ಶ್ರೀ ಎನ್. ಸೋಮಶೇಖರ ಮಯ್ಯ, ಉಪಾಧ್ಯಕ್ಷರು, ಬಂಟ್ವಾಳ ಅಂಗಸಂಸ್ಥೆ ಇವರಿಗೆ ದಿನಾಂಕ 11-11-2012ರಂದು ಬಂಟ್ವಾಳ ತಾಲೂಕು ನಾಗರಿಕರು ಮತ್ತು ವಿವೇಕ ಜಾಗ್ರತೆ ಬಳಗ ಬಂಟ್ವಾಳ ವತಿಯಿಂದ 'ಗಾನ ಕೆಸರಿ' ಬಿಡುವನ್ನು ನೀಡಿ ಗೌರವಿಸಿ ಸನ್ಮಾನಿಸಾಯ್ತು ಹಾಗೂ

ಸದ್ರಿ ಸಂಸ್ಥೆಯ ವತಿಯಿಂದ ನಡೆಸಿದ 4ನೇ ಮಧ್ಯಂತಸ್ತುವದ ಅಂಗವಾಗಿ ಶ್ರೀ ಮಯ್ಯರು ಹಿಂದೂಸ್ತಾನಿ ಶಾಸ್ತ್ರೀಯ ಸಂಗೀತ ಕಛೇರಿಯನ್ನು ನಡೆಸಿಕೊಟ್ಟರು. ಹಾಗೂ ದಿನಾಂಕ 29-12-2012ರ ಶನಿವಾರದಂದು ಶ್ರೀ ಗುರುನರಸಿಂಹ ದೇವಸ್ಥಾನ ಆಡಳಿತ ಮಂಡಳಿ ಹಾಗೂ ಕೂಟ ಮಹಾ ಜಗತ್ತು (ರಿ) ಸಾಲಿಗ್ರಾಮ ವತಿಯಿಂದ ಸದ್ರಿ ಸನ್ನಿಧಿಯ ಸಂಸ್ಥೆ ತಿ ವೇದಿಕೆಯಲ್ಲಿ ನಡೆಸಿದ ಧನುರ್ಮಾಸ ಪ್ರಯುಕ್ತ ಹಿಂದೂಸ್ತಾನಿ ಶಾಸ್ತ್ರೀಯ ಹಾಗೂ ದಾಸವಾಣಿ ಸಂಗೀತ ಕಾರ್ಯಕ್ರಮವನ್ನು ಶ್ರೀ ಮಯ್ಯರು ನಡೆಸಿಕೊಟ್ಟರುತ್ತಾರೆ. ಹಾಗೂ ದಿನಾಂಕ 21-1-2013ರಂದು ಬಂಟ್ವಾಳ ತಾಲೂಕು ವಿಜ್ಞಾನ ಶ್ರೀ ಪಂಚಲಿಂಗೇಶ್ವರ ದೇವಳದ ಬ್ರಹ್ಮಕಲೋತ್ಸವದ ಅಂಗವಾಗಿ ಸಾಂಸ್ಥೆ ತಿ



ವೇದಿಕೆಯಲ್ಲಿ ಹಿಂದೂಸ್ತಾನೀ ಸಂಗೀತ ಕಾರ್ಯಕ್ರಮವನ್ನು ಶ್ರೀಯುತರು ನಡೆಸಿಕೊಟ್ಟಿರುತ್ತಾರೆ.

ವರದಿ : ಕಂದೂರು ಪರಮೇಶ್ವರ ಐತಾಳ್, ಅಧ್ಯಕ್ಷರು, ಕೂ. ಮ. ಜ. ಬಂಟ್ವಾಳ ಅಂಗಸಂಸ್ಥೆ

## ೧೨. ಧಾರ್ಮಿಕ ಪ್ರಜ್ಞಾ ವೇದಿಕೆಯ ಘಟಕ ಉದ್ಘಾಟನೆ

ಸನಾತನವಾದ ಸಂಸ್ಕೃತಿಯನ್ನು, ಉಳಿಸಿ ಬೆಳೆಸುವ ನಿಟ್ಟಿನಲ್ಲಿ ಕೂಟ ಸಮಾಜ ಬಾಂಧವರು ಕಾರ್ಯಪ್ರವೃತ್ತರಾಗಬೇಕು ಎಂದು ನಿವೃತ್ತ ಶಿಕ್ಷಕ ಖಂಡಿಗೆ ಕುಮಾರ್ ನಾವಡ ಹೇಳಿದರು. ಅವರು ಅಕ್ಟೋಬರ್



24ರಂದು ಖಂಡಿಗೆಯಲ್ಲಿ ಶ್ರೀ ಗುರು ನರಸಿಂಹ ಯುವ ಬಳಗದ ಧಾರ್ಮಿಕ ಪ್ರಜ್ಞಾ ವೇದಿಕೆಯ ಖಂಡಿಗೆ ಘಟಕವನ್ನು ಉದ್ಘಾಟಿಸಿ ಮಾತನಾಡಿದರು ಸಭಾಧ್ಯಕ್ಷತೆಯನ್ನು ವಹಿಸಿದ ವೇ.ಮೂ.ಕೇಶವ ಪ್ರಸಾದ ಕಾರಂತ ನಿತ್ಯ ಕರ್ಮಾನುಷ್ಠಾನಕ್ಕೆ ಹೆಚ್ಚು ಒತ್ತು ಕೊಡುವ ಮೂಲಕ ಸಂಸ್ಕಾರಯುತ ಜೀವನ ನಡೆಸಲು ಸಮಾಜ ಬಾಂಧವರು ಮತ್ತು ಮಾಡಬೇಕು ಎಂದು ಕರೆಯುತ್ತರು.ವೇ.ಮೂ. ರಾಘವೇಂದ್ರ ಕಾರಂತ ಪ್ರಾರ್ಥಿಸಿದರು. ವಿವಾನ್ ಚಂದ್ರಶೇಖರ ನಾವಡ ಸ್ವಾಗತಿಸಿದರು. ಸಂಸ್ಥೆಯ ಸಂಚಾಲಕ ಮಹೇಶ್ ಮೂರ್ತಿ ಪ್ರಸ್ತಾವನೆಗೈದರು. ವೇ.ಮೂ. ಸುಬ್ರಹ್ಮಣ್ಯ ಕಾರಂತ ಕಾರ್ಯಕ್ರಮ ನಿರ್ವಹಿಸಿದರು. ನಾಗೇಶ ರಾವ್ ಖಂಡಿಗೆ ವಂದಿಸಿದರು.

**ಕೃಷ್ಣಾಪುರದಲ್ಲಿ ಶಾರದಾ ಪೂಜೆ :** ಕೃಷ್ಣಾಪುರದ ಶ್ರೀ ಗುರುನರಸಿಂಹ ಯುವ ಬಳಗದ ಧಾರ್ಮಿಕ ಪ್ರಜ್ಞಾ ವೇದಿಕೆಯ ವತಿಯಿಂದ ಶ್ರೀ ಶಾರದಾ ಪೂಜೆಯು ಕೃಷ್ಣಾಪುರದ ಶ್ರೀ ಗುರು ನರಸಿಂಹ ಸಭಾಭವನದಲ್ಲಿ ಶರನ್ನವರಾತ್ರಿ ಮೂಲಾ ನಕ್ಷತ್ರ ದಿನ ಜರುಗಿತು. ವೇ.ಮೂ. ಕೇಶವ ಪ್ರಸಾದ ಕಾರಂತರು ಪೌರೋಹಿತೃ ನೆಹೆಸಿದರು. ವಿವಿಧ ಮಂತ್ರ ವಿಭಾಗಗಳ ವಿದ್ಯಾರ್ಥಿಗಳು ಕಾರ್ಯಕ್ರಮದಲ್ಲಿ ಭಾಗವಹಿಸಿದ್ದರು. ಶ್ರೀ ವೆಂಕಟರಮಣ ಮಯ್ಯುರ ನೇತ್ರತ್ವದಲ್ಲಿ ಭಜನಾ ಕಾರ್ಯಕ್ರಮವೂ ಜರುಗಿತು.

**ಪಣಿಯೂರಿನಲ್ಲಿ ವಿದ್ಯಾ ದಶಮಿ ಆಚರಣೆ :** ಕೃಷ್ಣಾಪುರದ ಶ್ರೀ ಗುರು ನರಸಿಂಹ ಯುವಬಳಗದ



ಧಾರ್ಮಿಕ ಪ್ರಜ್ಞಾ ವೇದಿಕೆಯ ಹಿರಿಯರ ಮಂತ್ರ ತರಗತಿಗಳ ವಿದ್ಯಾರ್ಥಿಗಳಿಂದ ಗಣಪತಿ ಅರ್ಧವರ್ಷೀರ್ಷ್ ಪರಣ ಕಾರ್ಯಕ್ರಮವು ಪಾಣಂಬೂರು ಶ್ರೀ ನಂದನೇಶ್ವರ ಮಠಾಂಗಣಪತಿ ಆಚರಣೆಗಾಗಿ ಜರುಗಿತು. ಉಷಾ ಕಾಲದಲ್ಲಿ ಕೂಟ ಬಂಧುಗಳು ಈ ಕಾರ್ಯಕ್ರಮದಲ್ಲಿ ಭಾಗವಹಿಸಿ ಯಶಸ್ವಿಗೊಳಿಸಿದರು.

## ೧೩. ಪುತ್ರೋದಾರ ಅಂಗಸಂಸ್ಥೆಯ ರಜತ ಕೂಟ ಸಮಾರಂಭದಂದು ಕೂಟ ಬಂಧು ಪತ್ರಿಕೆಯ ಸದಸ್ಯತ್ವ ನೋಂದಾವಣೆಯ ಆಂದೋಲನ :

ಕೂಟ ಮಹಾಜಗತ್ತು ಪುತ್ರೋದಾರ ಅಂಗಸಂಸ್ಥೆಯ ವತಿಯಿಂದ ದಿನಾಂಕ 09-12-2012ರ ಭಾನುವಾರದಂದು ನಡೆದ ರಜತ ಕೂಟ ಸಮಾರಂಭದಂದು ಹಲವಾರು ಕೂಟ ಬಂಧುಗಳು ಕೂಟ ಬಂಧು ಪತ್ರಿಕೆಯ ಸದಸ್ಯತ್ವವನ್ನು ನೋಂದಾಯಿಸಿಕೊಂಡರು. ಹಾಗೂ ತಮ್ಮ ಬಂಧುಗಳನ್ನೂ ನೋಂದಾಯಿಸಲು ಹುರಿದುಂಬಿಸಿದರು. ಈ ಕಾರ್ಯಕ್ರಮವನ್ನು ಕೂಟ ಬಂಧು ಟ್ರಸ್ಟಿನ ಸದಸ್ಯರಾದ ಬೆಂಗಳೂರಿನ ಶ್ರೀ ಚಂದ್ರಶೇಖರ ಕಾರಂತರು ಆಯೋಜಿಸಿದ್ದರು.

ಆಶ್ಚರ್ಯ ಕೂಟ ಬಂಧುಗಳೇ ಕೂಟ ಬಂಧು ಪತ್ರಿಕೆಯ ಸದಸ್ಯತ್ವವನ್ನು ನೋಂದಾಯಿಸಲು ಮತ್ತು ಜಾಹೀರಾತುಗಳಿಗೆ ಈ ಕೆಳಕಂಡವರನ್ನು ಸಂಪರ್ಕಿಸಿ.



**ಚಂದ್ರಶೇಖರ ಕಾರಂತ**, ಕೂಟ ಬಂಧು ಟ್ರಸ್ಟ್ ಕಾರ್ಯಕಾರಿ ಮಂಡಳಿ ಸದಸ್ಯ  
ಸಂಖ್ಯೆ, 40, ಮೊದಲನೇ ಅಡ್ಡರಸ್ತೆ, ಚೌಡಯ್ಯ ಬ್ಲಾಕ್, ಹೆಚ್.ಎಂ.ಟಿ. ಲೇಔಟ್  
ಆರ್.ಟಿ.ನಗರ, ಬೆಂಗಳೂರು - 560 032, ಮೊ: 944866862

ತೋಟದೂರು ಸೀತಾರಾಮ ಹೆಬ್ಬಾರ್, ಬೆಂಗಳೂರು

### 1. ಕೂಟ ಮಹಾಜಗತ್ತು ಪುತ್ರೋದಾರ ಅಂಗಸಂಸ್ಥೆಯ ರಜತ ಮಹೋತ್ಸವ

“ಬದುಕಿನಲ್ಲಿ ‘ನಾನು’ ಎನ್ನುವುದು ಅಹಂಭಾವ. ನಮ್ಮೊಳಗೆ ಅಹಂ ಇರುವಷ್ಟು ದಿವಸ್ಸು ಧರ್ಮಾತ್ಮಕ ಚಿಂತನೆಗೆ ಮನಸ್ಸು ತೆರೆದುಕೊಳ್ಳುವುದಿಲ್ಲ. ಒಳ್ಳೆಯ ಕೆಲಸಗಳನ್ನು ಸಹಿಸಲಾಗುವುದಿಲ್ಲ. ಹಾಗಾಗಿ ಮನುಷ್ಯನೊಳಗಿದ್ದ ಅಹಂ-ಭಾವವನ್ನು ತೊಲಗಿಸೋಣ. ಋಣಾತ್ಮಕ ಚಿಂತನೆಗೆ ವಿರಾಯ ಹೇಳೋಣ. ಭಗವಂತ ಗೀತೆಯಲ್ಲಿ ಹೇಳಿದಂತೆ ಕರ್ಮವನ್ನು ಮಾಡುವುದು ಜೀವಿತದ ಪರಮ ಭಾಗ್ಯ” ಎಂದು ಕರ್ನಾಟಕ ಬ್ಯಾಂಕಿನ ವ್ಯವಸ್ಥಾಪಕ ನಿರ್ದೇಶಕ ಮತ್ತು ಮುಖ್ಯ ಕಾರ್ಯನಿರ್ವಹಣಾಧಿಕಾರಿ ಪಿ.ಜಯರಾಮ ಭಟ್ ಹೇಳಿದರು.

ಅವರು ಪುತ್ರೋದಾರ ಅಂಗಸಂಸ್ಥೆಯ ರಜತ ಕೂಟ ಮಹಾಜಗತ್ತಿನ ಪುತ್ರೋದಾರ ಅಂಗಸಂಸ್ಥೆಯ ‘ರಜತ ಕೂಟ’ ಸಮಾರಂಭವನ್ನು ದೀಪ ಉಜ್ವಲಿಸಿ ಉದ್ಘಾಟನೆ ಮಾಡುತ್ತಾ ಮಾತನಾಡುತ್ತಿದ್ದರು ಈ ಸಂದರ್ಭದಲ್ಲಿ ಜಯರಾಮ ಭಟ್ಟರಿಗೆ ರಜತಕೂಟದ ಗೌರವವನ್ನು ಸಲ್ಲಿಸಲಾಯಿತು.

ಕೂಟ ಮಹಾಜಗತ್ತು ಸಾಲಿಗ್ರಾಮದ ಕೇಂದ್ರಾಧ್ಯಕ್ಷ ಪಿ. ವೆಂಕಟಪ್ಪಾ ‘ರಜತ ಕೂಟ’ ಸಮಾರಂಭದ ಸಭಾಧ್ಯಕ್ಷತೆಯನ್ನು ವಹಿಸಿದ್ದರು. ಸಾಲಿಗ್ರಾಮ ಶ್ರೀ ಗುರುನರಸಿಂಹ ದೇವಸ್ಥಾನದ ಆಡಳಿತ ವೊಕ್ಕೇಸರ ಜಗದೀಶ ಕಾರಂತರು ‘ಶ್ರೀ ವಿಷ್ಣುಸಹಸ್ರನಾಮ ಸ್ತೋತ್ರಮ್’ ಪುಸ್ತಕ ಮತ್ತು 2013ರ ದಿನದರ್ಶಿಕೆಯನ್ನು ಅನಾಮಧೇಯಗೊಳಿಸಿದರು. ದಶಂಬರ 8ರಂದು ವಿಧಿವಶರಾದ ವಿವಾಂಸ ಡಾ.ಪಾ.ನ.ಮಯ್ಯ ಅವರ ಆತ್ಮಕ್ಕೆ ವಿನಮ್ರಾರ್ಥನೆಯ ಮೂಲಕ ಶಾಂತಿ ಕೋರಲಾಯಿತು. ಪುತ್ರೋದಾರ ಅಂಗಸಂಸ್ಥೆಯ ಮಾಜಿ ಅಧ್ಯಕ್ಷ ರಘುನಾಥಯ್ಯ ಅವರ ಅಧ್ಯಕ್ಷತೆಯಲ್ಲಿ ‘ಕೂಟ ಸಮಾಜ ಮತ್ತು ಗುರು ನರಸಿಂಹ ದೇವಸ್ಥಾನ’ ಎಂಬ ವಿಷಯದ ಕುರಿತು ವಿಚಾರ ಮಂಥನ ಜರುಗಿತು. ಮಾಜಿ ಕೇಂದ್ರಾಧ್ಯಕ್ಷ ಡಾ.ಕೆ.ಎಸ್.ಕಾರಂತ ಮತ್ತು ಬಿಲಿಯನ್ ಪೌಂಡೇಶನ್‌ನ ಅಧ್ಯಕ್ಷ ಪರಮೇಶ್ವರ ಬಾಸಿತ್ತಾಯ ವಿಚಾರಗಳನ್ನು ಪ್ರಸ್ತುತಪಡಿಸಿದರು.



ಪುತ್ತೂರು ಅಂಗಸಂಸ್ಥೆಯ ಅಧ್ಯಕ್ಷ ಬಿ.ಪಿ.ಮಯ್ಯರ ಅಧ್ಯಕ್ಷತೆಯಲ್ಲಿ ಜರುಗಿದ ರಜತ ಕೂಟದ ಸಮಾರೋಹ ಸಮಾರಂಭದಲ್ಲಿ ಕೂಟ ಮಹಾಜಗತ್ತಿನ ಮಾಜಿ ಕೇಂದ್ರಾಧ್ಯಕ್ಷ ಡಾ.ಕೆ.ಪಿ.ಹೊಳೆ ಸಮಾರೋಹ ಭಾಷಣ ಮಾಡಿದರು.

ಕೂಟ ಮಹಾಜಗತ್ತಿನ ಮುಖವಾಣಿ ಕೂಟಬಂಧುವಿನ ಸಂಪಾದಕ ನಟಲಾಪುರ ಕೃಷ್ಣಮೂರ್ತಿಯವರು ಮುಖ್ಯಅತಿಥಿಗಳಾಗಿದ್ದರು. ಯಕ್ಷಗಾನದ ಸಮರ್ಥ ಭಾಗವತ ಪುತ್ತಿಗೆ ರಘುರಾಮ ಹೊಳೆರನ್ನು, 'ಶ್ರೀ ಗುರುನರಸಿಂಹಾನುಗ್ರಹ ಪ್ರಶಸ್ತಿ' ನೀಡಿ ಗೌರವಿಸಲಾಯಿತು. ಶಿವರಾಮ ಕಾರಂತ ಕಾಂಚನ ಪ್ರಶಸ್ತಿ ಪತ್ರವನ್ನು ವಾಚಿಸಿದರು.

ಅಂಗಸಂಸ್ಥೆಯ ಮಾಜಿ ಅಧ್ಯಕ್ಷ ಇ.ಗೋಪಾಲಕೃಷ್ಣ ಹೇರಳೆ ಮತ್ತು ಹರಿನಾರಾಯಣ ಹೊಳೆ ಇವರಿಂದ ಸ್ವಾಗತ. ಕಾರ್ಯದರ್ಶಿ ಇ. ನಾರಾಯಣ ಹೇರಳೆಯವರಿಂದ ವಂದನೆ. ಕೋಶಾಧಿಕಾರಿ ಶಿವಪ್ರಸಾದ್ ಆರ್ಯಾಪು, ಉಪಾಧ್ಯಕ್ಷ ನಾಗೇಶ ರಾವ್ ಕೊಂಬೆಟ್ಟಿ, ಮೋಹನ ಹೊಳೆ ಬಪ್ಪಳಗೆ,

ಸತೀಶ್ಚಂದ್ರ ರಾವ್ ಕೊಂಬೆಟ್ಟಿ, ಶ್ರೀಮತಿ ಸೌಮ್ಯ ಮತ್ತು ಶ್ರೀಮತಿ ಸುಧಾ ನಾಗೇಶ್ ರಾವ್ - ವಿವಿಧ ಕಲಾಪಗಳನ್ನು ನಿರ್ವಹಿಸಿದರು. ಅಂಗಸಂಸ್ಥೆಯ ಮುನ್ನಡೆಗೆ ಕಾರಣರಾದ ಹಿರಿಯರನ್ನು ಗುರುತಿಸಿ ಗೌರವಿಸಲಾಯಿತು. ವೇದಿಕೆಯಲ್ಲಿ ಮಹಿಳಾ ವೇದಿಕೆಯ ಉಪಾಧ್ಯಕ್ಷೆಯರಾದ ಶ್ರೀಮತಿ ಸೀತಮ್ಮ ಮತ್ತು ಸುಧಾ ಗೋಪಾಲ ಹೇರಳೆ ಉಪಸ್ಥಿತರಿದ್ದರು.

ಕರ್ನಾಟಕ ಸರಕಾರದ 'ಪರಿಸರ ಪತ್ರಿಕೋದ್ಯಮ ಪ್ರಶಸ್ತಿ' ಪುರಸ್ಕೃತ, ಕಲಾವಿದ, ಪತ್ರಕರ್ತನಾ. ಕಾರಂತ ಪೆರಾಜೆ ಅವರನ್ನು ಅಭಿನಂದಿಸಲಾಯಿತು. ಭರತನಾಟ್ಯ ಕಲಾವಿದೆ ಬಿ.ತೇಜಸ್ವಿನಿ, ವಿದುಷಿ ಸುಚಿತ್ರಾ ಹೊಳೆ ಇವರಿಗೆ ರಜತ ಕೂಟ ಗೌರವವನ್ನು ಸಲ್ಲಿಸಲಾಯಿತು. ಮೋಹನ ಹೊಳೆ ಬಪ್ಪಳಗೆ, ಸುಧಾ ಗೋಪಾಲ ರಾವ್, ರೇಖಾ ನಾರಾಯಣ ಹೇರಳೆ ಗುಣಕಥನ ಫಲಕವನ್ನು ವಾಚಿಸಿದರು.

ಪುತ್ತೂರಿನ ನಾಟ್ಯಮಯೂರಿ ಕು.ತೇಜಸ್ವಿನಿ ಅವರಿಂದ ಭರತನಾಟ್ಯ ಖ್ಯಾತ ಚಲನಚಿತ್ರ ನಟ ಅರವಿಂದ್ ಹಾಗೂ ಹಿನ್ನೆಲೆಗಾಯಕಿ, ನಟಿ ರಮಾ ಅರವಿಂದ ಅವರಿಂದ ಸುಗಮಸಂಗೀತ-ಹಾಸ್ಯ ರಸಮಂಜರಿ ನಡೆಯಿತು. ಇವರಿಬ್ಬರನ್ನು ರಜತ ಕೂಟ ಗೌರವ ನೀಡಿ ಸ್ಮರಿಸಲಾಯಿತು.

ದಿನಾಂಕ 16-1-2013ರಂದು ಗುರುಸ್ಥಾನವಾದ ಸಾಲಿಗ್ರಾಮದಲ್ಲಿ ನಡೆದ ಶ್ರೀ ದೇವರ ಬ್ರಹ್ಮರಥೋತ್ಸವದ ಸಮಯದಲ್ಲಿ ಹಲವಾರು ಕೂಟಸ್ಥರು ಕೂಟಬಂಧು ಪತ್ರಿಕೆಯ ಸದಸ್ಯತ್ವವನ್ನು ನೋಂದಾಯಿಸಿಕೊಂಡರು. ಈ ಬೃಹತ್ ಕಾರ್ಯಕ್ರಮವನ್ನು ಕೂಟಬಂಧು ಟ್ರಸ್ಟಿನ ಸಕ್ರಿಯ ಸದಸ್ಯರಾದ ಬೆಂಗಳೂರಿನ ಶ್ರೀ ಚಂದ್ರಶೇಖರ ಕಾರಂತರು ಆಯೋಜಿಸಿದ್ದರು.

**ಆಶ್ರೀಯ ಕೂಟ ಬಂಧುಗಳೇ ಕೂಟಬಂಧು ಪತ್ರಿಕೆಯ ಸದಸ್ಯತ್ವವನ್ನು ನೋಂದಾಯಿಸಲು ಮತ್ತು ಜಾಹಿರಾತುಗಳಿಗೆ ಈ ಕೆಳಕಂಡವರನ್ನು ಸಂಪರ್ಕಿಸಿ.**

ಚಂದ್ರಶೇಖರ ಕಾರಂತ, ಕೂಟಬಂಧು ಟ್ರಸ್ಟ್ ಕಾರ್ಯಕಾರಿ ಮಂಡಳಿ ಸದಸ್ಯರು  
 ಸಂತ್ರಸ್ತಿ 40, ಮೊದಲನೇ ಅಡ್ಡರಸ್ತೆ, ಚೌಡಯ್ಯ ಬ್ಲಾಕ್, ಹೆಚ್. ಎಂ. ಟಿ. ಲೇಔಟ್, ಆರ್. ಟಿ.ನಗರ,  
 ಬೆಂಗಳೂರು - 560 032, ಮೊ: 9448686862

## ೨೨. Mumbai Kootamaha Public Charitable Trust [Regd.]

[A Public Charitable Trust registered under The Indian Trust Act, 1882 ]

Email: kootamaha@gmail.com

It has been the endeavour of Trust to enhance its activities beneficial to the Society. Several steps have been taken towards this end. Trust was formed by the dignitaries of the Koota Mahajagadthu Mumbai Angasamsthe and they worked hard in collecting donations and corpus of the Trust. Since the Trust is well poised, it is pleased to call for applications to disburse the amount by way of medical aid or donation to the education of the poor and needy students in the current financial year.

The Trust was registered as a Public Charitable Trust on 7<sup>th</sup> October 2010, with the main objectives of giving aids to the poor by the way of educational grants / loan and / or medical assistance.

We appeal to all the Koota Bandhus to donate generously to the Trust so that more and more people could get benefit. The donations so made are exempted from Income Tax Under Section 80G of the Act. The cheque drawn in favour of the Trust may please be sent to the Managing Trustee Shri. H.K. Karanth, 14/85, Sudama, Daulathagar, Santa Cruz (W), Mumbai 400054. (karanthhk@pmbank.com) Mob: 9920735341. While sending the cheque, please quote your name and address as well as PAN no. Please indicate the donation as donation for corpus.

The information required to be furnished by the aspiring candidate for the various assistance will be as given under.

Academic Excellence

### [SSC/HSC/Graduation /Post graduation exams ]

1. Name of the Student: ..... \* (Attach Photo)
2. Parent's Name: ..... 3. Address: .....
4. Koota Angasamsthe's Name [ To which you belong, if ant].....
5. Email id: .....
6. Contact Number: .....
7. Exam Passed & Percentage ..... (\* Attach Mark sheet)

### Education Grant

1. Name of the student : ..... (Attach Photo)
2. Parent's Name , (Membership Number, if any): .....
3. Address: .....
4. Exam Passed & Percentage : ..... (Attach Mark sheet).
5. Currently studying in: .....
6. Yearly fees: ..... 7. Admission details / Fee receipts: ..... (Attach details).
8. Parent's income: ..... (attach Proof) 9. Family income: .....
10. Email id : ..... 11. Contact Number: .....
12. Assistance received from other sources: .....

### Medical Assistance

1. Name & Address of the Person seeking assistance : ..... (Attach Photo)
2. The person is referred by: ..... [Must be member of Koota Angasamsthe]

3. Details of the ailment: .....
  4. Certificate from the authorised medical practitioner: .....
  5. Income : ..... (Attach Proof)
  6. Family income .....
  7. Total expense: .....
  8. Assistance received from other sources
  9. Money spent so far / in the current Year on treatment
- Please Note: Last date for receiving the application : 15<sup>th</sup> Jan 2013.(In a special case last date will be relaxed) Eligible Candidates will be informed by 30<sup>th</sup> Jan 2013. Disbursement will take before 15<sup>th</sup> of February.
- The aspiring candidate need to send all the details on a plain paper along with the relevant documents either by email [ pccrao16@yahoo.co.in ] or by post to the Managging Trustee HK Karanth or PCN Rao, H2-203, Shalimar, Moraj Residency, Sector 16, Sanpada, Vashi (E), Navi Mumbai - 400 705. Once you send the form, please get it confirmed by calling us.
- In case of any query, you may please contact Shri PV Aithal [Mob: 9833462550] or Shri PCN Rao [ Mob: 9820599293].

### **ಶ್ರೀ ಗುರುನರಸಿಂಹ ದೇವಸ್ಥಾನ ವಾರ್ತೆ**

#### **1. ಶಾಕಲ ಋಕ್ ಸಂಹಿತಾಯಾಗ:**

ಸಾಲಿಗ್ರಾಮ: ಶ್ರೀ ಗುರುನರಸಿಂಹ ದೇವಳದಲ್ಲಿ ಶ್ರೀ ಪುಕಾಶಮಯ್ಯ ಹೊಣಿಲೇ ಇಂದ್ರಪುಸ್ತ ಬೆಂಗಳೂರು ಇವರು ದಿನಾಂಕ 17-11-2012ರಿಂದ 25-11-2012ರವರೆಗೆ ಶಾಕಲ ಋಕ್ ಸಂಹಿತಾ ಯಾಗವನ್ನು ಯಶಸ್ವಿಯಾಗಿ ವೇ. ಮೂ. ರಘುರಾಮ ಸೋಮಯಾಜಿ ಮತ್ತು ವೇ. ಮೂ. ಹಂದಟ್ಟು ಸದಾಶಿವ ಐತಾಳರ ನೇತೃತ್ವದಲ್ಲಿ ನಡೆಸಿದರು. ಪ್ರತಿದಿನ ವಿಶೇಷ ಭೋಜನ ಪ್ರಸಾದವನ್ನು ಭಕ್ತರಿಗೆ ಏರ್ಪಡಿಸಲಾಗಿದ್ದು ಎಲ್ಲಾ

ದಿನ ಸೇರಿ ಒಟ್ಟು 9,000 ಜನ ಭಕ್ತರು ಪ್ರಸಾದವನ್ನು ಸ್ವೀಕರಿಸಿದರು. ಈ ಎಲ್ಲಾ ದಿನಗಳಲ್ಲಿ ಆಡಳಿತ ಮಂಡಳಿಯ ಎಲ್ಲಾ ಧರ್ಮಪರ್ಯಾಯಿಗಳು, ಕೋಟಿ ಮಹಾಜಗತ್ತು ಅಂಗಸಂಸ್ಥೆ ಸಾಲಿಗ್ರಾಮ ಮತ್ತು ಇತರ ಅಂಗಸಂಸ್ಥೆಯ ಪದಾಧಿಕಾರಿಗಳು, ಸದಸ್ಯರು ಹಾಗೂ ಮಹಿಳಾ ವೇದಿಕೆಯ ಸದಸ್ಯೆಯರು, ಶ್ರೀ ದೇವಳದ ಸ್ವೀದಿ ವರ್ಗದವರು ಯಾಗದ ಯಶಸ್ಸಿಗಾಗಿ ಸಹಕಾರವನ್ನು ನೀಡಿದರು.

ಈ ಎಲ್ಲರ ಸಹಕಾರವನ್ನು ಮನಸಾರ್ಥಿ ಶ್ಲಾಘಿಸಿದ ಪುಕಾಶ ಮಯ್ಯರು ಇನ್ನು ಮುಂದೆ ಪ್ರತಿ ವರ್ಷವೂ ಋಕ್ ಸಂಹಿತಾ ಯಾಗ ಮತ್ತು ಬೃಹತ್ ಯಾಗವನ್ನು ಶ್ರೀ ದೇವಳದಲ್ಲಿ ಮಾಡುವ ಬಯಕೆಯನ್ನು ಹೊಂದಿದ್ದೇನೆ ಅಂತ ತಿಳಿಸಿದರು.

#### **2. ಮೂಡುಗಣಪತಿ ಸೇವೆ ಮತ್ತು ಮನೆಯಕ್ಕಿ ಸಮಾರಾಧನೆ :**

ಸಾಲಿಗ್ರಾಮ : ಶ್ರೀ ಗುರುನರಸಿಂಹ ದೇವಳದ ಇತಿಹಾಸ ಪ್ರಸಿದ್ಧ ಸಾಂಪ್ರದಾಯಿಕ ಸೇವೆಯಾದ ಮೂಡುಗಣಪತಿ ಸೇವೆಯನ್ನು ದಿನಾಂಕ 28-11-2012 ರಾತ್ರಿ 7.30ಕ್ಕೆ ಶ್ರೀಗುರುನರಸಿಂಹ ದೇವರು ಮತ್ತು ಉಪದೇವತೆಗಳಿಗೆ ಸಮರ್ಪಿಸಲಾಯಿತು. ಮನೆಯಕ್ಕಿ ಸಮಾರಾಧನೆಯನ್ನು ದಿನಾಂಕ 29-11-2012ರ ಮಧ್ಯಾಹ್ನ ಮಾಡಲಾಯಿತು. ಪ್ರತಿ ವರ್ಷವೂ ಕೋಟಿ ಗ್ರಾಮದ 14 ಗ್ರಾಮಗಳ ಕೋಟಿ ಬ್ರಾಹ್ಮಣರು ಮತ್ತು ಭಕ್ತರಿಂದ ತೆಗೆನಕಾಯಿ, ಆಕ್ಕಿ, ನಗದುಗಳನ್ನು ಆಯಾಯ ಗ್ರಾಮಮೋಕ್ಷೆಸರರು ಸಂಗ್ರಹಿಸಿ (ಒಟ್ಟು 28 ಜನ) ಈ ಸೇವೆಗಳನ್ನು ಶ್ರೀದೇವಳದ ಆಡಳಿತ ಮಂಡಳಿಯ ಪೂರ್ಣ ಸಹಕಾರ ಹಾಗೂ ಮಾರ್ಗದರ್ಶನದೊಂದಿಗೆ ಮಾಡಲಾಗುತ್ತಿದೆ. ದಿನಾಂಕ 29-11-2012ರಂದು ಶ್ರೀ ದೇವರಿಗೆ ಋಕ್ ಸಂಹಿತಾಭಿಷೇಕ, ಶ್ರೀ ಗಣಪತಿ ದೇವರಿಗೆ ಗಣಹೋಮ, ಶ್ರೀ ದುರ್ಗಾಪರಮೇಶ್ವರಿಗೆ ಚಂಡಿಕಾಪಾರಾಯಣ, ಶ್ರೀ ಅಂಜನೆಯ ಸ್ವಾಮಿಗೆ ಸುಂದರಕಾಂಡ ಪಾರಾಯಣ, ಶ್ರೀ ನಾಗದೇವರಿಗೆ ವಿಶೇಷ ಪೂಜೆಯನ್ನು ಮಾಡಲಾಯಿತು. ಇದೇ ದಿನ ಮಧ್ಯಾಹ್ನ ಮನೆಯಕ್ಕಿ ಸಮಾರಾಧನೆಯಲ್ಲಿ ಸಾಧಾರಣ 650 ಜನ ಭಕ್ತರು ಭೋಜನ ಪ್ರಸಾದವನ್ನು ಸ್ವೀಕರಿಸಿದರು. ಎಲ್ಲಾ 28 ಜನ ಗ್ರಾಮಮೋಕ್ಷೆಸರರು, ಶ್ರೀ

ದೇವಳದ ಆಡಳಿತ ಮಂಡಳಿಯ ಸರ್ವ ಧರ್ಮದರ್ಶಿಗಳು, ಸಿಬ್ಬಂದಿವರ್ಗ ಕೂಟಿ ಮಹಾಜಗತ್ತು ಸಾಲಿಗ್ರಾಮ(೦.) ಇದರ ಎಲ್ಲಾ ಅಂಗಸಂಸ್ಥೆಯ ಸರ್ವ ಸದಸ್ಯರು ಹಾಗೂ ಭಕ್ತರ ಸಹಕಾರದೊಂದಿಗೆ ಈ ಸೇವೆಯು ಯಶಸ್ವಿಯಾಗಿ ಸಂಪನ್ನಗೊಂಡಿತು.

**3. ದೀಪೋತ್ಸವ :** ಸಾಲಿಗ್ರಾಮ : ದಿನಾಂಕ 12-12-2012ರ ಬೆಳಗ್ಗೆ ನವಕಪ್ಪುಧಾನ ಕಲಶಾಭಿಷೇಕ ಮುಂತಾದ ಧಾರ್ಮಿಕ ವಿಧಿ ವಿಧಾನಗಳನ್ನು ಶ್ರೀ ದೇವಳದ ತಂತ್ರಿ ವೇ. ಮೂ. ಕೃಷ್ಣ ಸೋಮಯಾಜಿ ಮತ್ತು ಆರ್ಚಕ ವೇ. ಮೂ. ವಿಜಯಕುಮಾರ ಅಡಿಗರ ಸಹಕಾರದೊಂದಿಗೆ ನೆರವೇರಿಸಲಾಯಿತು. ಸಂಜೆ ದೇವಳದ ಪರಿಸರ, ರಥಬೀದಿ, ಶಂಖಿ ಮತ್ತು ಚಕ್ರತೀರ್ಥ ಕೆರೆ ಹೀಗೆ ಎಲ್ಲೆಲ್ಲೂ ಹಣತೆ ದೀಪಗಳ ಚಿತ್ತಾರದ ಸೊಬಗು ಎಂಥವರನ್ನೂ ಭಕ್ತಿಯ ಲೋಕಕ್ಕೆ ಕರೆದೊಯ್ಯುವಂತಿತ್ತು. 7.30ಕ್ಕೆ ಮಹಾಪೂಜೆ, ಹಿರಿಯರಗೃಹೀತಿಯನ್ನು ಮಾಡಲಾಯಿತು, ನಂತರ ವೇದ ಘೋಷ್ಣೆ ಬಿರುದಾವಲಿ ಮಂಗಳ ವಾದ್ಯದೊಂದಿಗೆ ಉತ್ಸವದಲ್ಲಿ ಹೊರಟ ಶ್ರೀ ದೇವರ ಉತ್ಸವಬಲಿಯನ್ನು ಪೂರೈಸಿ ಪುಷ್ಪರಥದಲ್ಲಿ ಶ್ರೀ ಆಂಜನೇಯ ದೇವಳಕ್ಕೆ ಹೋಗಿ, ಅಲ್ಲಿ ಮಹಾಪೂಜೆ ಅಷ್ಟಾವಧಾನ ಸೇವೆಗಳನ್ನು ಪೂರೈಸಿ ಪುಷ್ಪರಥದಲ್ಲಿ ಹಿಂದಿರುಗಿ ಶಂಖಿ ತೀರ್ಥ ಸರೋವರದಲ್ಲಿ ತಪ್ಪದಲ್ಲಿ ಕುಳಿರಿಸಿ ತಪ್ಪೋತ್ಸವನ್ನು ಮಾಡಲಾಯಿತು. ಶ್ರೀ ದೇವಳಕ್ಕೆ ಹಿಂದಿರುಗಿ ಮಹಾಮಂಗಳಾರತಿಯನ್ನು ಮಾಡಿ ದೀಪೋತ್ಸವನ್ನು ಸಂಪನ್ನಗೊಳಿಸಲಾಯಿತು. ದೀಪೋತ್ಸವದ ಅಂಗವಾಗಿ ಸಂಜೆ ಗಂಟೆ 6.30ರಿಂದ 9.30ರವರೆಗೆ 'ಮಿಣ್ಣಾಕ್ಷಿ ಕಲ್ಯಾಣ' ಎನ್ನುವ ಯಕ್ಷಗಾನ ಕಥಾ ಭಾಗವನ್ನು ಕಾರ್ಕಡದ ಯಕ್ಷಮಿತ್ರರು ಪ್ರದರ್ಶಿಸಿ ಜನ ಮೆಚ್ಚುಗೆ ಗಳಿಸಿದರು. ಹಿಂತವಾದ ಮಿತವಾದ ಸಿಡಿಮದ್ದು ಪ್ರದರ್ಶನ ನೆರವಿದ್ದ ಎಲ್ಲ ಭಕ್ತರ ಮನಸೂರೆಗೊಂಡಿದ್ದು ಒಂದು ವಿಶೇಷವಾಗಿತ್ತು. ಎಲ್ಲ ಭಕ್ತರಿಗೆ ಪಾನಕ ಪನೀವಾರವನ್ನು ಶ್ರೀ ದೇವರ ಪ್ರಸಾದವಾಗಿ ಹಂಚಲಾಯಿತು.

**4. ಸಾಲಿಗ್ರಾಮ ಹಬ್ಬ -2013 :** ಉಡುಪಿ ಜಿಲ್ಲೆಯ ಪ್ರಸಿದ್ಧ ಜಾತ್ರೆಗಳಲ್ಲಿ ಒಂದಾದ ಸಾಲಿಗ್ರಾಮ ಹಬ್ಬ ಎಂದೇ ಹೆಸರುವಾಸಿಯಾದ ಶ್ರೀ ಗುರುನರಸಿಂಹ ದೇವಳದ ಜಾತ್ರೆಯು ದಿನಾಂಕ 13-1-2013ರ ಸಂಜೆ

7.30ಕ್ಕೆ ಮಹಾರ್ಕ-ಬಲಿ, ಅಂಕುರಾರೋಪಣದಿಂದ ಪ್ರಾರಂಭಿಸಿತು. 18-1-13ರ ಬೆಳಗ್ಗೆ ಸಂಪ್ರೋಕ್ಷಣೆ ಮತ್ತು ಗಣಿಹೋಮದೊಂದಿಗೆ ಸಂಪನ್ನಗೊಂಡಿತು. ಆಡಳಿತ ಮಂಡಳಿಯ ಅಧ್ಯಕ್ಷ ಶ್ರೀ ಎ. ಜಗದೀಶ ಕಾರಂತರು ಮುತನಾಡುತ್ತಾ ಜಾತ್ರೆಯ ಸಂಪೂರ್ಣ ಯಶಸ್ಸಿಗೆ, ಶ್ರೀ ದೇವರ ಕೃಪೆ ಮತ್ತು ಭಕ್ತರ ಪ್ರತ್ಯಕ್ಷ ಹಾಗೂ ಪರೋಕ್ಷ ಸಹಕಾರವೇ ಕಾರಣ, ಸಹಕರಿಸಿದ ಎಲ್ಲ ಭಕ್ತರಿಗೆ ಧನ್ಯವಾದ ಹೇಳುತ್ತಾ ಶ್ರೀ ದೇವಳದ ಎಲ್ಲಾ ಕಾರ್ಯಕ್ರಮಗಳಲ್ಲಿ ಇದೇ ರೀತಿಯ ಸಹಕಾರವನ್ನು ಬಯಸಿದರು.

ಶ್ರೀ ದೇವಳದ ತಂತ್ರಿ ವೇ. ಮೂ. ಕೃಷ್ಣ ಸೋಮಯಾಜಿ, ಜೋಯಿಸರಾದ ವೇ. ಮೂ. ರತ್ನಾಕರ ಸೋಮಯಾಜಿ, ಯಜಮಾನ ಸ್ಥಾನವಹಿಸಿದ ಶ್ರೀ ಗಣೇಶ ಐತಾಳ, ಆರ್ಚಕ ವೇ. ಮೂ. ವಿಜಯಕುಮಾರ ಅಡಿಗ, ವೇ. ಮೂ. ಜನಾರ್ದನ ಅಡಿಗ ಹಾಗೂ ಉಪಾಧಿವಂತರು, ಸಹ ಆರ್ಚಕರು, ಪುರೋಹಿತ ವೃಂದ ಹೀಗೆ ಎಲ್ಲರ ಸಂಪೂರ್ಣ ಸಹಕಾರದೊಂದಿಗೆ ಶ್ರೀ ದೇವಳದ ಜಾತ್ರೆಯ ಸಂಪನ್ನ ಎಲ್ಲ ಧಾರ್ಮಿಕ ಕಾರ್ಯಕ್ರಮಗಳು ಯಾವುದೇ ವಿಘ್ನವಿಲ್ಲದೆ ಸಾಂಗೊಪನಾಂಗವಾಗಿ ನೆರವೇರಿತು.

ಶ್ರೀ ದೇವಳದ ಆಡಳಿತ ಮಂಡಳಿಯ ಅಧ್ಯಕ್ಷ ಶ್ರೀ ಎ. ಜಗದೀಶ ಕಾರಂತ ಐರೋಡೀ, ಕಾರ್ಯದರ್ಶಿ ಶ್ರೀ ಆನಂದರಾಮ ಮಧ್ವಸ್ಥ ಪಾರಂಪಳಿ ಕೋಶಾಧಿಕಾರಿ ಶ್ರೀ ವೈ ಸದಾರಾಮ ಹೇಳೇ ಮಣಿಪಾಲ, ಉಪಾಧ್ಯಕ್ಷ ಶ್ರೀ ಎ. ಭಾಸ್ಕರ ನಾವಡ ಸಹಧರ್ಮದರ್ಶಿಗಳಾದ ಶ್ರೀ ಎಚ್. ಧರ್ಮರಾಯ ಹಂದೆ ಕೋಟಿ, ಶ್ರೀ ಕೆ. ಯಜ್ಞನಾರಾಯಣ ಹೇಳೇ ಬೆಂಗಳೂರು, ವೇ. ಮು. ಅನಂತಪದ್ಮನಾಭ ಐತಾಳ ಕೋಟಿ, ಶ್ರೀ ಜಿ. ನಾಗರಾಜ ಶೃಂಗೇರಿ, ಶ್ರೀ ಎನ್. ಕೃಷ್ಣ ಹೋಳೆ ಕಾನರಗೋಡು, ಕೂಟಿಮಹಾಜಗತ್ತು



ಸಾಲಿಗ್ರಾಮ (೦) ಕೇಂದ್ರ ಸಂಸ್ಥೆ ಹಾಗೂ ಎಲ್ಲಾ ಅಂಗಸಂಸ್ಥೆಗಳ ಪದಾಧಿಕಾರಿಗಳು ಮತ್ತು ಸದಸ್ಯರು, ಗ್ರಾಮಪೋಕ್ತೇಷನರು, ಊರ ಪರವೂರಿನ ಗಣ್ಯ ವ್ಯಕ್ತಿಗಳು, ದಾನಿಗಳು, ಭಕ್ತರು ಶ್ರೀ ದೇವೇಶದ ಸಿಬ್ಬಂದಿ ವರ್ಗ ಹಾಗೂ ಊರಿನ ಹತ್ತು ಸಮಸ್ತರ ಸಹಕಾರದಿಂದ ಜಾತ್ರೆಯ ಎಲ್ಲಾ ಕಾರ್ಯಕ್ರಮ ಯಶಸ್ವಿಯಾಗಿ ನೆರವೇರಿತು.

**ದಿನಾಂಕ 14-1-2013 ಸೋಮವಾರ :** ದಿನಾಂಕ 14-1-2013 ಸೋಮವಾರ ಬೆಳಗ್ಗೆ ಗಣಿಹೋಮ, ನರಸಿಂಹ ಹೋಮ, ಮಧ್ಯಾಹ್ನ 12.00ಕ್ಕೆ ಮಹಾಪೂಜೆ, ಪುಷ್ಪರಥೋತ್ಸವ ನಂತರ ಭೋಜನ ಪ್ರಸಾದ ವಿತರಣೆ ಮಾಡಲಾಯಿತು. ಸಂಜೆ ಕಾರ್ಕಡ ಬಹಾಹೋಳಿ ಗ್ರಾಮಸ್ಥರಿಂದ ದ್ವಜಸಂಭಕ್ತಾಗಿ ಆಡಕೆ ಮರ ಪೂಜಿಸಿ ಶ್ರೀ ದೇವೇಶದ ಬಿರುದಾವಲಿ ಮಂಗಳವಾದ್ಯಗಳ ಮೆರವಣಿಗೆಯಲ್ಲಿ ಶ್ರೀ ದೇವೇಶಕ್ಕೆ ತರಲಾಯಿತು. ಚಿತ್ರಪಾಡಿ ಗ್ರಾಮಸ್ಥರು ವಾಡಿಕೆಯಂತೆ ಬಾಳೆ ಮರವನ್ನು ತಂದು ಆಡಕೆ ಮರದೊಂದಿಗೆ ಶ್ರೀ ದೇವೇಶದ ದ್ವಜಸಂಭಕ್ತೆ ಏರಿಸಿ ಕಟ್ಟಲಾಯಿತು. ಗರುಡ ಹೋಮ ಮುಂತಾದ ಧಾರ್ಮಿಕ ವಿಧಿ ವಿಧಾನಗಳೊಂದಿಗೆ ದ್ವಜಮರಕ್ಕೆ ಕಲಶಾಭಿಷೇಕ ಮಹಾಮಂಗಳಾಂತಿಯನ್ನು ಮಾಡಿ ಗರುಡಪಟವನ್ನು ಏರಿಸಲಾಯಿತು. ನಂತರ ಅಂದ್ರಪ್ರದೇಶದಲ್ಲಿರುವ ಚಂದ್ರಮತಿ ಕುಟುಂಬಸ್ಥರ ಶಾಶ್ವತಸೇವೆಯಾದ ಕಿರೀಟಪೂಜೆ ಉತ್ಸವವನ್ನು ಮಾಡಲಾಯಿತು.

**ದಿನಾಂಕ 15-1-2013 ಮಂಗಳವಾರ :** ಶ್ರೀದೇವರಿಗೆ ವಿಶೇಷ ಪೂಜೆ, ನವಕಪ್ಪಧಾನ ಹೋಮ, ಕಲಶಾಭಿಷೇಕ, ಮಹಾಮಂಗಳಾರತಿ, ನಿತ್ಯಬಲಿಯನ್ನು ಮಾಡಲಾಯಿತು. ಶ್ರೀಮತಿ ಸುಲೋಚನಾ ಉಪಾಧ್ಯ ಜನತಾ ಕಾಫಿ ಸಪ್ಲಾಯಿಂಗ್ ಬೆಂಗಳೂರು ಇವರು ಮಧ್ಯಾಹ್ನದ ಅನ್ನಸಂತರ್ಪಣೆಯನ್ನು ನಡೆಸಿಕೊಟ್ಟರು. ಸುಮಾರು 721 ಜನ ಭಕ್ತಾದಿಗಳು ಭೋಜನ ಪ್ರಸಾದವನ್ನು ಸ್ವೀಕರಿಸಿದರು.

ಸಂಜೆ 5.00ಕ್ಕೆ ಉತ್ಸವ ಬಲಿಯಲ್ಲಿ ವಿಶೇಷ ಆಕರ್ಷಣೆಯಾದ ಚಂಡ ಸುತ್ತು ಸೇವೆ ಎಲ್ಲರನ್ನು ಆಕರ್ಷಿಸಿತು. ನಂತರ ಕಟಕಪೂಜೆ, ರಜಪ ಪಾಲಕಿಯಲ್ಲಿ ಶ್ರೀ ದೇವರು ಸಾಂಪ್ರಾದಾಯಿಕ ಕಟಕಗಳಿಗೆ ಹೋಗಿ

ಅಲ್ಲಿ ಪೂಜೆಗಳನ್ನು ಸ್ವೀಕರಿಸಿ ಶ್ರೀದೇವೇಶಕ್ಕೆ ಹಿಂದುರಗಲಾಯಿತು. ನಂತರ ಹಿರೇರಂಗಪೂಜೆ (ಆಗಲು)ಮಹಾಮಂಗಳಾರತಿ, ಉತ್ಸವಬಲಿ, ಪುಷ್ಪರಥೋತ್ಸವ ಓಲಗ ಮಂಟಪದಲ್ಲಿ ಅಷ್ಟಾವಧಾನಸೇವೆ ಮಂಗಳಾರತಿಯೊಂದಿಗೆ ಅಂದಿನ ಧಾರ್ಮಿಕ ಕಾರ್ಯಕ್ರಮ ಮುಕ್ತಾಯಗೊಂಡಿತು.

**ದಿನಾಂಕ 16-1-2013 ಬುಧವಾರ :**

ಬೆಳಗ್ಗೆ ಶ್ರೀದೇವರ ಪೂಜೆ ನವಾರಿ, ರಥಬುದ್ಧಿ ನವಕಪ್ಪಧಾನ ಹೋಮ ಮುಂತಾದ ಧಾರ್ಮಿಕ ವಿಧಿ ವಿಧಾನಗಳನ್ನೆಲ್ಲ ಪೂರೈಸಿ ಮಹಾಮಂಗಳಾರತಿಯನ್ನು ಮಾಡಲಾಯಿತು. ನಂತರ ಉತ್ಸವಬಲಿ ಚಂಡಸುತ್ತು ಸೇವೆಗಳನ್ನೆಲ್ಲ ಪೂರೈಸಿ ಶ್ರೀದೇವರು ಬ್ರಹ್ಮರಥದ ಹತ್ತಿರ ಬಂದು ಅಲ್ಲಿನ ಎಲ್ಲಾ ವಿಧಿ ವಿಧಾನಗಳನ್ನು ಪೂರೈಸಿ ಬ್ರಹ್ಮರಥವನ್ನು ಏರಿ ರಥದ ಓಲಾದಲ್ಲಿ ಆಸೀನರಾದರು. ನಂತರ ಮಂಗಳಾರತಿಯನ್ನು ಮಾಡಿ ನೆರೆದಿದ್ದ ನಾವಿರಾರು ಭಕ್ತರು ಬ್ರಹ್ಮರಥವನ್ನು ಎಳೆದು ಕೃತಾರ್ಥರಾದರು. ಸಂಜೆ 6.30ರ ತನಕ ರಥದಲ್ಲಿ ಕುಳಿತ ಶ್ರೀದೇವರು ಭಕ್ತಾದಿಗಳು ಸಮರ್ಪಿಸಿದ ಹಣ್ಣುಕಾಯಿ ಮುಂತಾದ ಹರಕೆ ಸೇವೆಗಳನ್ನು ಸ್ವೀಕರಿಸಿದರು. ಬ್ರಹ್ಮರಥವನ್ನು ಶ್ರೀಆಂಜನೇಯ ದೇವೇಶದವರೆಗೆ ಎಳೆದು ಅಲ್ಲಿ ಪೂಜಿಸಿ ಶ್ರೀದೇವೇಶಕ್ಕೆ ಹಿಂದಿರುಗಿ, ರಥಾವರೋಹಣ ಮಾಡಲಾಯಿತು. ಓಲಗಮಂಟಪದಲ್ಲಿ ಅಷ್ಟಾವಧಾನಸೇವೆ, ನಂತರ ಭೂತಬಲಿ, ನಿತ್ಯಬಲಿ, ಕಲ್ಯಾಣೋತ್ಸವ, ಶಯನೋತ್ಸವದೊಂದಿಗೆ ಅಂದಿನ ಎಲ್ಲಾ ಧಾರ್ಮಿಕ ಕಾರ್ಯಕ್ರಮ ಸಂಪನ್ನಗೊಂಡಿತು.

ಮಧ್ಯಾಹ್ನ ಭಕ್ತಾದಿಗಳಿಗೆ ಬೆಂಗಳೂರಿನ ಓರ್ವ ಭಕ್ತರು ಮತ್ತು ಎ. ಪಿ. ವೈಕುಂಠಕಾರಂತರ ಸ್ವರಣಾರ್ಥ ಅಮರ ಮಕ್ಕಳು ಪಾನಕ ಪನಿವಾರದ ವ್ಯವಸ್ಥೆ ಮಾಡಿದ್ದರು.

ಮಧ್ಯಾಹ್ನದ ಅನ್ನಸಂತರ್ಪಣೆಯನ್ನು ನಾಗಪ್ಪ ಹೇಳಿ ಮತ್ತು ಸಾವಿತ್ರಮ್ಮ ದಂಪತಿಗಳ ಸ್ವರಣಾರ್ಥ ಶ್ರೀಮತಿ ಜಯಲಕ್ಷ್ಮಿ ಯಜ್ಞನಾರಾಯಣ ಹೇಳಿ ಇವರು ನಡೆಸಿಕೊಟ್ಟರು. ಸುಮಾರು 3,021 ಜನ ಭಕ್ತರು ಭೋಜನ ಪ್ರಸಾದವನ್ನು ಸ್ವೀಕರಿಸಿದರು.

ಸಂಜೆ ಆಷ್ಠಾವಧಾನ ಸೇವೆಯ ನಂತರ ಬಾಳೆಬೆಟ್ಟು ಎಂ. ಸೂರ್ಯನಾರಾಯಣ ಮಯ್ಯ ಇವರು ಪಾನಕ ಪಿನವಾರವನ್ನು ನೆರೆದಿದ್ದ ಭಕ್ತರಿಗೆ ವಿತರಿಸುವ ವ್ಯವಸ್ಥೆ ಮಾಡಿದ್ದರು.

### ದಿನಾಂಕ 17-1-2013ನೇ ಗುರುವಾರ

**ಪ್ರಬೋಧೋತ್ಸವ:** ದಿನಾಂಕ 17-1-2013ರ ಬೆಳಿಗ್ಗೆ 8.00ಕ್ಕೆ ಸುಪ್ರಭಾತ ಸೇವೆ, ಮಹಾಪೂಜೆಯ ನಂತರ ಸವಾರಿ ಉತ್ಸವಬಲಿ ಓಲಗಮಂಟಪ ಸೇವೆಯನ್ನು ಮಾಡಿ ಪ್ರಸಾದವನ್ನು ಹಂಚಲಾಯಿತು. ಮಧ್ಯಾಹ್ನ 12.00ಕ್ಕೆ ಮಹಾಪೂಜೆ, ನಿತ್ಯಬಲಿ. ನಂತರ ಭೋಜನ ಪ್ರಸಾದವನ್ನು ಸುಮಾರು 638 ಜನ ಭಕ್ತರು ಸ್ವೀಕರಿಸಿದರು.

ಸಂಜೆ 5.30ಕ್ಕೆ ವಿಶೇಷಪೂಜೆ ನಂತರ ಉತ್ಸವಬಲಿ, ಓಕುಳಿ ಸೇವೆ, ಓಲಗ ಮಂಟಪ ಸೇವೆಯನ್ನು ಪೂರೈಸಿ ಶ್ರೀದೇವರು ರಜತ ಪಲ್ಲಕ್ಕಿಯಲ್ಲಿ ಕೋಟಿ ಹಂದೆ ಶ್ರೀಮಹಾಗಣಪತಿ ದೇವಸ್ಥಾನಕ್ಕೆ ಹೋಗಿ ಅಲ್ಲಿ ವರುಣ ಹೋಮ ಮತ್ತು ಧಾರ್ಮಿಕ ವಿಧಿಗಳನ್ನು ಪೂರೈಸಿ ದೇವಳದ ಕೆರೆಯಲ್ಲಿ ಅವಭೃಥ ಸ್ನಾನ ಮಾಡಿ ಆಷ್ಠಾವಧಾನ ಸೇವೆಯನ್ನು ಪೂರೈಸಲಾಯಿತು. ನಂತರ ಮರಳಿ ಬರುವಾಗ ಸಾಂಪ್ರದಾಯಿಕ ಕಟ್ಟೆಪೂಜೆಗಳನ್ನೆಲ್ಲ ಮುಗಿಸಿಕೊಂಡು ಶ್ರೀದೇವಳದ ಓಲಗ ಮಂಟಪದಲ್ಲಿ ಕುಳಿರಿನಲಾಯಿತು.

ನಂತರ ಹೋಮಗಳ ಪೂರ್ಣಾಹುತಿ ಮುಂತಾದ ಧಾರ್ಮಿಕ ವಿಧಿ ವಿಧಾನಗಳನ್ನು ಪೂರೈಸಿ ರ್ವಜಸ್ತಂಭ ಪೂಜೆ ಮಾಡಿ ಗರುಡ ಪಟ (ರ್ದಜ ಅವರೋಹಣ) ಇಳಿಸಲಾಯಿತು. ನಂತರ ಶ್ರೀದೇವಳದ ಒಳಗೆ ಪ್ರವೇಶಿಸಿದ ಶ್ರೀದೇವರಿಗೆ ಮಹಾಮಂಗಳಾಶತಿಯನ್ನು ಮಾಡಿ ನೆರೆದಿದ್ದ ಭಕ್ತರಿಗೆ ಪ್ರಸಾದವನ್ನು ನೀಡಲಾಯಿತು. ಮಂತ್ರಾಕ್ಷತೆ, ವಸಂತಾರಾಧನೆಯನ್ನು ಮಾಡುವುದರ ಮೂಲಕ ಜಾತ್ರೆಯ ಸಂಬಂಧಿಯ ಎಲ್ಲಾ ಧಾರ್ಮಿಕ ವಿಧಿ ಸಂಪನ್ನಗೊಂಡಿತು.

**5. ಸಾಂಸ್ಕೃತಿಕ ಹಬ್ಬ ಮತ್ತು ಸಾಧಕರಿಗೆ ಗೌರವಾರ್ಪಣೆ :** ಪ್ರತಿ ವರ್ಷದಂತೆ ಈ ವರ್ಷವು ಜಾತ್ರೆಯ ಪ್ರಾಯುಕ್ತ ದಿನಾಂಕ 13-1-2013ರಿಂದ 16-1-2013ರವರೆಗೆ ವಿವಿಧ ಮನೋರಂಜನಾ

ಕಾರ್ಯಕ್ರಮವನ್ನು ವಿರ್ಷ ಡಿಸಲಾಗಿದ್ದು ಎಲ್ಲಾ ಕಾರ್ಯಕ್ರಮ ಯಶಸ್ವಿ ಪ್ರದರ್ಶನಗೊಂಡು ಪ್ರೇಕ್ಷಕರ ಮನಗೆದ್ದಿತು. ಈ ಎಲ್ಲಾ ದಿನಗಳಲ್ಲಿ ಅಧ್ಯಾಪಕರಾದ ಗುಂಡಿ ಶ್ರೀ ರಾಮಚಂದ್ರ ಐತಾಳರು ಕಾರ್ಯಕ್ರಮದ ನಿರ್ವಹಣೆಯನ್ನು ಯಶಸ್ವಿಯಾಗಿ ನಿಭಾಯಿಸಿದರು.

### ದಿನಾಂಕ 13-1-2013ರ ಭಾನುವಾರ ಸ್ವಳ : ನೂತನ ಬಯಲು ರಂಗಮಂದಿರ

ಸಂಜೆ 6.00ಕ್ಕೆ ಸುರಿಯಾಗಿ ಸಾಂಸ್ಥ ತಿಕ ಕಾರ್ಯಕ್ರಮಗಳ ಉದ್ಘಾಟನೆಯನ್ನು ಆಡಳಿತ ಮಂಡಳಿ ಅಧ್ಯಕ್ಷ ಶ್ರೀ ಎ. ಜಗದೀಶ್ ಕಾರಂತ ಮಾಡಿದರು ಹಾಗೂ ಸಹಧರ್ಮದರ್ಶಿಗಳಾದ ಶ್ರೀಆನಂದರಾಮ ಮಧ್ವಸ್ಥ, ಶ್ರೀ ಲೈ. ಸರಾರಾಮ ಹೇಳೆ, ಶ್ರೀ ನಾಗರಾಜ ಉಪಸ್ಥಿತರಿದ್ದರು.

**ಸಾಧಕರಿಗೆ ಗೌರವಾರ್ಪಣೆ :** ಗಳೆಯರ ಬಳಗ ತಾರನಾಥ ಹೊಳ್ಳರು ಎಂದೇ ಪ್ರಸಿದ್ಧರಾದ ಇವರು ಹಲವಾರು ಸಂಘ ಸಂಸ್ಥೆಗಳಲ್ಲಿ ಮುಖ್ಯ ಸಂಘಟಕರಾಗಿ ಸಮಾಜಕ್ಕಾಗಿ ದುಡಿದು ಅನೇಕ ಮಹತ್ತರ ಪ್ರಶಸ್ತಿಗಳನ್ನು ತಮ್ಮದಾಗಿಸಿಕೊಂಡಿದ್ದಾರೆ. ಪ್ರಸ್ತುತ ಕೂ. ಮ. ಜ. ಸಾಲಿಗ್ರಾಮ (ರಿ) ಇದರ ಕೇಂದ್ರಸಂಸ್ಥೆಯಲ್ಲಿ ಕೋಶಾಧಿಕಾರಿಯಾಗಿ ಕೋಟಿ ಸಮಾಜಕ್ಕೆ ಹಾಗೂ ಶ್ರೀ ದೇವಳಕ್ಕಾಗಿ ದುಡಿಯುತ್ತಿದ್ದಾರೆ.

ಶ್ರೀಯುತ ಕೆ. ಶಿವಾನಂದ ಕೋಟಿ ಇವರು ಸಾಲಿಗ್ರಾಮ ಶ್ರೀಗುರುಪ್ರಸಾದಿತ ಯಕ್ಷಗಾನ ಮಂಡಳಿಯಲ್ಲಿ ಚಂಡ ವಾದಕರಾಗಿ ಕೆಲಸ ಮಾಡುತ್ತಿದ್ದು ಪ್ರಸಿದ್ಧ ಕಲಾವಿದರಾಗಿ ಹಲವಾರು ಪ್ರಶಸ್ತಿಗಳನ್ನು ಪಡೆದುಕೊಂಡಿರುತ್ತಾರೆ.

ಶ್ರೀ ಪಾರಂಪಳ್ಯ ರಾಮ ಗಾಣಿಗರು ಸುಮಾರು 30 ವರ್ಷಗಳಿಂದ ಶ್ರೀಆಂಜನೇಯ ದೇವಳದ ಎಣ್ಣೆ ಸಂಗ್ರಹಣೆ ಮತ್ತು ಶ್ರೀ ದೇವಳದ ಶುಚಿತ್ವವನ್ನು ನಿರಂತರವಾಗಿ ನಿರ್ವಹಿಸಿ ಮನೋಭಾವದಿಂದ ಗೈಯುತ್ತಿದ್ದಾರೆ.

ಶ್ರೀದೇವಳದ ಆಡಳಿತ ಮಂಡಳಿಯು ಇವರೆಲ್ಲರ ಸಾಧನೆಯನ್ನು ಗುರುತಿಸಿ ಶಾಲು ಹೊದೆಸಿ ಗೌರವ ಪತ್ರದೊಂದಿಗೆ ಶ್ರೀದೇವರ ಪ್ರಸಾದ ನೀಡಿ ಗೌರವಿಸಿತು.



ಸಂಜೆ 7.00ರಿಂದ ನಡೆದ ಮನೋರಂಜನಾ ಕಾರ್ಯಕ್ರಮವಾಗಿ ಕು||ಅಮೃತಾ ಉಪಾಧ್ಯಾಚಿತ್ರಪಾಡಿ ಮತ್ತು ಕು||ಸಿಂಧು ಭಾಗವತ ಗುಂಡಿ ಇವರಿಂದ ಭರತನಾಟ್ಯ ಹಾಗೂ ಸೃಷ್ಟಿ ನೃತ್ಯ ಕಲಾಕುಟೀರ ಇವರ ವೈವಿಧ್ಯಮಯ ನೃತ್ಯದಿಂದ ಪ್ರೇಕ್ಷಕರ ಮನ ಗೆಲ್ಲುವಲ್ಲಿ ಯಶಸ್ವಿಯಾಯಿತು.  
**ದಿನಾಂಕ 14-1-2013ರ ಸೋಮವಾರ :** ಕು|| ವೈಷ್ಣವಿ ರಾವ್ ಪಡುಬಿದ್ರೆ ಇವರಿಂದ ವೈವಿಧ್ಯ ನೃತ್ಯ ಹಾಗೂ ಪ್ರಸಿದ್ಧ ನೃತ್ಯ ತಂಡ ನೃತ್ಯನಿಕೇತನ ಕೊಡವೂರು ಇವರಿಂದ ವಿವಿಧ ನೃತ್ಯ ಪ್ರದರ್ಶನದಿಂದ ಅಂದಿನ ಕಾರ್ಯಕ್ರಮ ಜನ ಮೆಚ್ಚುಗೆಗಳಿಸಿತು.

**ದಿನಾಂಕ 15-1-2013ರ ಮಂಗಳವಾರ :** ಸಭಾ ಕಾರ್ಯಕ್ರಮ - ಸಮ್ಮಾನ ಮತ್ತು ಅಭಿನಂದನಾ ಕಾರ್ಯಕ್ರಮ : ಸಂಜೆ 6.00ರಿಂದ ಶ್ರೀಮತಿ ಅನ್ನಪೂರ್ಣಾ ಸೋಮಯಾಜಿ ಬೆಂಗಳೂರು ಇವರು ತಮ್ಮ ತಂದೆದೊಂದಿಗೆ ಬಂದು ಭಕ್ತಿ ರಸಮಂಜರಿ ಕಾರ್ಯಕ್ರಮವನ್ನು ಯಶಸ್ವಿಯಾಗಿ ನಡೆಸಿಕೊಟ್ಟರು.

**ಸಂಜೆ 7.00ರಿಂದ ಸಭಾಕಾರ್ಯಕ್ರಮ ಪ್ರಾರಂಭಗೊಂಡಿತು.**

ಸಭೆಯ ಅಧ್ಯಕ್ಷತೆಯನ್ನು ಶ್ರೀ ದೇವಳದ ಅಡಳಿತ ಮಂಡಳಿಯ ಅಧ್ಯಕ್ಷ ಶ್ರೀ ಎ. ಜಗದೀಶ್ ಕಾರಂತರು ವಹಿಸಿದ್ದರು. ಮುಖ್ಯ ಅತಿಥಿಗಳಾಗಿ ಕೂಟ ಮಹಾಜಗತ್ತು ಸಾಲಿಗ್ರಾಮ್ (ರಿ.)ಕೇಂದ್ರ ಸಂಸ್ಥೆಯ ಅಧ್ಯಕ್ಷ ಶ್ರೀ ಪಿ. ವೆಂಕಟ್ರಾವ್, ಬೆಂಗಳೂರು ಮತ್ತು ಸಾಲಿಗ್ರಾಮ್ ಪಟ್ಟಣ ಪಂಚಾಯತ್ ಅಧ್ಯಕ್ಷ ಶ್ರೀ ಕೆ. ರಾಜು ಪೂಜಾರಿ ಕಾರ್ಕಡ ಇವರು ಆಗಮಿಸಿದ್ದರು. ಸಹ ಧರ್ಮದರ್ಶಿಗಳಾದ ಶ್ರೀ ಆನಂದರಾಮ ಮಧ್ವಸ್ಥ ಪಾರಂಪಳ್ಯ, ಶ್ರೀ ವೈ ಸದಾರಾಮ ಹೇಳೇ ಮುನೇಷಪಾಲ, ಶ್ರೀ ನಾಗರಾಜ ಬಿ. ಶೃಂಗೇರಿ, ಶ್ರೀ ಎನ್. ಕೃಷ್ಣಾ ಹೊಳೆಕಾನರಗೋಡು, ಶ್ರೀ ಕೆ. ಯಜ್ಞನಾರಾಯಣ ಹೇಳೇ ಬೆಂಗಳೂರು, ವೇ. ಅನಂತಪದ್ಮನಾಭ ಐತಾಳ ಕೋಟೆ, ಶ್ರೀ ಎಚ್ ಧರ್ಮರಾಯ ಹಂದೆ ಕೋಟೆ ಇವರಲ್ಲ ಉಪಸ್ಥಿತರಿದ್ದರು.

**ಡಾ|| ವಿಶ್ವೇಶ್ವರ ತುಂಗ :** ಯಾವುದೇ ಸಮಯದಲ್ಲಿ ಎಲ್ಲಿಗೆ ಕರೆದರು ಕೂಡ ಬೇಸರಗೊಳ್ಳದೆ ಸಮಯಕ್ಕೆ



ಸರಿಯಾಗಿ ಬಂದು ಚಿಕ್ಕಿತ್ತೆಯನ್ನು ಹಿಂದಿನ ಕಾಲದಿಂದಲೂ ನೀಡುತ್ತ ಬಂದಿದ್ದು ಇಂದಿಗೂ ಕೂಡ ನಿರ್ವಾರ್ಥ ಸೇವೆಯನ್ನು ಮಾಡಿಕೊಂಡು ಬರುತ್ತಿರುವ ಪ್ರಸಿದ್ಧ ಹಾಗೂ ಅನುಭವಿ ವೈದ್ಯರಾದ ಶ್ರೀ ವಿಶ್ವೇಶ್ವರ ತುಂಗ ಇವರ ಜನ ಸೇವೆಯನ್ನು ಗೌರವಿಸಿ ಆಡಳಿತ ಮಂಡಳಿಯು ಶಾಲೆ ಹೊದಿಸಿ ಗೌರವ ಪತ್ರದೊಂದಿಗೆ ಶ್ರೀ ದೇವರ ಪ್ರಸಾದ ನೀಡಿ ಗೌರವಿಸಿತು.

**ಶ್ರೀ ಎ. ಅನಂತಕೃಷ್ಣ :** ಕರ್ನಾಟಕ ಬ್ಯಾಂಕ್‌ನಲ್ಲಿ ಸಾಮಾನ್ಯ ವ್ಯಕ್ತಿಯಾಗಿ ಸೇರ್ಪಡೆಗೊಂಡು ಅಲ್ಲಿ ತಮ್ಮ ಸಾಮರ್ಥ್ಯ ಹಾಗೂ ಪ್ರತಿಭೆಗಳಿಂದ ಯಶಸ್ಸಿನ ಒಂದೊಂದು ಮಟ್ಟಲನ್ನು ಏರುತ್ತಾ ಬ್ಯಾಂಕ್‌ನ ಮನೆಜಂಗ್ ಡೈರೆಕ್ಟರ್ ಆಗಿ ಪದವಿಗಳೇ ಹೊಂದಿ ದಾಖಲೆಯ ಎರಡು ಅವಧಿಯಲ್ಲಿ ಆ ಹುದ್ದೆಯಲ್ಲಿ ಬ್ಯಾಂಕ್‌ನ ಸರ್ವೋತ್ಕೋಷವು ಬೆಳವಣಿಗೆಗೆ ಕಾರಣರಾಗಿ ಸಂಸ್ಥೆಯ ಉದ್ಯೋಗಿಗಳು, ಗ್ರಾಹಕರ ಹಾಗೂ ಶೇರುದಾರರ ಪ್ರೀತಿ ಅಭಿಮಾನಗಳಿಗೆ ಪಾತ್ರರಾಗಿದ್ದು ನಿವೃತ್ತಿಯ ನಂತರವು ಸಹ ಸಂಸ್ಥೆಯ ಅಧ್ಯಕ್ಷರಾಗಿ ಮುನ್ನಡೆಸುವ ಹಾದಿಯಲ್ಲಿ ಮಾರ್ಗದರ್ಶಕರಾಗಿ ಅನುಷ್ಠಾನ ಸೇವೆ ಸಲ್ಲಿಸುತ್ತಿರುವ ಹಾಗೂ ಕೋಟಿ ಸಮಾಜದ ಹೆಮ್ಮೆಯ ಪುತ್ರರಾಗಿರುವ ಶ್ರೀ ಎ. ಅನಂತಕೃಷ್ಣ ಇವರ ಜೀವನ ಶ್ರೇಷ್ಠ ಸಾಧನೆಯನ್ನು ಗೌರವಿಸಿ ಶ್ರೀ ದೇವಳದ



ಆಡಳಿತ ಮಂಡಳಿಯು ಶ್ರೀ ದೇವರ ಪ್ರಸಾದ ನೀಡಿ ಅಭಿನಂದಿಸಿತು.

ರಾತ್ರಿ 8.30ರಿಂದ ಹಲವಾರು ರಾಜ್ಯ ಹಾಗೂ ರಾಷ್ಟ್ರೀಯ ಪ್ರಶಸ್ತಿಗಳಿಂದ ಜ್ಞಾನ ಐತಾಳ ನೇತೃತ್ವದ ಹೆಚ್ಚಿನಾದ ತಂಡದ ಸಂಗೀತ ಹಾಗೂ ನೃತ್ಯ ವೈಭವವು ಆವಾರ ಪ್ರೇಕ್ಷಕರ ಮೆಚ್ಚುಗೆ ಗಳಿಸಿ ಪ್ರಶಂಸೆಗೆ ಪಾತ್ರವಾಯಿತು. ಈ ಕಾರ್ಯಕ್ರಮವನ್ನು **ಕೊಟಿಮಹಾಜಗತ್ತು ಸಾಲಿಗ್ರಾಮ (ರಿ.) ಅಂಗಸಂಸ್ಥೆ : ಉತ್ತರಹಳ್ಳಿ** ಇವರು ಪ್ರಾಯೋಜಿಸಿದ್ದರು.

**ದಿನಾಂಕ 16-1-2013 ಬುಧವಾರ :** ಶ್ರೀ ದೇವಳದ ಒಳಗಿನ ಓಲಗ ಮಂಟಪದಲ್ಲಿ ಶ್ರೀ ದೇವರ ಆಷ್ಟಾವಧಾನ ಸೇವೆಯ ಪ್ರಯುಕ್ತ ಪಾರಂಪಳಿ ಶ್ರೀ ರಾಮಚಂದ್ರ ಅಡಿಗ ಮತ್ತು ಸಂಗಡಿಗರಿಂದ ವೀಣಾವಾದನವು ಜರುಗಿತು.

ಶ್ರೀ ಗುರುನರಸಿಂಹ ಬಯಲು ರಂಗಮಂದಿರದಲ್ಲಿ ಯುವ ಮಿತ್ರಬಳಗ ಪಾರಂಪಳಿ ಇವರು ಅಂದಿನ ಎಲ್ಲಾ ಕಾರ್ಯಕ್ರಮಗಳನ್ನು ಪ್ರಾಯೋಜಿಸಿದ್ದು ಅಲ್ಲದೇ ಕಾರ್ಯಕ್ರಮದ ಸಂಪೂರ್ಣ ಜವಾಬ್ದಾರಿಯನ್ನು ಕೂಡ ಅವರೇ ಹೊತ್ತಿದ್ದರು. ಸಂಜೆ 6.30ಕ್ಕೆ ಜಾಗೋ ಭಾರತ ಖ್ಯಾತಿಯ ಶ್ರೀ ಚಕ್ರವರ್ತಿ ಸೂಲಿಬೆಲೆ ಇವರಿಂದ 'ಮಲಗಿದ್ದು ಸಾಕು ಇನ್ನು ಎಳೋಣ' ಉಪನ್ಯಾಸವನ್ನು ಏರ್ಪಡಿಸಿದರು. ರಾತ್ರಿ 8.00ಕ್ಕೆ ಸಭಾ ಕಾರ್ಯಕ್ರಮ, ನಂತರ ಮಂಗಳೂರು ಜನನಿ ಕಲಾ ತಂಡ ಮಂಗಳೂರು ಇವರಿಂದ ರೋಮಾಂಚನಕಾರಿ ಹಾಗೂ ಭಯಾನಕ ಸನ್ನಿವೇಶಗಳನ್ನೊಳಗೊಂಡ 'ನನ್ನ ಚಿಕ್ಕಮ್ಮ' ನಾಟಕವು ಯಶಸ್ವಿ ಪ್ರದರ್ಶನಗೊಂಡು ಜನರ ಮೆಚ್ಚುಗೆ ಗಳಿಸಿತು.

**6. ಶಾಶ್ವತ ಅಂತರ ಚಿಪ್ಪರ (ಸ್ವಾಗತ ಭಾವಣೆ) ಶ್ರೀ ದೇವರಿಗೆ ಅರ್ಪಣೆ :**

ದಿನಾಂಕ 15-1-2013 ಬೆಳಿಗ್ಗೆ 10.00ಕ್ಕೆ ಸರಿಯಾಗಿ ಶ್ರೀ ದೇವಳದ ಎದುರಿನ ರಾಜಾಂಗಣದಲ್ಲಿ ಕರ್ನಾಟಕ ಬ್ಯಾಂಕ್ ಪ್ರಧಾನ ಕೊಡುಗೆಯಲ್ಲಿ (ರೂ. ಹತ್ತು ಲಕ್ಷ) ನಿರ್ಮಾಣಗೊಂಡ ಕಲಾಶಕವಾದ ಶಾಶ್ವತ ಅಂತರ ಚಿಪ್ಪರವನ್ನು (ಸ್ವಾಗತ ಭಾವಣೆ) ಕರ್ನಾಟಕ ಬ್ಯಾಂಕ್ ಮ್ಯಾನೇಜಿಂಗ್ ಡೈರೆಕ್ಟರ್ ಆದ ಶ್ರೀ ಪಿ.

ಜಯರಾಮ ಭಟ್ ದೀಪ ಬೆಳಗಿಸುವುದರ ಮೂಲಕ ಶ್ರೀಗುರುನರಸಿಂಹ ದೇವರಿಗೆ ಸಮರ್ಪಿಸಿದರು. ಮುಖ್ಯ ಅತಿಥಿಗಳಾಗಿ ಕೂಟಿ ಮಹಾಜಗತ್ತುಕೇಂದ್ರ ಸಂಸ್ಥೆಯ ಆಡ್ಲೆಕೆ ಶ್ರೀ.ಪಿ. ವೆಂಕಟ್ರಾವ್ ಉಪಸ್ಥಿತರಿದ್ದರು. ಆಡಳಿತ ಮಂಡಳಿಯ ಕಾರ್ಯದರ್ಶಿಯಾದ ಶ್ರೀ ಆನಂದರಾಮ ಮಧ್ವಸ್ವರ ಎಲ್ಲ ಅತಿಥಿಗಳನ್ನು ಸ್ವಾಗತಿಸಿದರು. ಆಡಳಿತ ಮಂಡಳಿಯ ಆಡ್ಲೆಕೆ ಶ್ರೀ.ಎ. ಜಗದೀಶ ಕಾರಂತರು 'ಕರ್ನಾಟಕ ಬ್ಯಾಂಕ್ (ಲಿ) ಪ್ರಧಾನ ಕಛೇರಿ ಮಂಗಳೂರು ಇವರು ಶ್ರೀ ದೇವಳದ ಆಡಳಿತ ಮಂಡಳಿಯ ಕೋಠಿಕೆಯನ್ನು ಮನ್ನಿಸಿ ದೇವಳದ ಮುಂಭಾಗದ ರಾಜಾಂಗಣದಲ್ಲಿ ಶಾಶ್ವತ ಕಲಾತ್ಮಕ ಅಂತರ ಚಿಪ್ಪರ (ಸ್ವಾಗತ ಭಾವನೆ) ನಿರ್ಮಾಣಕ್ಕೆ ರೂ. ಹತ್ತು ಲಕ್ಷವನ್ನು ದೇಣಿಗೆ ರೂಪದಲ್ಲಿ ತೆತ್ಕಣವೇ ನೀಡುತ್ತಾರೆ. ಈ ಹಿಂದೆಯೂ ಶ್ರೀ ದೇವಳದ ಗಣಕೀಕರಣಗೊಳಿಸುವ ನಮ್ಮ ಅಪೇಕ್ಷೆಯನ್ನು ಮನ್ನಿಸಿ ನಮಗೆ ಅಗತ್ಯವಿರುವಷ್ಟು ಕಂಪ್ಯೂಟರ್ ಗಳನ್ನು ನೀಡಿರುವುದನ್ನು ಈ ಸಂದರ್ಭದಲ್ಲಿ ಸ್ಮರಿಸಿಕೊಳ್ಳುತ್ತೇವೆ. ಶ್ರೀ ದೇವಳದ ಬಹುತೇಕ ಅರ್ಥಿಕ ವ್ಯವಹಾರಗಳನ್ನು ಕರ್ನಾಟಕ ಬ್ಯಾಂಕಿನ ಚಿತ್ರಪಾಡಿ ಶಾಖೆಯ ಮೂಲಕ ನಡೆಸುತ್ತಿದ್ದು ಈ ಶಾಖೆಯ ಪ್ರಬಂಧಕರು ಹಾಗೂ ಸಿಬ್ಬಂದಿಗಳ ಸಹಕಾರವನ್ನು ತುಂಬು ಹೃದಯದಿಂದ ಸ್ಮರಿಸಿಕೊಳ್ಳುತ್ತೇವೆ. ಈಗಾಗಲೇ ಈ ಕಲಾತ್ಮಕವಾದ ಸ್ವಾಗತ ಭಾವನೆಗೆ ರೂ. ಹದಿನೆಂಟು ಲಕ್ಷದ ಐವತ್ತು ಸಾವಿರ ಖರ್ಚು ತಗಲಿದ್ದು ಕರ್ನಾಟಕ ಬ್ಯಾಂಕ್ ನಮಗೆ ಪ್ರಧಾನ ದೇಣಿಗೆಯಾದ ರೂ. ಹತ್ತು ಲಕ್ಷ ನೀಡಿದ್ದು ಇನ್ನೂ ಎಂಟು ಲಕ್ಷದ ಐವತ್ತು ಸಾವಿರವನ್ನು ಅವಕಾಶವಿದ್ದಲ್ಲಿ ದೇಣಿಗೆ ರೂಪದಲ್ಲಿ ನೀಡುವಂತೆ ವಿನಂತಿಸಿಕೊಳ್ಳುತ್ತೇವೆ ಎನ್ನುತ್ತಾ ಮಾತನ್ನು ಮುಗಿಸಿದರು.

ಉದ್ಘಾಟಕ ಶ್ರೀ ಪಿ. ಜಯರಾಮ ಭಟ್ ಮಾತನಾಡುತ್ತಾ ಕೋಟಿ ಸಮಾಜದವನೇ ಆದ ತಾನು ಈ ಗುರುಸ್ವಾನದಲ್ಲಿ ಸೇವೆ ಮಾಡುವ ಅವಕಾಶ ಒದಗಿ ಬಂದಿದ್ದಾಗಿ ಶ್ರೀದೇವರನ್ನು ಸ್ಮರಿಸಿದರು. ನಂತರ ವಸಂತ ವೇದಶಿಬದ ಪತ್ನಿ ಪುಸ್ತಕವಾಗಿ ಡಾ|| ವಿಧ್ವಾನ್ ಕೃಷ್ಣಮೂರ್ತಿ ನಿಟಾಲಪುರ ಸಪ್ತಾಹಿನಿದ ಮಂತ್ರವಾಹಿನಿಯನ್ನು ಈ ಸಂದರ್ಭದಲ್ಲಿ ಹೊಸ ಮುದ್ರಣದೊಂದಿಗೆ ಬಿಡುಗಡೆ ಮಾಡಲಾಯಿತು. ಶ್ರೀ ವೈ ಸದಾರಾಮ ಹೇಳೋಯರು ಧನ್ಯವಾದ ಸಮರ್ಪಣೆ ಮಾಡಿದರು. ಸಭಾ ಕಾರ್ಯಕ್ರಮದ



ನಿರ್ವಹಣೆಯನ್ನು ಶ್ರೀ ಬಿ. ನಾರಾಯಣ ಸೋಮಯಾಜಿ ವಹಿಸಿದ್ದರು.

ಈ ಸಂದರ್ಭದಲ್ಲಿ ಕರ್ನಾಟಕ ಬ್ಯಾಂಕ್ ಹಿರಿಯ ಅಧಿಕಾರಿಗಳಾದ ಶ್ರೀ ಪಿ. ಜಯರಾಮ ಹಂದ್ರ, ಶ್ರೀ ಮಹಾಬಲೇಶ್ವರ ಭಟ್, ಶ್ರೀ ಎಂ. ವಿ. ಚಂದ್ರಶೇಖರ ಕಾರಂತ ಹಾಗೂ ಮುಖ್ಯ ಅಧಿಕಾರಿಗಳು, ಬ್ಯಾಂಕ್ ಸಿಬ್ಬಂದಿ ವರ್ಗ, ಸಹ ಧರ್ಮದರ್ಶಿಗಳಾದ ಶ್ರೀ ಎಚ್. ಧರ್ಮರಾಯ ಹಂದ್ರ ಕೋಟಿ, ಶ್ರೀ ನಾಗರಾಜ ಬಿ. ಶೃಂಗೇರಿ, ಶ್ರೀ ಎನ್. ಕೃಷ್ಣ ಹೊಳೆ ಕಾನರಗೋಡು, ವೇ. ಮು. ಅನಂತಪದ್ಮನಾಭ ಐತಾಳ ಕೋಟಿ, ಕೂಟಿ ಮಹಾಜಗತ್ತುಕೇಂದ್ರ ಸಂಸ್ಥೆ ಮತ್ತು ಎಲ್ಲಾ ಅಂಗಸಂಸ್ಥೆಯ ಪದಾಧಿಕಾರಿಗಳು, ಮತ್ತು ಸದಸ್ಯರು, ಹಿಂದಿನ ಆಡಳಿತ ಮಂಡಳಿಯ ಸದಸ್ಯರು, ಊರಿನ ಮತ್ತು ಪರವೂರಿನ ಗಣ್ಯ ವ್ಯಕ್ತಿಗಳು, ಭಕ್ತಾದಿಗಳು ಉಪಸ್ಥಿತರಿದ್ದು ಕಾರ್ಯಕ್ರಮದ ಯಶಸ್ಸಿಗೆ ಕಾರಣರಾದರು.

ನಂತರ ನೆರೆದಿದ್ದ ಎಲ್ಲರಿಗೂ ಶ್ರೀ ದೇವರ ಪ್ರಸಾದ ರೂಪದ ಸಿಹಿ ತಿಂಡಿ ವಿತರಣೆ ಮಾಡಲಾಯಿತು.

**ಮುನ್ನೋಟ :**

ದಿನಾಂಕ 12-2-2013ನೇ ಮಂಗಳವಾರ ಕುಂಭ ಸಂಕ್ರಮಣ : ಗಣಪೋಮ, ಪುಷ್ಪರಥೋತ್ಸವ ದಿನಾಂಕ 17-2-2013ನೇ ರವಿವಾರ ರಥಸಪ್ತಮಿ : ಋಕ್ ಸಂಹಿತಾಭಿಷೇಕ, ಪುಷ್ಪರಥೋತ್ಸವ ಮಂಟಪ ಉಪಾಧ್ಯರ ಕುಟುಂಬಸ್ಥರಿಂದ ಸೇವೆ.

ದಿನಾಂಕ 14-3-2013ನೇ ಗುರುವಾರ ಮೀನ ಸಂಕ್ರಮಣ : ಗಣಪೋಮ, ಪುಷ್ಪರಥೋತ್ಸವ

**ತಿದ್ದುಪಡಿ : ಸಪ್ತಂಬರ್ -ಆಕ್ಟೋಬರ್ - 2012ರ ಸಂಚಿಕೆ ಪು.ಸಂ. 76**

ಚಿನ್ನದಲ್ಲಿ ಕಟ್ಟಿಸಿದ ರುದ್ರಾಕ್ಷಿ ಹಾರ : ಅಂದಾಜು ತೂಕ : 31,700 ಗ್ರಾಂ ( ರುದ್ರಾಕ್ಷಿ ಸೇರಿ) ಅಂದಾಜು ಬೆಲೆ : ರೂ. 57,000.00, ಶ್ರೀ ಪದ್ಮನಾಭ ಕಾರಂತ, ನಂ.219, ನಿನರ್ಗ ರೆಸಿಡೆನ್ಸಿ ಕಮ್ ಸಂದ್ರ ಪುನ್, ಹೆಸಕೂರು ಗೇಟ್, ಇಲೆಕ್ಟ್ರಾನಿಕ್ ಸಿಟಿ ಬೆಂಗಳೂರು - ಇವರ ಕೊಡುಗೆ.

**ಡಾ|| ವಿವ್ಯಾಹಂದೆಗೆ ವಿವಾಯ :**

ಸಾಲಿಗ್ರಾಮ : ಶ್ರೀ ಗುರುನರಸಿಂಹ ದೇವಳದ ಶ್ರೀಮದ್ ಯೋಗಾನಂದ ಉಚಿತ ಚಿಕಿತ್ಸಾಲಯದಲ್ಲಿ ಸುಮಾರು 5 ವರ್ಷಕ್ಕಿಂತಲೂ ಅಧಿಕವಾಗಿ ಆಯುಷ್ಯವೇದ ವೈದ್ಯೆಯಾಗಿ ಸೇವೆ ಸಲ್ಲಿಸಿದ ಡಾ|| ವಿವ್ಯಾಹಂದೆ ಅವರು ಸೇವೆಯಿಂದ ಸ್ವಯಂ ನಿವೃತ್ತರಾಗಿದ್ದು ಅವರನ್ನು ಶ್ರೀ ದೇವಳದ ಆಡಳಿತ ಮಂಡಳಿಯು ಗೌರವಪೂರ್ವಕವಾಗಿ ಶ್ರೀ ದೇವರ ಪ್ರಸಾದ ನೀಡಿ ಬಿಳ್ಳೊಟ್ಟು, ನಿಮ್ಮ ಮುಂದಿನ ವೃತ್ತಿ ಜೀವನ ಯಶಸ್ವಿಯಾಗಲಿ ಎಂದು ಹಾರೈಸಿದರು.

**ಶ್ರೀ ದೇವಳಕ್ಕೆ ವಿವಿಧ ಸೇವೆಗಳಿಗಾಗಿ ದೇಣಿಗೆ ನೀಡಿದ ಭಕ್ತರ ವಿವರ**

ಬೃಹತ್ ಅಭಿವೃದ್ಧಿ ಯೋಜನೆಗೆ (01-12-2012ರಿಂದ 31-1-2013ರವರೆಗೆ ವಿವರ)	25000.00
ಶಿವಕರಣ್ ಐತಾಳ ಬಸ್ ನಾರಾಯಣ ಐತಾಳ, ಬೆಂಗಳೂರು	50000.00
ಶಾಂತಲಾ ಮತ್ತರ ಮುರಳೀಧರ ಕಾರಂತ್, ಬೆಂಗಳೂರು	

(ಪ್ರಾಯೋಜಕರು : ಶಾಶ್ವತ ಅಂತರ ಚಿಪ್ಪರ ಕಂಬಗಳ ಬುಡಕ್ಕೆ ಗ್ರೀನೀಷ್ ಹೋಲಿಕೆ)

**ಮಂಜುನಾಥ ಹೊಳ್ಳೆ, ನಾಗೂರು**

ಸುಬ್ರಹ್ಮಣ್ಯ ಹೊಳ್ಳೆ ಎಚ್. ಚಿ. ಶ್ರೀನಿವಾಸ ಹೊಳ್ಳೆ ಎಚ್. ಚಿ ಉಡುಪಿ, ಬೆಂಗಳೂರು  
ವ್ಯವಸ್ಥಾಪಕ ನಿರ್ದೇಶಕರು, ಪ್ರಧಾನ ಕಛೇರಿ, ಕರ್ನಾಟಕ ಬ್ಯಾಂಕ್ ಎರ್ನಾಟಕಿ, ಮಂಗಳೂರು  
(ಶಾಶ್ವತ ಅಂತರ ಚಿಪ್ಪರಕ್ಕೆ ದೇಣಿಗೆ)

ಶ್ರೀಧರ ಉಪಾಧ್ಯ, ನಿವೃತ್ತ ಉಪನ್ಯಾಸಕರು, ಸಾಲಿಗ್ರಾಮ  
ಬೆಳ್ಳಿ ರಥ :

ಕೂಟ ಪುಹಾಜಗತ್ತು ಸಾಲಿಗ್ರಾಮ (೦) ಕೇಂದ್ರ ಸಂಸ್ಥೆಯಿಂದ  
ಐ ಆರ್ ಬಯಲಾಮ ಭಟ್, ಬೆಂಗಳೂರು

ಗೌ. ವಾ. ಬಾಲಕೃಷ್ಣ ಐತಾಳ ಮತ್ತು ಕುಟುಂಬದವರು, ಮಂಗಳೂರು  
ಸುಬ್ರಾಯ ಮತ್ತು ವೇಣೂರು, ರಂಗಪ್ಪಯ್ಯ ವಿ. ಕೈಕುಂಬ, ಕೂ.ಮ.ಐ. ಬಂಟ್ವಾಳ ಆಂಗ್ಲವಿದ್ಯೆ  
ಮಂಜುನಾಥ ಕಾರಂತ, ಗೌರಿ ಕಾರಂತ

ಸುಬ್ರಹ್ಮಣ್ಯ ಹೇರಳೆ ಪಿ.  
ಪ್ರವೀಣ ವಿ., 5 ಸಿ ಶ್ರೀನಿಲಯ ಸ್ಕೈ ರಿವರ್ ಸಿಕ್ಸ್  
ಕೃಷ್ಣ ಹೊಳ್ಳೆ, ಕಾಸರಗೋಡು  
ಶಿವರಾಮ ಮತ್ತು ಕೆ., ಬೆಂಗಳೂರು

ಪ್ರಹ್ಲಾದ್ ಆರ್ ಕಡಾಂಬಿ ಬಿಸ್ ಡಾ|| ಗೋವಿಂದ ಆರ್ ಕಡಾಂಬಿ, ಬೆಂಗಳೂರು  
ಸತೀಶ್ ಕಾರಂತ, ಬೆಂಗಳೂರು  
ನಾಗಭೂಷಣ ಉರಾಳ ಕೆ., ಬೆಂಗಳೂರು

ಯಶೋದಾ ಕೃಷ್ಣ ಕಾರಂತ  
ಮಂಜುನಾಥ ಮತ್ತು ಜಿ, ಬೆಂಗಳೂರು  
ಮಂಜುನಾಥ ಹೊಳ್ಳೆ ನಾಗೂರು

ಗಣೇಶ್ ರಾವ್ ಎಸ್., ಮಂಗಳೂರು  
ಶ್ರೀನಿವಾಸ ಕೆದ್ದಾಯ

1001.00	70000.00
1000000.00	1000000.00
100101.00	
100000.00	
270420.00	
4 ಕೆ. ಜಿ. ಬೆಳ್ಳಿ (2,40,000/-)	15000.00
	50,000.00
	1000.00
	1000.00
	2000.00
	5000.00
	100000.00
	20000.00
	15001.00
	111111.00
	1001.00
	100010.00
	2000.00

(96ನೇ ಪುಟಕ್ಕೆ ಮುಂದುವರಿಯುವುದು)

ವಿಕ್ರಮ ಶಕ ೨೦೬೯ - ೨೦೭೦  
ಕರ್ಮಲಂ ಶಕ ೧೧೮೮ - ೧೧೮೯



|| ಶ್ರೀಮದ್ ಯೋಗಾನಂದ ಗುರುನಿರೂಪಣಾಯ ನಮಃ ||

ಸ್ಥಳಿ ಶ್ರೀ ಶಾಲಿವಾಹನ ಶಕವರ್ಷ 1936ನೇ

ಶ್ರೀ ವಿಜಯ ನಾಮ ಸಂವತ್ಸರದ

ಗತ ಕಲಿವರ್ಷ ೨೧೧೧೪  
ಘನಲಿ ವರ್ಷ ೧೪೨೨-೧೪೨೩

# ಕೂಟಬಂಧು ಪಂಚಾಂಗ

ಈ ಪಂಚಾಂಗವನ್ನು ನೂತನ ದೃಕ್ ಸಮ ಗಣಿತ ರೀತ್ಯಾ ತಯಾರಿಸಿ ಪರಿಶೋಧಿಸಲಾಗಿದೆ.

2013-14

ಗಣಕರು :

ಪ್ರೊ| ಎಸ್. ಶ್ರೀನಿವಾಸ ಅಡಿಗ

ನಿವೃತ್ತ ಜ್ಯೋತಿಷ ಪ್ರಾಧ್ಯಾಪಕ,

ಉಡುಪಿ ಸಂಸ್ಥೆ ಆ ಮಹಾವಿದ್ಯಾಲಯ

ಪುನರ್ವಸು, ಸಾಲಿಗ್ರಾಮ - 576225, ಉಡುಪಿ ಜಿಲ್ಲೆ

ಫೋನ್ - 2564913 ಮೊಬೈಲ್ : 9448842783

ಅರ್ಚಕ

ಶ್ರೀ ಗುರು ನರಸಿಂಹ ದೇವಸ್ಥಾನ

## ಪಂಚಾಂಗ ನೋಡುವ ಕ್ರಮ

ತಿಥಿ-ವಾರ-ನಕ್ಷತ್ರ-ಯೋಗ-ಕರಣಗಳೇ ಪಂಚ ಅಂಗಗಳು. ಸರ್ವತ್ರ ಚೈತ್ರಶುಕ್ಲಪ್ರತಿಪದಯಿಂದಾರಂಭಿಸಿ ಸಂವತ್ಸರದ ನಾಮೋಚ್ಚಾರಣೆ ಮಾಡಬೇಕೆಂದಿದ್ದರೂ ಸೌರಸಂಪ್ರದಾಯಾನುಸಾರಿಗಳಿಗೆ ಮೇಷಾರಂಭವು ನೂತನವತ್ಸರಾರಂಭವಾಗಿ ರೂಢಿಯಲ್ಲಿದೆ. ಆದ್ದರಿಂದ ತತ್ಸಂಪ್ರದಾಯದಂತೆ ಹೊಸ ವರ್ಷದ ಹೆಸರನ್ನು ಉಚ್ಚರಿಸಬೇಕು. ಅಂತೆಯೇ ಪುಟದಲ್ಲಿ ಮೆಲೆ ಬರೆದ ಆಯನು, ಋತುಗಳನ್ನೂ ಮೇಷಾದಿ ರವಿಮಾನಗಳನ್ನು ಉಚ್ಚರಿಸುವುದು. ಆನಂತರ ಚೈತ್ರಾದಿಮಾನಗಳ ಹೆಸರು ಶುಕ್ಲ ಅಥವಾ ಕೃಷ್ಣ ಪಕ್ಷದಲ್ಲಿ ಯಾವ ದಿನ ಪಂಚಾಂಗ ಓದುತ್ಸೇವೋ ಆ ದಿನದ ತಿಥಿಯನ್ನು ಹೇಳಬೇಕು. ತಿಥಿಗಳನ್ನು ೧, ೨, ೩ ಇತ್ಯಾದಿ ಸಂಖ್ಯೆಯಲ್ಲಿ ಪಂಚಾಂಗದಲ್ಲಿ ನೋಟಿಸಿರುತ್ತಾರೆ. ಅವುಗಳನ್ನು ಪ್ರತಿಪತ್ ಬದಿಗೆ, ತದಿಗೆ ಹೀಗೇ ೧೫ ಅಂದರೆ ಪೂರ್ಣಿಮೆ. ೩೦ ಅಂದರೆ ಅಮಾವಾಸ್ಯೆ ಎಂತ ಓದಬೇಕು. ಆನಂತರ ವಾರಾದಿಗಳ ಮೊದಲಕ್ಷರ ಬರೆದಿರುತ್ತಾರೆ. ಉದಾ: ರ, ರವಿವಾರ, ಚ, ಚಂದ್ರವಾರ 'ಕು' ಕುಂಜ(ಮಂಗಳ)ವಾರ ಹೀಗೇ ಓದಬೇಕು. ವಾರದ ಮುಂದೆ ಆ ದಿನ ಉದಯಾದಿ ತಿಥಿಘಟಿಸಿರುತ್ತದೆ. ಅಷ್ಟು ಹೊತ್ತಿನ ತನಕ ಅತಿಥಿಯಿರುತ್ತದೆ ಎಂದರ್ಥ. ಒಂದು ವೇಳೆ ಉದಯಕ್ಕೆ ಒಂದು ತಿಥಿಯಿದ್ದರೆ ಮರುದಿನ ಉದಯಕಾಲದೊಳಗೆ ಅದರ ಮುಂದಿನ ತಿಥಿ ಮುಗಿಯುವಂತಿದ್ದರೆ ತಿಥಿ ಘಟಿಯ ಮುಂದೆ ಉ (ಉಪರಿ) ಎಂದು ಹಾಕಿರುತ್ತದೆ. ಅಂದರೆ ಎರಡೂ ಉದಯಕ್ಕೆ ಸಿಗದ ಲುಪ್ತ ತಿಥಿಯಿದು. ಉದಾ : ೭ 'ಬುಧಉಭಿಳ' ಅಂದರೆ ಸಪ್ತಮೀ ತಿಥಿ ಬುಧವಾರ ಮೂರು ಘಟಿಯಿದ್ದು ಆನಂತರ ಅಷ್ಟಮೀ ೫ಳ ಘಟಿಯಿದೆ ಎಂದರ್ಥ. ನಕ್ಷತ್ರ, ಯೋಗ, ಹೀಗೇ ಓದಬೇಕು. ಚಂದ್ರನ

ಸಂಚಾರಕ್ಕೆ ಸುಗುಣವಾಗಿ ಸುಮಾರಾಗಿ ದಿನಕೊಂದು ನಕ್ಷತ್ರ ಮುಗಿಯುತ್ತದೆ. ಅಶ್ವಿನೀ ಭರಣೀ ಕೃತ್ತಿಕಾ ಇತ್ಯಾದಿ ಅವುಗಳ ಮೊದಲಕ್ಷರ ಅಥವಾ ಸಂಜ್ಞೆಯಿರುತ್ತದೆ. ಉದಾ : ಽ=ಅಶ್ವಿನೀ 'ಽಬ್ಧಿ' ಉತ್ತರಾಭಾದ್ರಾ ಹುಬ್ಬಾ ನಕ್ಷತ್ರವನ್ನು ಪೂರ್ವಾ ಎಂತ ಬರೆದಿರುತ್ತದೆ. ಹೀಗೆ ಆನಂತರ ವಿಷ್ಣುಭಾದಿಯೋಗ ಅವು ಮುಗಿದ ಕಾಲ ನೀಡಲಾಗುತ್ತದೆ. ಆನಂತರ ಬಹಾದಿಕರಣಗಳನ್ನೂ ಅವು ಮುಗಿದ ಕಾಲವನ್ನೂ ನೋಟಿಸಿರುತ್ತಾರೆ. ಮುಂದೆ ವಿಷ್ಣು ಅವುತ ಘಳಿಗೆಯಿರುತ್ತದೆ. ಇವು ಪಂಚಾಂಗದಲ್ಲಿ ತೋರಿಸಿದ ಕಾಲಕ್ಕಿಂತ ಮುಂದೆ ಸುಮಾರು ೪ ಘಟಿಯ ತನಕ ಇರುತ್ತವೆಯೆಂತ ತಿಳಿಯಬೇಕು. ಉದಾ: 'ಎಲ್' ಎಂದು ಬರೆದಿದ್ದರೆ ಎಂಟು ಘಳಿಗೆಗಳ ನಂತರ ನಾಲ್ಕು ಘಳಿಗೆ ತನಕ ವಿಷ್ಣುಕಾಲ ಎಂದು. ಘಂಟೆ ನಿಮಿಷಗಳಲ್ಲಿ ತಿಥಿ ನಕ್ಷತ್ರಗಳ ವಿರಾಮಕಾಲವನ್ನು ಕೊಡಲಾಗಿದೆ. ಅವು ರೈಲ್ವೇ ಸಮಯದಂತೆ ಮಧ್ಯಾಹ್ನ ೧೨ ಘಂಟೆಯ ಮೇಲೆ ಒಂದು ಎರಡು ಮೂರು ಘಂಟೆಗಳನ್ನು ೧೩, ೧೪, ೧೫ ಘಂಟೆಗಳಂತೆ ಕಾಣಿಸಿದೆ. ರಾತ್ರಿ ೧೨ ಘಂಟೆಯನ್ನು ೨೪ ಘಂಟೆಯಿಂದ ತೋರಿಸಿ ಆನಂತರ ಬೆಳಗಿನ ಉದಯದ ತನಕವೂ ಅದೇ ಸಂಖ್ಯೆಯನ್ನು ಮುಂದುವರಿಸಿ ಬರೆಯಲಾಗಿದೆ. ಅಂದರೆ ರಾತ್ರಿ ೧ ಗಂಟೆ ಅಂದರೆ ೨೫ ಘಂಟೆ ರಾತ್ರಿ ೪ ಘಂಟೆ ಅಂದರೆ ೨೮ ಘಂಟೆ ಹೀಗೆ. ಈ ರೀತಿ ತೋರಿಸಿದ ಘಂಟೆ ನಿಮಿಷಗಳಿಂದ ಸೂರ್ಯೋದಯ ಘಂಟೆಯನ್ನು ಕಳೆದಾಗ ಉದಯಾದಿಕಾಲ ಘಂಟೆಯಲ್ಲಿ ಸಿಗುವುದು. ಒಂದು ಸೂರ್ಯೋದಯದಿಂದ ಇನ್ನೊಂದು ಸೂರ್ಯೋದಯದ ತನಕವೂ ಮುಂದುವರಿದ ತಿಥಿ-ನಕ್ಷತ್ರಗಳ ವ್ಯಾಪ್ತಿಯನ್ನು 'ಅಹೋರಾತ್ರಿ' ಎಂದು ಬರೆಯಲಾಗಿದೆ. 'ದಯೋ', 'ದಂಡಯೋಗ', 'ಮೃಯೋ' ಮೃತ್ಯುಯೋಗ 'ಮಾವೃ' ಮಾಸಮೃತ್ಯು ಎಂದು ತಿಳಿದುಕೊಳ್ಳಬೇಕು. ಹೀಗೆ ಅರ್ಧವಿಸಿಹೊಂದು ಓದಿದಾಗ ಪಂಚಾಂಗ ಪಠನ ಸಾರ್ಥಕವಾಗುವುದು.

**|| ಅಭ್ರ ವಿಜಯ ಸಂವತ್ಸರಕ್ಕೆ ಫಲಾನಿ ||**

ಶುಕ್ರಾಯರಧರಂ ವಿಷ್ಣುಂ ಶಶಿವರ್ಣಂ ಚತುರ್ಭುಜಮ್ | ಪುಸ್ತನವನಂ ಧ್ಯಾಯೋರ್ವದ್ ವಿಘ್ನೋಪಶಾಂತಯಂ || ಪಾಗಿಶಾಪ್ಯಾಃ ಸುಮನಸಃ ಸರ್ವಾಧಾರ್ವನಾಮಪಶ್ಯಮೇ || ಯಂ ನಶ್ವಾ ಕ್ಷೇತ್ರತ್ಯಾಃ ಸ್ತುಃ ತನ್ನಮಾಸಿ ಗಜಾನನಮ್ || ಅಚಿಯ್ಯಾ ಋಕ್ತರೂಪಾಯ ನಿಗುಣಾಯ ಗುಣಾತ್ಸನೇಗಸಮಸ್ತ ಜಗದಾಧಾರಮೂರ್ತಯೇ ಬ್ರಹ್ಮಣೇ ನಮಃ || ನಶ್ವಾ ಶ್ರೀ ಗರುಡೇವತಾಂ ಗಣಪತಿಯಂ ಲೋಕೇಶ್ವರಂ ಶಂಕರಯೋಗೇಂ ವಿಷ್ಣು ಮುಖಯಂ ಸರೋಜವದನಾಂ ಸೂರ್ಯೋದಯ ಮುಖ್ಯಾನ್ ಗೃಹಾನಾಕುರ್ವೇ | ತತ್ಪ್ರಪುರಯೋತಾಯ ಜಗತಾಂ ತಿಥ್ಯಾಃ ಕಾಲಾಶ್ರಯಂ ಪಂಚಾಂಗಂ ಸಪ್ತಾಂ ಗ್ರಹಸುಖಯುರಂ ಜೇಜೀಯತಾಂ ಸಂತಂಭ ಪಾಪ್ನೇ ನೂತಂವತ್ಸರಂ ಪಶಿಕ್ರಮಂ ಕುರ್ಯಾದ್ಧೃಜಂ ತೋರಣಂಸ್ವಾಗಂ ಮಂಗಲಮಾಚೇರತ್ಸುಪತಿಯಂ ಸಂಪೂಜ್ಯ ಭಕ್ತ್ಯಾಹರಿಂಪ್ರತ್ಯಾಂತ್ಯಮ್ ಗುರೂನಾ ಪ್ರಣಮ್ಯ ಮುಖಲಾಲಾಶಾನ್ ಸ್ವಯಂ ಭೂಷಿತೋಲಂಕೃತ್ಯಾಂಬರಭೂಷಣೈಶ್ಚ ಶ್ರುಣುಯಾತುಃಶ್ಚಂ ಫಲಂ ವಾರ್ಷಿಕಂ || ಅಪ್ಯದಾವೃಷಸಿ ಸ್ವರನ್ ಮುರರಿಪತಂ ಷೋಷಾ ಯ ಚಂದಾನೀಲೆ || ವೃದ್ಧಾಶೀಪರಿಗೃಹ್ಯ ನಿಂಬಕದಲಂ ಪಾಶಾಪ್ಯಾ ಪಾಶೇ ಸ್ತಮಮ್ || ವಕ್ರಂ ವಿಕ್ರಮ್ ಸುರದರ್ಶಣೇ ಚ ಸುಪ್ತಾಶಾ ಸ್ಯಾತ್ಯಾ ಸಮಂ ಭೂಷಣಃ | ಶ್ರುತ್ಯಾಪರ್ಷಾಫಲಂ ಪ್ರಿಯಃ ನಹ ಮುದಾ ಭುಂಜೇತ ದೈವಜ್ಯಕ್ತೇ || ಏವಂ ಬ್ರಹ್ಮಾ ಯುಧಾರಭ್ಯ ಶ್ರುಣುತೇ ಪರ್ಷಾಜಂ ಫಲಮ್ | ಅಶ್ವಮೇಧಸಂಭವಶ್ಚ ಫಲಮಾಪೇಕ್ಷ್ಯತೀ ಮಾನಮಃ | ಅಥ ಅಪ್ಪಾದಶಸಹಸ್ರಪರಿಮಿತೇ ಶಾಲಿವಾಹನಶಕೇ ಶ್ರೀ ವಿಜಯ ಸಂವತ್ಸರಂ ಯಾವಾಪ್ ಗತವಹಾರಣಿ ಗೀಷಿಗಿಕಲಿಗತವಹಾರಣಿ ಶಿಂಗಿಶಿ | ಪ್ರವರ್ತಮಾನೇಽಽಸ್ಮಿನ್ ೧೯೬೬ ತಮೇ ಶಕವರ್ಷೇ ವಿಜಯನಾಮಃ ಸಂವತ್ಸರಕ್ಕೆ ಚೈತ್ರ ಶುಕ್ಲ ಪ್ರತಿಪದಿ ೧೯೬೬-೨೮ ಮೇಷ ಸಂಕ್ರಾಂತಾ ಶನಿವಾಸರೇ ೧೯೬೬-೨೯ ||

ಅಸ್ತಿತ್ವ ವಿಜಯ ಸಂವತ್ಸರೇ ಶಾಪಾಧ್ಯಕ್ಷತಯೋ ಲಿಖಿಯೇ :- ವರ್ಷಾಽಽಸ್ಮಿನ್ ವಿಜಯಭಿಧೇ ನಶ್ಯವರೋ ಜನ್ಮೋಽಥ ಮಂತ್ರೇ ಶನಿಗಾಶರೇ ವೃತ್ತಯುತಃ ಸತ್ ಶಾನಿಗುರೂ ಶಾಪಾ ಚ ಮಂತ್ರೀ ಭವೇತ್ | ಸೇನಾ ಮೇಘಾಪತಿಭ್ಯಗುನುತಃ ಸ್ವವಾಘ್ನಾಸಂಜ್ಯಸ್ಯ ಚ | ಜೀವೋ ಭೂಜವರವೀರಸೇನಸಪತಿಃ ಧಾನ್ಯೇ ಸಶಸ್ತ್ರೇ ಕ್ರಮವಾಗ್ || ಶನಿಃ ಸರ್ಪಗಣಾನಾಂತು ಪಯಂಮಹಾಂಗಲ್ಯಯೋಗುರಯಃ | ಕೂಟ ರಾಶಿ ಚರಾಧೀಶೋ ದಂಚ-ಕನ್ಯಾ-ಧ್ರುವಾಧಿಪಃ || ರಶ್ಮಿ ಶಸ್ತ್ರ-ಸುಕೇಶೇ ಶೋಭಂಶ್ಚಯುದ್ಧಪತಿಭ್ಯಗುಃ | ದೇವತಾಪ್ರಾಪ್ತೋಪಾಣಾಂ ಮೃದಹಾರ-ವಿಪಶ್ಯಗುಃ | ಲತಾ ಗುಲ್ಮರೀಣಾಂತಚ ವೈರ-ಧ್ರುವಸ್ವಗಣಾಂ ಕುಃಖಃ ಪಶುರತ್ನನರಾಷ್ಟ್ರಣಃ | ಶೋಧಭಕ್ತಧರಾಧಿಪಃ | ಜ್ಯೇಷ್ಠ ವಾಗ್ಗ್ರಾಮಾಂಯೋನಾಂ ವ್ಯಾಪಾರಕ್ಕೆ ಪತಿಃ ಸತ್ಸು | ಚಂದ್ರೋಕಗಣ ದೇವಾನಾಂ ರವಿಮೈಗ್ರಹಾತಿವ್ರಹಾ || ವೇದಶಾಸ್ತ್ರ ಸುಖೀಜಾಲ ಯಜ್ಞಕರ್ಮ ಪತಿಃ ರವಿ || ಚಂದ್ರೋಕಗಣ

ಅಥ ಶ್ರೇಣಾಂ ಫಲಾನಿ: ವಿಜಯಸಂವತ್ಸರ ಫಲಮ್ :- ಪ್ರಚಂದ ಮೇಘೋಽಥ ಮಹಾಲಾಭವಿಮೇಷೇ ಸಮಾಕುಶಾ ಪೂರ್ವಕೃಷಿನ್ ಮುದ್ರಮಗ ಜಯೋಪುಕಾ ಭೂಪತಯಸ್ತುಶಾ ಪ್ರಜಾ ನಂದಂತಿ | ರಾಜ್ಯ ಗುಣೀಃ

**ಫಲಮ್** :- ವಿಶ್ರಾಃ ಸದಾಯುಷ್ಕರತಃ ಕ್ಷಿತೀಶಾ ನೀತಿಪ್ರಭಾವೈರವನೀಮನಿಯುಃ || ಸ್ವಧರ್ಮಯುಕ್ತಾಶ್ಚ ಸದಾ ವಿರುಗ್ಣಾ ನಂದಂತಿ ಲೋಕೇಽಬೃಹತೌ ಸುರೇಂದ್ರೇ || **ಮಂತ್ರೀ ಶನಿಫಲಮ್** :- ಪಶುಪೀಶಾಲಂವೃಷ್ಟಿಶ್ಚ ಧರಾ ಮಂದಭೂಶಾ ಸದಾ ಪ್ರಭೂಷಣಂ ಜಗನ್ನೇಷ್ಠ ವೃದ್ಧಿಃ ಸ್ವಾತ್ಸಪತೇ ಶನೇ | ಸೇನಾಧಿಪತಿಭ್ಯಫಲಮ್ :- ಸಮೃದ್ಧ ನೌಸ್ಯಾ ವಸುಧಾ ಸುಪ್ತಷ್ಟಿ ಸಂಪತ್ಕಲ್ಪಾಶ್ಚಾಪಿ ಪಾಪಾರ್ಥತಾ ಚ | ಸ್ತ್ರಿಯಃ ಪ್ರಿಯಃ ಸ್ವೈರಶಿಕೇಶಫಲಾ ಭವಂತಿ ಸೇನಾಧಿಪತೌ ಚ ಶುಕೇ ||

**ಸಸೃಷತಿ ಕುಪ್ತಫಲಮ್** :- ರಕ್ತರೂಪಾಶ್ಚಿ ವರ್ಧಂತೇ ರಕ್ತಧೂಮ್ರಾಂ ಫಲಂ ತಥಾ ಅಗ್ನಿಭಾರಾಘ್ನಾಹಾನಿಶ್ಚ ಭವತ್ಸೂರ್ಯಾಶಿ ಕುಚೇ | **ಅಘೋಧಿಪತಿ ಶುಕ್ರಫಲಮ್** :- ಶುಕ್ರಧೂನ್ಯಾತಿವರ್ಧಂತೇ ಸುಭಕ್ತಂ ನಿರ್ಧಯಂ ಭವೇತ್ | ಸವಂ ವಸ್ತು ಸಮಾರ್ಥಂ ಚ ಭಾಗ್ಯವೇಶ್ವಾರಾಧಿಪೇ ಸತಿ | **ದಾನಾಧಿಪತರವಿಫಲಮ್** :- ಅಲ್ಪವೃಷ್ಟಿಃ ಸ್ವಲ್ಪಫಲಂ ಮಹಾಭೀತಿಶೀಕರೇಂದ್ರಾ ರಕ್ತರೂಪಾಶ್ಚಿ ವರ್ಧಂತೇ ಸೂರೈಃ ಧಾನಾಧಿಪೇ ಸತಿ || **ಮೇಘಾಧಿಪತಿ ಶುಕ್ರಫಲಮ್** :- ಬಹುವೃಷ್ಟಿಃ ಸುಭಿಕ್ತಂ ಸ್ಯಾತ್ ಸುಫಲಾಃ ಸಸೃಷತಾಂತಃ | ಬಹುಕೇರಯುಶಾ ಗಾವಃ ಶುಕೇ ಮೇಘಾಧಿಪೇ ಸತಿ | ವಾಯುನಾಮಾ ಮೇಘಃ | ಮೇರೋಃ ಪಶಿಮದಿಶಿ ಮೇಘೋಲೇಶಃ | **ವಾಯುಮೇಘಾಲಂಕೃಷಮ್** :- ಮಹಾಪೋರೋ ಮಧ್ಯವೃಷ್ಟಿ ಗರ್ವಂತಂ ಮೇಘವರ್ಷೀಶಂ | ವಾಯುನಾಮ ಮಹಾಮೇಘಃ | **ವಾಯುಮಂಜಲ ಫಲಂ** :- ಅಲ್ಪವೃಷ್ಟಿ ಮವನೀಶವಿರೋಧಂ ವಾಯುಮಂಜಲಂ ಮಿದಂ ಪರಿಶಾಪಂ || ಸರ್ಪಸಸ್ಯ ಫಲಪ್ರದಃ | ಚತುರಾಶಕಾ ವೃಷ್ಟಿಃ || **ರವೇಶಾಪಾರ್ವತೇಶಶ್ಚಫಲಮ್** :- ಜ್ಯೇಷ್ಠೇ ಮಾಸಿ ಸಿತೇ ಪಶಿಕೇ ತ್ರಯೋವಶ್ಯಾಂ ಭೃಗೋದೀನೇ ಸಾರ್ಧಾ ಪಂಚಭೂತಿಕಾಸ್ಯಾದ್ರಾಂ ವಿಶತಿ ಭಾಸ್ವರಃ || ಕ್ಷೇಮಂ ಸುಭಿಕ್ತಂ ನಿಶಿ ಸಸ್ಯವೃದ್ಧಿಂ ಸುವೃಷ್ಟಿಮತ್ಕಂಠಜಲಾನುಲಾಗಂ | ಆಶ್ರಾಂ ಗತೋಹೋಗೇ ಬಹುಸಸ್ಯಲಾಭಂ ಕರೋತಿ ಸೌಖ್ಯಂ ವಿಮುಲಂ ಧರಿತ್ಯಾಮ್ || **ರಸಾಧಿಪತರು ಫಲಮ್** :- ರಶದ್ರವ್ಯಾಣಿ ಸರ್ವಾಣಿ ಕಂದಮೂಲಫಲಾನಿಶಿ ಸುಲಭಾನ್ಯಥಿವರ್ಧಂತೇ ಧಿವಣೇ ಚ ರಸಾಧಿಪಃ || ನೀರಪಶತಿಹಪಫಲಮ್ :- ರಕ್ತಾಯುರಂ ಪ್ರಮಾಳಂ ಚ ಶಾಮುಂ ಲೋಹಿತ ಚಂದನಂ | ವರ್ಧಂತೇ ಜಾಘ್ರವೃದ್ಧಿಃ ಸ್ಯಾತ್ ಕುಚೇ ನೀರಸಾಯಶಿ || **ಗ್ರಾಮಾಧಿಪತಿ-ಬುಧಫಲಮ್** :- ಭೂವಾಃ ಪ್ರಜಾಶ್ಚ ಸಚಿವಾಃ ಸದಾ ವಂಚನಶ್ಚಿರಾಃ | ದೌರ್ಮನ ಸ್ಯಂ ವಿಭಕ್ತೇಷಾಂ ಭವೇತ್ | ಮಾರಧಿಪೇ ಬುಧಃ | **ರಣಾಧಿಪತಿಶುಕ್ರಫಲಮ್** :- ಧರ್ಮಾಜ್ಞಾನಿಮಾರ್ಥಂ ಸ್ಯಾತ್ ವ್ಯವಹಾರ ಸುಖಿದ್ರಾಃ | ಸ್ವಧರ್ಮತತ್ಪರಾವಿಶ್ರಾ ಭವೇತ್ | ಮಾರಧರ್ವಂಚನೇ ರಶಾಃ **ವೃಷ-ವಿಭುಸ ಗುರುಭೂತಮ್** :- ವೈಶಾಖಿಕೃಷ್ಣಾ ಮಿಮಾರಭ್ಯ ವಿಭುಸೇ || ಕಂಪರತಾಃ ಕ್ಷಿತಿವೇಶೋಪಾರಧರಾಶ್ಚಾಪಿ ಕುಶ್ಚಚ್ಚೇದಯಾಃ | ಸನ್ಯಾಸಾಂ ಭವತಿ ಭಯಂ ನಿಶಶಾಂ ಜೀವೇ ನಯುಗ್ ರಾಶಿಶ್ಚೇ || **ತುಲಾಶೀಖಲಫಲಮ್** :- ತುಲಾಶೀಖಲ ಮಂಧಲ ಸುಖೀಂ ಸುಫಲಂ ಭವೇತ್ | ನೀಲಾನಾಂ ತು ಮಹಾಸೌಖ್ಯ ಮುಕ್ತಮಾನಾಂ ತು ಮಧ್ಯಮಂ || **ಅಥ ಮೇಷಸಂಕ್ರಾಂತಿ** :- ಚೈತ್ರೇ ಸಿತೇ ಚತುರ್ಥಾಂತು ಶನಿವಾರೇಽಗ್ನಿಭ್ಯೇ ರವೇಃ | ಪಾದೋನಾಪ್ತ ಚತುರ್ಥಾಂಶ್ಯಾಂ ಮೇಷ ಸಂಕ್ರಮಣಂ ಭವೇತ್ | ರಾತ್ಸೋ ನಾಮಸಂಕ್ರಾಂತಃ | ರಾತ್ಸೋನಿವೃತ್ತನಿತ್ಯಂ ಸಾ ಗೋಷ್ಠೀಶ್ಚೈವರೇ ಜಗುಃ | ಶುಕ್ರಪಶುತು ಸಂಕ್ರಾಂತಾ ಸುಭಿಕ್ತಂ ಸುಫಲಂ ಭವೇತ್ | ರಾತ್ರೀ ಸುಭಿಕ್ತ ಮಾರೋಗೈ | ಅಥರಾತ್ರೀ ವೃತ್ತೇಶೇ ಶು ಷೇಡ್ಯಂತೇ ನಟನರ್ಶಕಾಃ | ಇತಿಫಲಮ್ | **ಅಥ ವಿಷುವಾಕುಶೀಕೃಷಿಣಮ್**

ಅಷ್ಟಭೂತಶ್ರುತವ್ಯಕ್ತೋ ಬಿಂಬೋಷ್ಣೋ ಲಂಬನಾಸಿಕಃ | ತ್ರಿನೆತ್ರೋ ದಿರ್ಭಾದಂಷ್ಟಶ್ಚ ನೀಲವರ್ಣೋ ಮಹೋದರಃ ||  
 ದಶ್ರೋಜನವಿಸೀಣೇಃ ಶಶಯೋಜನ ದ್ವಿಷ್ಟ್ಯಾಶಾಃ ಸಪ್ತಯುದ್ಧರಃ ಕಾಲಃ ಸಂಕಾಂತಃ ಪುರುಷಾತ್ಮತಃ | ಸ್ವಾತ್ಮಾ ಸುಂದೋಚ  
 ಕಂಬಲವನನ ದ್ವರೋ ಮೈಕ್ಯಕಂ ಸಂದಧಾನೋ ಹಾರಿದ್ರೇಶಾನಾಲಿಮೋಚಿತಜಲಬದ್ಧರೋ ಭಾರಯ್ಯಾ ತೋಮುಂಚಿ | ಪಾಟಿಷ್ಠೇ  
 ವಾಹನೇನೈ ಸನಿನದಜೀನಕಾತವತ್ರಾಂ ಸಿತಂ ಚಿ | ನಿಷ್ಪಾವ್ತರತ್ನೈಶ್ಚಂಕಲವದನಯುತೋ ವಾಯುಣಂ ಸಂಪ್ರಯಾತಿ | ಯದ್ಭ್ರಾ  
 ಕಾಲಃ ಪ್ರಗ್ಹ್ರಾತಿ ತತದ್ಭ್ರಾ ವಿನಶ್ಯತಿ ||

**ಅಥ ಮರ್ಷಾಫಲಪ್ರವೇಶ ಫಲಶ್ಲೋಕಃ :-** ಯೇ ಮೇಷ ಸಂಕಾಂತಫಲಂ ಯುಗಾವ್ರೋಧಿ ಭಕ್ತ್ಯಾ ಪತೀವಾಷೀಕಂ ಚಿ ತೇ  
 ದುಖಿಯಾಶ್ಚೈ ರುಗಾದಿವರ್ಜಿತಾ ನರದಂತಿ ಲೋಕೇ ಧನಧಾನ್ಯಸಂಯುತಾಃ | ಗಾವ್ಯೇ ರಸೇಶಾದ್ಧರಂತೇ ನೀರಶಾದ್ಧರಮಧನಮ್  
 | ಸುಭಿಕ್ಷಂ ಮೇಘಶಾನಿತ್ಯಂ ಧಾನ್ಯ ಶಾಶ್ವ ವಿಮಾಶ್ಚಯಾಶಾಃ | ತಸ್ಯಾತ್ಮವ್ಯಕ್ತಯತ್ನೇನ ಶ್ರದ್ಧಯಾ ಚ ಶ್ರೇಣೋತ್ಥಿದಮ್ | ಸಂವತ್ಸರ  
 ಫಲಂ ಭಕ್ತ್ಯಾ ದುಃಖಿವಾರಿದ್ರ್ಯನಾಶನಮ್ | **ಪಂಚಾಂಗ ಪರ್ವಣಿ ಫಲಂ :-** ಶ್ರೀಮತುತ್ಕಲರಾದಿ ಶೋಭನತಿಥೌ ಸೂರ್ಯೋದಯಾಂಶರಂ  
 ತೇ ವಕ್ತ್ಯಾ ಮೈಹಮಾಶ್ರಯಂ ಯದುಪಶಂತಿ ಕೃಷ್ಣೇಷುಪಿತಂತಾಮೇ | ಮೇಘ ಶ್ಯಾಮಲ ರುಕೇಶೇಶ ಕರುಣಾಸಿಂಧೋ ರಮಾನವಲ್ಲಭ |  
 ಶ್ರೀ ಸತ್ಯಾಶ್ವಿನಿ ಮಂಗಅಪ್ರದಖಿದಂ ಪಂಚಾಂಗಮಾಕರ್ಣತಾಮಮ್ | ತಿರ್ಥೇಶ್ಚ ಶ್ರಿಯಮಾಸೂಣೀತಿ ವಾಲಾಡಾಯುಷ್ಯವರ್ಧನಮ್ |  
 ನಕ್ಷತ್ರಾದ್ಧರತೇ ಪಾಪಂ ಯೋಗಾದ್ಧ್ರೋಗನಿವಾರಣಮ್ | ಕರಣಾತ್ಯಯ್ಯಸಿದ್ಧಿಃ ಸ್ವಾಶ್ಚಂಚಾಂಗಫಲಮುತ್ಸಮಮ್ | ಯಿ ಇದಂ ಪರ್ವತೇ  
 ಪ್ರಾತಃ ಯೇಷ ಶ್ರದ್ಧಂತಿ ಮಾನವಾಃ || ಅಗ್ನಿಷ್ಠೋದಯಫಲಂ ತೇಷಾಂ ಗಂಗಾಶ್ಯಾನ ಫಲಂ ಶುಭಮಮ್ || ಸ್ತನೈ ಪ್ರಜಾಭ್ಯಃ ಪರಿ  
 ಪಾಲಯಂತಾಂ ನ್ಯಾಯೈಣ ಮಾರ್ಗೇಣ ಮಹಿಲಂಬುಹಿತಾಃ | ಗೋಪ್ರಾಪ್ತೇ ಶುಭಮಸ್ತು ನಿಶ್ಚಂ ಲೋಕಾಃ ಸಮುಕ್ತಾಃ ಸುಖಿಸೋ  
 ಭವಂತು ||

**ಅಥ ವಿಜಯ ಸಂವತ್ಸರೇ ಗುರುಶುಕ್ರಾಸ್ಮೀ ದಯಕಾಲಃ**

**-: ಗುರುಶ್ಚ :-**  
 ಜ್ಯೇಷ್ಠ ಶುಕ್ಲರಾಯಿ ತು.9-6-2013ನೇ ರವಿವಾರ ಗುರುಪು ಪಟ್ಟಮದಲ್ವಿ ಅಸ್ತಮಿಸಿ ಜ್ಯೇಷ್ಠ ಕೃಷ್ಣ ರ ಯು ತು.1-7-2013ನೇ  
 ಸೋಮವಾರ ಪೂರ್ವಾದಲ್ವಿ ಉದಯಿಸುವನು.

**-: ಶುಕ್ರಾಶ್ಚ :-**

ನಂದನ ಸಂವತ್ಸರದಲ್ವಿ ಕೊನೆಯಲ್ಲಿ ಅಸ್ತಮಿಸಿದ ಶುಕ್ರ ಈ ಚಿತ್ತ ಶುಕ್ಲ ರೀಯು ತು.24-4-2013ನೇ ಬುಧವಾರ ಪಟ್ಟಮದಲ್ವಿ  
 ಉದಯಿಸುವನು. ಪುನಃ ಪೌಷ ಶುಕ್ಲ ಅಷ್ಟಮೀ ತು.8-1-2014ನೇ ಬುಧವಾರ ಪೂರ್ವಾದಲ್ವಿ ಅಸ್ತಮಿಸಿ ಪೌಷ ಶುಕ್ಲ ರೀಯು  
 ತು.೧೫-೧-೨೦೧೪ನೇ ಬುಧವಾರ ಪಟ್ಟಮದಲ್ವಿ ಉದಯಿಸುವನು.

**-: ಶ್ರೀ ವಿಜಯಸಂವತ್ಸರದ ಫಲ ಸಾರಾಂಶ :-**

ಸ್ತನಿ ಶ್ರೀ ಮನ್ಯಾರಾಯಣನ ನಾಭಿಕಮಲ ಸಂಜಾತ ಬಿಹ್ನನ ಪರವಂಬ  
 ಆಯುಃ ಪರಿಮಿತಿಯ ನೂರು ವರ್ಷಗಳಲ್ಲಿ ಪದಕಲವಂಬ ಐವತ್ತು ವರ್ಷಗಳ ಪ್ರಥಮ  
 ಪರಾರ್ಧ ಮುಗಿದು ದ್ವಿತೀಯ ಪರಾರ್ಧದ ಶ್ರೇತವರಾಹಕಲವಂಬ ಈ ಮೊದಲ  
 ಹಗಲಲ್ಲಿ ಸ್ವಾಯಂಭುವಾದಿ ಷಟ್ ಮನ್ವಂತರಗಳು ಕಳೆದು ಸಪ್ತಮ ವೈವಸ್ವತ ಮನ್ವಂತರವೆಂಬ  
 ಈ ಕಾಲ ಖಂಡದಲ್ಲಿಯೂ ೨೭ ಮಹಾಯುಗಚಕ್ರಗಳು ಸಂದು ೨೮ನೇಯ  
 ಮಹಾಯುಗದಲ್ಲಿ ಕೃತ, ತ್ರೇತಾ, ದ್ವಾಪರಗಳೆಂಬ ಮೂರು ಪಾದಗಳು ಕಳೆದು ನಾಲ್ಕನೇಯ  
 ಕಲಿಯುಗದಲ್ಲಿ ೫೧೧೯ ವರ್ಷಗಳು ಸಂದಿವೆ. ಇಂದಿನ ಶಾಲಿವಾಹನ ಶಕವರ್ಷ  
 ಪ್ರವರ್ತಮಾನ ೧೯೩೬ನೇಯ ಶ್ರೀ ವಿಜಯ ಸಂವತ್ಸರದ ಶುಭಾಶುಭಫಲಗಳ ಸಂಕ್ಷಿಪ್ತ  
 ಸಮೀಕ್ಷೆ ಇದು.

ಈ ವಿಜಯ ಸಂವತ್ಸರದಲ್ಲಿ ಚಾಂದ್ರಗಣನೆಯಿಂದ ಗುರು, ಶನಿಗಳು ರಾಜ,  
 ಮಂತ್ರಿಗಳಾಗಿದ್ದರೆ ಸೌರ ಪದ್ಧತಿಯಲ್ಲಿ ಶನಿ ರಾಜ ಗುರುಮಂತ್ರಿಗಳಾಗಿರುವರು. ಸೇನ,  
 ಮೇಘ, ಅರ್ಪಣ, ರಥ, ಶಸ್ತ್ರ, ಕೋಶ ಕೂಟ, ರಾತ್ರಿಚರ, ದಂಡ-ವ್ಯಕ್ತ-ಕನ್ಯಾ, ಹಿಂಸ,  
 ಸಂಗರ ದೇವತಾ, ಜ್ಯಾನಶೀಲಿ, ವ್ಯವಹಾರ ಆಕಾಶಗಳು ಶುಕ್ತನ ಅಧೀನದಲ್ಲಿದ್ದು ರಸಕ್ಕೆ  
 ಗುರು, ವಿರಸಕ್ಕೆ ಕುಬ, ಧಾನ್ಯಕ್ಕೆ ರವಿ, ಹಯ, ಗಜಗಳಿಗೆ ಗುರುಶನಿಗಳಾದರೆ ಪಶುರತ್ನ-  
 ಸರ-ವಸ್ತ್ರ-ಗ್ರಾಮ-ವಾಯು-ವ್ಯಾಪಾರಾದಿಪ ಬುಧನೇನಿಸುವನು. ವೇದಶಾಸ್ತ್ರ-ಯಜ್ಞಾದಿಗಳಿಗೆ  
 ರವಿ ಗಣೇಶ ದೇವತೆಗಳಿಗೆ ಚಂದ್ರ ಹೇಗೆ ತಂತಮ್ಮ ಅಧಿಕಾರಗಳಿಂದ ನೆವನಾಯಕರು  
 ರಾರಾಜಿಸುವರಾದರೂ ಪ್ರತಿಪತ್ತ ಸುಮಾರು ೫೧ ಭಾಗ ಅಧಿಪತ್ಯ ಪಾಪಗ್ರಹದ ಪಾಲಾಗಿದ್ದು  
 ಸಮ ಪ್ರಮಾಣದಲ್ಲಿ ಒಳಿತು ಕೆಡುಕುಗಳು ಲೋಕದಲ್ಲಿ ಕಾಣಬಂದಾವು.

ಈ ವಿಜಯಹಾಯನವು ಅತಿವೃಷ್ಟಿ ಸಮೇತವಾಗಿ ಕೃಷಿಕರಿಗೆ ಮಧ್ಯಮ ಫಲ  
 ನೀಡಲಿದೆ. ಆದರೆ ಅಧಿಕಾರಿ ವರ್ಗಕ್ಕೆ ಅನ್ಯರ್ಥನಾಮವೆನಿಸಲಿದೆ. ಧರ್ಮಕರ್ಮಗಳ

ಆತಂಜರಯುತವಾಗಿ ನಡೆದರೂ ಮೇಚ್ಚವೃದ್ಧಿಯಿಂದ ಜನ ಆತಂಕಗೊಂಡಾರು. ಅಲ್ಲಲ್ಲಿ ಅಲವೃಷ್ಟಿ, ಪಹುಪೀಡೆಯಿದ್ದರೂ ದಕ್ಷಿಣದ ರಾಜ್ಯಗಳಲ್ಲಿ ಸುವೃಷ್ಟಿ ಸುಖಕ್ಕೆ ಸಂಪದಭಿವೃದ್ಧಿ ಕಾಣಬಹುದು. ಬಿಳಿ-ಕೆಂಪು ಧಾನ್ಯ ಹೆಚ್ಚಾಗಿ ಬೆಳೆಯಲಿದೆ. ಹವಳ, ತಾಮ್ರ, ಬೆಳ್ಳಿ, ಚಿನ್ನ, ಗಂಧ, ಪರಿಮಳ ದ್ರವ್ಯಾದಿಗಳು ಅಧಿಕ ಬೆಲೆ ನಡೆದಾವು. ಹಾಲು ಸ್ವಿಗ್ಧ ಪದಾರ್ಥಗಳು, ಕಬ್ಬಿಣ ಗಡ್ಡೆ ಗಣಿಸು, ಹಣ್ಣು ತರಕಾರಿಗಳು, ದ್ವಿದಳಧಾನ್ಯ ಮುಂತಾದವುಗಳು ಉತ್ತರಾರ್ಧದಲ್ಲಿ ಬೆಲೆ ಹೆಚ್ಚಿಸಿಕೊಳ್ಳಲಿವೆ. ಹಳ್ಳಿ ಹಳ್ಳಿಗಳಲ್ಲೂ ಜನ ವಂಚನೆ, ಅಸೂಯೆಗಳಿಂದ ಪರಸ್ಪರ ಹಿಂಸಾರಿಗಳಲ್ಲಿ ತೊಡಗಿಯಾರು. ಕೆಳಸರದವರಿಗೆ ಸುಖಭಾಗ್ಯ ವೃದ್ಧಿಯಿದ್ದರೂ ಮೇಲ್ವರ್ಗದವರು ಜೀವನಕ್ಷೇತ್ರದಲ್ಲಿ ಬಳಲುವರು. ಒಟ್ಟಾರೆ ದೇಶಕ್ಕೆ ಸುಖ ದುಃಖಾನುಭವ ಸಮಿಶ್ರವೆನ್ನಲಡ್ಡಿಯಿಲ್ಲ.

ಈ ವರ್ಷ “ರಾಕ್ಷಸೀ” ಹಸರಿನ ಸಂಕ್ರಾಂತಿ ಕಾಲ ಪುರುಷನು ಚೈತ್ರ ಶುಕ್ಲ ಚತುರ್ಥಿ ಶನಿವಾರ ರಾತ್ರಿ ೪೭|| ಘಳಿಗೆಗೆ ಕೃತ್ರಿಕಾ ನಕ್ಷತ್ರದಲ್ಲಿ ಮೇಷ ಸಂಚಾರಾರಂಭ ಮಾಡುವನು. ಇದರಿಂದ ಲೋಕದಲ್ಲಿ ಸುಖಕ್ಕೆ ಆರೋಗ್ಯ ವರ್ಧಿಸಿದರೂ ಪಶ್ಚಿಮ ಭಾಗದಲ್ಲಿ ಅನಿಷ್ಟ, ಪಹುಹತ್ಯೆ, ಕಲೋಪಜೀವಿಗಳಿಗೆ ಕ್ಷೇತ ಕೊಡಲಿದೆ. ಈ ಕಾಲಪುರುಷನು ಅರಗಿನೆಣ್ಣೆ ಮೈಗೆ ಬಳಿದುಕೊಂಡು ಸಿಂಧೂ ನದಿಯಲ್ಲಿ ಮಿಂದು ಕಂಬಳಿಯನ್ನು ಹೊದೆದು ಮುಖನಾಭರಣ ಧರಿಸಿ ಹಳದಿಗಂಧವನ್ನು ಹಚ್ಚಿ ಅವರಿಯ ಅಕೃತೆಯಿಟ್ಟು ತವರದ ಪಾತ್ರೆಯಲ್ಲಿ ವೊಸರನ್ನು ಉಂಡು ನೀಲಸೈದಿಲೆ ಮುಡಿವು ತೋಮರವನ್ನು ಹಿಡಿದು ಕರಿಕೊಡೆಯ ನೆರಳಲ್ಲಿ ಕೋಣವನನ್ನೇರಿ ಪಿಪಾಕನಾದ ಕೆಳುತ್ತಾ ಲೋಲ ಮುಖಮುದ್ರೆಯಿಂದ ಪಡುದಿಸೆಯೆಡೆಗೆ ಪಯಣಿಸುವನು. ಈತನುಪಯೋಗಿಸಿದ ಪದಾರ್ಥಗಳು ಅಲ್ಲವಾಗಿ ಬೆಳೆದು ತುಟ್ಟಿಯಾಗುವುವು, ಈತ ಹೋದಡೆಯೆಲ್ಲ ದುಗುಡ ಹೆಚ್ಚಲಿದೆ. ಇಂತು ವರ್ಷಫಲ ಕೆಳುಗರಿಗೆ ಸುಖ ಸಂತಸ ನೀಡಲಿದೆ.

### ಖಂಡಗ್ರಾಸ ಚಂದ್ರಗ್ರಹಣ

ಚೈತ್ರ ಶುಕ್ಲ ೧೫ ದಿನಾಂಕ ೨೫-೪-೨೦೧೩ನೇ ಗುರುವಾರ ಸ್ವಾತೀ ನಕ್ಷತ್ರದಲ್ಲಿ ಚಂದ್ರನಿಗೆ ರಾಹುಗ್ರಹಣವಾಗಲಿದೆ. ಕಲಾಲ್ಪವಾದ ಗ್ರಾಸವಿದ್ದು ಶಾಸ್ತ್ರದೃಷ್ಟಾಭಿ ಅನಾದೇಶ್ಯವೆನಿಸಿದರೂ ಸೂಕ್ಷ್ಮದೃಗ್ಗೋಚರತೆ ಪಡೆಯುವುದರಿಂದ ‘ದೃಶ್ಯತ್ವೇ ಸತ್ಯಾಚರಣೀಯಮ್’ ಎಂಬಂತೆ ಸಂಜೆ ೪ ಘಂಟೆಯ ಮೇಲೆ ಆಹಾರ ಸೇವನೆ ಯೋಗ್ಯವಲ್ಲ.

ಆದ್ರೂ ಚಿತ್ರಾ ಸ್ವಾತೀ ವಿಶಾಖಾ ಶತಭಿಷಕ್ ನಕ್ಷತ್ರದವರಿಗೆ ಅನಿಷ್ಟ. ಘ.ನಿ.

ಗ್ರಹಣ ಸ್ಪರ್ಶ ರಾತ್ರಿ	೧.೨೧
ಗ್ರಹಣ ಮಧ್ಯ ರಾತ್ರಿ	೧.೩೭
ಗ್ರಹಣ ಮೋಕ್ಷ ರಾತ್ರಿ	೧.೫೩
ಗ್ರಾಸ ಕಲೆ	೦.೪೭

**-: ಸಂಕ್ರಾಂತಿ ವಶದಿಂದ ನಕ್ಷತ್ರ ಫಲ:-**

ನಕ್ಷತ್ರ	ಫಲ
ರೋಮ್ನಿ ಆರ್	ಧನ ಹಾನಿ
ಪ್ಲು, ಚಿ, ಧ	ಐಶ್ವರ್ಯವೃದ್ಧಿ
ಹ್ರು, ಚಿ, ಸ್ವಾ	ಅವಮಾನ
ವಿ, ಅ್ಯ, ಜ್ಯೇ, ಮೂ, ಪಲ್ವ, ಉ	ಸ್ಥಾನಪ್ರಾಪ್ತಿ
ಶ್ರು, ಧ್ರು, ಶ್ರು	ರಾಜಭೀತಿ
ಪಲ್ವ, ಉ, ರೇ, ಅ್ಯ, ಭ, ಕೈ	ಗೌರವಾದರ

**ಪ್ರಕಾರಾಂತರ**

ನಕ್ಷತ್ರ	ಫಲ	ನಕ್ಷತ್ರ	ಫಲ
ರೋ, ಹ್ರು, ಶ್ರು	ಭೂಮಿನಾಶ	ಕೈ, ಪೂ, ಮೂ, ರೇ	ಆರೋಗ್ಯ ಹಾನಿ
ಮ್ಯು, ಚಿ, ಧ	ಆರೋಗ್ಯ ಹಾನಿ	ಪ್ಲು, ಸ್ವಾ, ಧ	ಧಾನ್ಯ ಲಾಭ
ಆರ್, ಸ್ವಾ, ಶ್ರು	ಸಂಪದಾಗಮನ	ರೋ, ಉ, ಪಲ್ವ	ಸಂಪತ್ತವೃದ್ಧಿ
ಪ್ಲು, ವಿ, ಪಲ್ವ	ಸುವರ್ಣ ಹಾನಿ	ಪ್ಯು, ವಿ, ಶ್ರು	ಧನಾಗಮ
ಪ್ಯು, ಅ್ಯ, ಉ	ಸುವರ್ಣ ಲಾಭ	ಮ್ಯು, ಹ್ರು, ಉ	ಮನಃಕೇಶ
ಜ್ಯೇ, ರೇ	ಧನ ವೃದ್ಧಿ	ಜ್ಯೇ, ಅ್ಯ, ಪಲ್ವ	ಮೃತ್ಯು ಭೀತಿ
ಮ, ಮೂ, ಅ್ಯ	ಮೃತ್ಯುನ್ಮ ಲಾಭ	ಆರ್, ಚಿ, ಶ್ರು	ಬಂಧನ
ಪೂ, ಪಲ್ವ, ಭ	ಬಹುಭಕ್ಷಣ	ಮ, ಜ್ಯೇ, ಉ	ಸಂಚಾರ ಕೇಶ
ಉ, ಉ, ಕೈ	ಭೂಮಿ ಲಾಭ		

**-: ರಾಶ್ಯಾಯವ್ಯಯ ಫಲ :-**

ರಾಶಿ	ಮೇಷ ವೃಶ್ಚ	ವೃಷಭ ತುಲಾ	ಮಿಥುನ ಕನ್ಯಾ	ಕರ್ಕ	ಸಿಂಹ	ಧನು ಮೀನ	ಮಕರ ಕುಂಭ
ಆರು	೧೫	೮	೧೧	೫	೮	೨	೫
ವ್ಯಯ	೧೫	೮	೫	೫	೧೫	೮	೨

**-: ನಕ್ಷತ್ರಾಯವ್ಯಯ ಫಲವಾ :-**

ನಕ್ಷತ್ರ	ಆರು	ವ್ಯಯ	ನಕ್ಷತ್ರ	ಆರು	ವ್ಯಯ
ಅಶ್ವಿ, ಮಘಾ, ಮೂಲಾ	೧೫	೫	ಆರ್, ಸ್ವಾ, ಶಶ	೧೧	೨
ಭರ್ಮ, ಪೂರ್ವಾ, ಪೂಷಾ	೮	೮	ಪ್ಲು, ವಿಶಾ, ಪೂಭಾ	೨	೮
ಕೈ, ಉ, ಉ	೮	೧೫	ಪ್ಯು, ಅ್ಯ, ಉಭಾ	೫	೨
ರೋ, ಹ್ರು, ಶ್ರು	೫	೫	ಜ್ಯೇ, ರೇವ	೧೧	೫
ಮ್ಯು, ಚಿ, ಧ	೧೫	೧೫			

**-: ಅಶ್ವಿನಿ ನಕ್ಷತ್ರಗಳ ಖಂಡಾಯವ್ಯಯಫಲಾನಿ :-**

ನಕ್ಷತ್ರ	ಆವ್ಯ	ಆವ್ಯ	ನಕ್ಷತ್ರ	ಆವ್ಯ	ಆವ್ಯ	ನಕ್ಷತ್ರ	ಆವ್ಯ	ಆವ್ಯ
ಅಶ್ವಿನೀ	೫೭	೦೨	ಮುಘಾ	೦೩	೦೨	ಮೂಲಾ	೩೪	೦೨ ೪೨
ಭರಣಿ	೦೩	೧೧	ಪೂರ್ವಾ	೩೩	೧೧	ಪೂಷಾ	೪೪	೧೧ ೨೦
ಕೃತ್ತಿಕಾ	೩೨	೨೦	ಉತ್ತರಾ	೪೩	೨೦	ಉಷಾಡಾ	೧೭	೨೦ ೦೩
ರೋಹಿಣಿ	೪೨	೪೦	ಹಸ್ತಾ	೧೬	೦೦	ಶ್ರವಣಾ	೪೭	೦೦ ೩೩
ಮೃಗ	೧೫	೧೨	ಚಿತ್ತಾ	೪೬	೧೨	ಧನಿಷ್ಠಾ	೨೭	೧೨ ೧೧
ಆರ್ದ್ರಾ	೪೫	೨೧	ಸ್ವಾತೀ	೨೬	೨೧	ಶಕಭಿಷ	೨೨	೨೧ ೪೧
ಪುನ	೨೫	೦೧	ವಿಶಾಖಾ	೨೧	೦೧	ಪೂರ್ವಾಷಾ	೫೨	೦೧ ೨೪
ಮಷ್ಯ	೨೦	೧೦	ಅನು	೫೧	೧೦	ಉಭಾದ್ರಾ	೦೫	೧೦ ೦೨
ಆಶ್ಲೇಷಾ	೫೦	೨೨	ಜ್ಯೇಷ್ಠಾ	೦೪	೨೨	ರೇವತೀ	೩೫	೨೨ ೩೨

**ಫಲಂ :-** ಆದಿ ಶೂನ್ಯೇ ಮಹಾವ್ಯಾಧಿಃ ಮಧ್ಯಶೂನ್ಯೇ ಮಹಾಭಯಮ್ | ಅಂತ್ಯಶೂನ್ಯೇ ಮಹಾಕ್ಷೇಶಃ  
 ತ್ರಿಶೂನ್ಯೇ ಮರಣಂ ದ್ರುವಮಿತಿ ಖಂಡಾಯವ್ಯಯಫಲವಿಶೇಷಃ ||

## ಶ್ರೀ ವಿಜಯ ಸಂದರದಲ್ಲಿ ಮೇಷಾದಿರಾಶಿ ಭವಿಷ್ಯಸಾರ

**ವಿ ಸೂ :** ಓಮಗರು ಇಲ್ಲಿ ನಮೂದಿಸಿದ ಕೇವಲ ಗೋಚರಫಲಗಳನ್ನು ತಮ್ಮ ಜಾತಕ ಫಲದೊಡನೆ ಮೇಳವಿಸಿಕೊಂಡು ಸುಖದುಃಖಾದಿಗಳನ್ನು ಚಿಂತಿಸಬೇಕು. ಸೌಕರ್ಯಕ್ಕಾಗಿ ಅಂಥ ಮಾಸಗಳಲ್ಲಿ ಫಲಚಿಂತನೆಯನ್ನು ಬಿರಿಯಲಾಗಿದೆ.

**ಮೇಷ ರಾಶಿ :** ಈ ರಾಶಿಯವರಿಗೆ ಈ ವರ್ಷ ಧನಭಾಗ್ಯ ವೃದ್ಧಿಯಿದ್ದರೂ ಅದಕ್ಕಾಗಿ ಸಂಚಾರದ ಆಯಾಸ ತಪ್ಪದು. ಮೊದಲ ಮೂರು ತಿಂಗಳು ಕಷ್ಟಪಾತ ದೋಷದಿಂದ ಸಣ್ಣ ಪುಟ್ಟ ಅನಾರೋಗ್ಯ ತಲೆದೂರಲಿದೆ. ಆದರೆ ಅನಂತರ ಅಧಿಕಾರಿ ವರ್ಗದ ಕೆಂಗಣ್ಣಿಗೆ ಗುರಿಯಾಗದಂತೆ ಎಚ್ಚರ ವಹಿಸಿದಲ್ಲಿ ವರ್ಷದುದ್ದಕ್ಕೂ ನಮ್ಮಡಿ ಕಾಣಬಹುದಾಗಿದೆ.

ಮರ್ಣಾರಂಭದಲ್ಲಿ ಕಾರ್ಯದಲ್ಲಿ ಯಶಸ್ಸು ಸಿಗದು. ವಿಲಂಬ ನೀತಿ - ಕಾದು ನೋಡುವ ಸ್ಥಿತಿಯಿರಲಿ. ಕೌಟುಂಬಿಕವಾಗಿ ಧಾರಾಳ ಖರ್ಚು ಮಾಡುವಿರಿ. ಸ್ಥಿತವಸ್ತುಗಳು ಮನೆಯನ್ನಲಂಕರಿಸುವುದು. ಭೂವ್ಯವಹಾರಕ್ಕಾಗಿ ಅಲೆದಾಟ ಅಾಭದಾಯಕವಿದೆ. ಗೃಹೀತಿಯ ಸಂತಸ-ಬೋಗಭಾಗ್ಯ ವಸ್ತುಗಳ ಆಗಮನ. ಮಿಶ್ರರ ಯಾ ಬಂಧುಗಳ ಸಹಾಯ ಶತ್ರುಷೀಡೆಯನ್ನು ಕೊಂಚ ಮರೆ ಮಾಡಬಹುದು.

ವಿದ್ಯಾರ್ಥಿಗಳು ನಿರೀಕ್ಷೆಗೂ ಮೀರಿ ಸ್ಥಾನ - ಕೀರ್ತಿ ಪಡೆದಾರು, ದೂರದ ಪ್ರಯಾಣ ಯಾ ಯಾತ್ರೆ ಪ್ರವಾಸ ಇತ್ಯಾದಿಗಳಿಂದ **ಮೇ, ಜೂನ್** ತಿಂಗಳಲ್ಲಿ ಸಂತಸದ ಸುಗ್ಗಿ. ಜುಲೈಯಲ್ಲಿ ಅಧಿಕಾರಕ್ಕಾಗಿ ಯಾ ಸ್ಥಾನಮಾನಕ್ಕಾಗಿ ಕೆಲಹ ಪಿತೂರಿ ನಡೆಯಲಿದೆ. ಅಂತಃಶುಭಗಳ ಕಾಟದಿಂದ ಪ್ರಯತ್ನ ವಿಫಲವಾಗಿತ್ತು. ನಿರೀಕ್ಷಿಸಿದ ದ್ರವ್ಯವಾರ ತಕ್ಕಮಟ್ಟಿಗೆ ಮುಂದುವರಿದೂ ಲಾಭಾಂತ ಕಡಿಮೆಯೇ. **ಆಗಸ್ಟ್**ನಲ್ಲಿ ಇಲಾಖೆಯ ವತಿಯಿಂದ ಆಪವಾದದ ನೋಟೇಷು. **ಸೆಪ್ಟೆಂಬರ್**ನಲ್ಲಿ ನ್ಯಾಯಾಲಯ ಸಮಾಚಾರ ಅನುಕೂಲವಲ್ಲ. ಯಾತ್ರೆ ಪೂಣ್ಯ ಲಾಭ ತಂದಿರಲಿ. **ಅಕ್ಟಾ**ರ ಧಾನ್ಯಗಳ ವರ್ತಕರಿಗೆ ಅಧಿಕಲಾಭವಿದೆ. **ಅಕ್ಟೋಬರ್**ನಲ್ಲಿ ಮನೆಯಲ್ಲಿ ಬಂಧುಧ್ಯಾನಮನದಿಂದ ಹೊಸ ಶುಭ ವಾರ್ತೆ. **ನವೆಂಬರ್**ನಲ್ಲಿ ಧಾರ್ಮಿಕ ಕಾರ್ಯಗಳು ನಿರ್ವಿಫ್ಲವಾಗಿ ನೆರವೇರಲಿದೆ. ಹರಿಹರೆಯದವರಿಗೆ

ಕಾರ್ಯಭಾಗ್ಯವುಳ್ಳದಿಂದಲೋ ಹೊರೆಯರ ಅನಾದರದಿಂದಲೋ ಅತ್ಯಪ್ಪಿ. ಸುಖಾಲಂಪಕದ ಕನಸು ವಿಲಂಬವಿಸೀತು. **ಡಿಸೆಂಬರ್**ನಲ್ಲಿ ವಿದೇಶ ಪ್ರಯಾಣಕ್ಕೆ ಹಾರಿ ಸುಗಮ. ಕಲಾಪದರಿಗೆ ಧನದಾಯ ವೃದ್ಧಿ ಅಭ್ಯಾಸಗಳಿಗೆ ಹೆಣ್ಣುತ್ವದ ಧನ. **ಜನವರಿ**ಯಲ್ಲಿ ಗುಣಿ ಕೈಗಾರಿಕೆಗಳು, ಯಂತ್ರಸಾಧನಗಳಲ್ಲಿ ಕೆಲಸ ಹೆಚ್ಚು ಸಾಫಲ್ಯ ತರಲಿವೆ. ಉದ್ಯೋಗದ ಹುಡುಗಾಟಕ್ಕೆ ವಿರಾಮ ದೊರತೀತು. ಮಗಳಿಗೆ ಮಾರಾಲ್ಯ ಭಾಗ್ಯ ಸೋದರ ವರ್ಗಕ್ಕೆ ಕಾರ್ಯತತ್ಪರತೆಗಾಗಿ ಮುಂಬಡ್ತಿಯಿದೆ. **ಫೆಬ್ರವರಿ**ರ ಮಾಸದಲ್ಲಿ ಸ್ಥಾನಮಾನಕ್ಕೆ ಚ್ಯುತಿ ಬರುವ ಪ್ರಸಂಗ. ಕೃಷಿ ಪಶು, ಕೂಲಿ ಕೆಲಸದವರಿಗೆ ಶ್ರಮ ಹೆಚ್ಚು ಆದಾಯದಲ್ಲಿಯೂ ಕೊರತೆ ಕಾಣಿಸೀತು. ಹೂ, ತರಕಾರಿ, ಹಣ್ಣು ಮೆತ್ತನೆಯ ವಸ್ತುಗಳ ವ್ಯವಹಾರದಲ್ಲಿ ಅಲು ಅಾಭ.

**ಮಾರ್ಚ್**ನಲ್ಲಿ ಪಾಪವಿಕಾರರಿಂದ ಅನಾರೋಗ್ಯ, ಅನಿರೀಕ್ಷಿತ ದೂರ ಪಯಣ ಸಂಬವ. ಬಂಧುಗಳೊಡನೆ ಧನ ಸಂಪತ್ತಿಗಾಗಿ ವಿರಸ, ತೆರಿಗೆ ಅಧಿಕಾರಿಗಳಿಂದ ಕ್ಷೇಶ, ಸರಕಾರೀ ಕಾರ್ಯಕ್ರಮ ರದ್ದು ಮಾಡುವುದೇ ಲೇಸು. **ಏಪ್ರಿಲ್** ಮೊದಲ ವಾರದಲ್ಲಿ ಮಹತ್ಕಾರ್ಯ ಸಾಧನೆಯಿದೆ. ಯಶಸ್ಸು ಇದೆ. ಜೊತೆಗೆ ಹೋರಾಟ ನಿಮ್ಮ ಜಾಯಮಾನವೆನೆಯದಾದ್ದರಿಂದ ಅದರಲ್ಲೇ ತೃಪ್ತಿ ಅಡಗಿರುತ್ತದೆ. ಒಟ್ಟಿನಲ್ಲಿ ಧನವಾರಿವೃದ್ಧಿಯಿದ್ದರೂ ಕ್ಷೇಶ ಹೆಚ್ಚಿದ್ದರೂ ಸಮೃದ್ಧಿ ಸಮಾಧಾನಗಳು ನಿರಂತರವಾಗಿರುವುದರಿಂದ ಉತ್ತಮ ವರ್ಷವೆನ್ನಬಹುದು.

**ಮೈಷ ಭ ರಾಶಿ :** ನೀವೆಂದು ಅತ್ಯಂತ ಸುಖಿಗಳೆನ್ನಬಹುದು. ಲಕ್ಷ್ಮೀ ಕಟಾಕ್ಷ, ದ್ರವ್ಯದೊಲುಮೆ ಜೊತೆವೆ ನಿಷ್ಕಾಂತತೆ ಕೆಲಸಗಾರಿಕೆ - ಇವುಗಳ ಮೇಲನದಿಂದಾಗಿ ಸತಿಪತಿಗಳ ಸರಸ-ಜೀವನದ ಗುರಿ ತಲಪಿದ ಹರ್ಷಾದಿಂದ ಸುಖದ ಸುಪ್ತಿಯಲ್ಲಿ ತೇಲಾಡುವಿರಿ.

ಮೊದಲ ಮೂರು ತಿಂಗಳಲ್ಲಿ ದುಃಖ ದುಮ್ಮಾನ ರೋಗಬಾಜನಗಳ ಕಾಟವಿದೆ. ಆದರೆ **ಏಪ್ರಿಲ್** ಕೊನೆಯ ಭಾಗದಲ್ಲಿ ಮಿತ್ರಾಗಮನ - ಸಹಕಾರದಿಂದ ಆರೋಗ್ಯ ಸುಧಾರಿಸಲಿದೆ. **ಮೇ** ತಿಂಗಳಲ್ಲಿ ಪದೇ ಪದೇ ಸಂಚಾರ, ಔದ್ಯೋಗಿಕವಾಗಿ ಕಾರ್ಯಭಾರ ಹೆಚ್ಚುವುದು. ಸೇವಕವರ್ಗದ ಪರ ಅಸಹಕಾರ ಕಾಣಿಸೀತು. ಅಧಿಕವಾಗಿಯೂ ಧಾರಾಳ ಖರ್ಚು ಕಾಣಿಸಬಹುದು. ಹಳೇ ವೈರ ಮೈಶ್ರಿಯಾಗಿ ಪರಿಣಮಿಸಲಿದೆ. ಪತ್ನಿಗೆ

ಕಳ್ಳ-ದೋಷದಿಂದ ಅನಾರೋಗ್ಯ ಜೂನ್ಸ್‌ನಲ್ಲಿ ಯಶಸ್ವಿ ಪ್ರಹಾಸದಿಂದ ಹರ್ಷವಿದೆ. ಮಹತ್ವದ ಕಾರ್ಯವೈಂದದಲ್ಲಿ ಸಕ್ರಿಯ ಭಾಗ ನಿಮ್ಮದಾದೀತು. ವಿದ್ಯಾರ್ಥಿಗಳು ವಿದ್ಯಾರ್ಜನೆಯಿಂದ ಸಾಫಲ್ಯ ಹೊಂದಿಯಾರು. ಜಾತ್ಯಿಯಲ್ಲಿ ಕೈಗಾರಿಕೆಯ ಕ್ಷೇತ್ರದಲ್ಲಿ ನಿರೀಕ್ಷೆಗೆ ಮೀರಿ ಉತ್ಪನ್ನ ಉತ್ಪಾದಿಸುವುದು. ಶೇರು ವ್ಯವಹಾರ ಪುನಶ್ಚೇತನಗೊಳ್ಳಲಿದೆ. ತಾಮ್ರ, ಚಿನ್ನ, ತುಪ್ಪ ವ್ಯವಹಾರದಿಂದ ಹೇರಳ ಲಾಭವಿದೆ. ಆಗಸ್ಟ್‌ನಲ್ಲಿ ಗೃಹೋಪಕರಣಗಳ ಖರೀದಿ, ಬಂಡುಗಳಿಗೆ ಸಹಾಯ, ಸಮಾರಂಭಗಳಲ್ಲಿ ಸಮ್ಮಾನ, ಎಲೆಮರೆಯ ಕಾಯಿಯಂತೆ ಬದುಕಳಿಸುವ ನಿಮಗೆ ಕೀರ್ತಿ ಕಿರೀಟ ತೊಡಿಸಲಿದೆ. ಕೃಷಿಕಾರ್ಯಗಳಲ್ಲಿ ಆಸಕ್ತಿ ನೂತನ ಭೂಮಿ ಖರೀದಿ ನಡೆದೀತು. ಪುಣ್ಯ ಕೆಲಸ ನಡೆಯಲಿದೆ.

**ಸಪ್ಟೆಂಬರ್‌ನಲ್ಲಿ** ಕಠಿಣಪಾತ ವಿಕಾರದಿಂದ ಆರೋಗ್ಯ ಕೋಂಚ ಹದಗೆಡಲಿದೆ. ಹಿರಿಯರ ವಿರೋಧ ವಿರಸಗಳ ನಡುವೆ ಗೃಹೀಣಿಯ ಕಠಿಣ ಕೆಲಸದಲ್ಲಿ ಸ್ವಾನಾಂತರ ಪ್ರಾಪ್ತಿ, ಯಾ ವರ್ಗಾವಣೆ ಸಂಬಂಧ **ಆಕ್ಟೋಬರ್‌ನಲ್ಲಿ** ಕಲೆ, ಚಲನಚಿತ್ರ ವಾಣಿಜ್ಯ ವೃತ್ತಿಯವರಿಗೆ ಹಣದ ಜೊತೆ ಕೀರ್ತಿಯೂ ಉಂಟಾಗಲಿದೆ. ಮಂಗಳ ಕಾರ್ಯಗಳ ಸೂಚನೆ ಮನೆಯಲ್ಲಿ ದೂರಕೀತು. ವಿದ್ಯಾ ಪ್ರಗತಿಯಿಂದ ಮಕ್ಕಳಿಗೆ ಸಂತಸ, ಹಿರಿಯರಿಗೆ ಹೆಮ್ಮೆಯನಿಸಲಿದೆ. ನಿರುದ್ಯೋಗಿ ವರ್ಗಕ್ಕೆ ಸ್ಥಾನಪ್ರಾಪ್ತಿ, ಧನಾಗಮನಯೋಗ. ಕುಶಲ ಕಲೆಗಳಲ್ಲಿ ತೊಡಗಿರುವವರಿಗೆ ವಿದೇಶ ಯಾನ ಸೌಖ್ಯಾಗ್ಯ. ಸಪ್ಟೆಂಬರ್‌ನಲ್ಲಿ ಸರಕಾರೀ ಇಲಾಖೆಯಿಂದ ಕಿರಿಕಿರಿ, ಕೋಟೀ ವ್ಯವಹಾರದಲ್ಲೂ ಆಸಫಲತೆ. ಸೈನ್ಯ ರಕ್ಷಣೆ, ಆರಕ್ಷಕ ಇಲಾಖೆಯ ವೃತ್ತಿಯವರಿಗೆ ಸಂಭಾವನೆಯ ಮೂಲ ವರ್ಧಿಸಿದರೂ ಅಧಿಕಾರಿಗಳ ವಕ್ರ ದೃಷ್ಟಿ ಕೆಡುಕುಂಟು ಮಾಡೀತು. **ಡಿಸೆಂಬರ್‌ನಲ್ಲಿ** ಕಟ್ಟಡದ ಕೆಲಸ ಪ್ರಾರಂಭ ಒಳ್ಳೆಯದು. ಮಡದಿಗೆ ಚಿಕಿತ್ಸೆಗಾಗಿ ವೆಚ್ಚವಿದೆ. ಮಕ್ಕಳಿಗೂ ಆರೋಗ್ಯ ಸರಿಯಿರದು. ಒರಟು ಮಾತಿನಿಂದ ಹಿತವರೂ ದೂರ ಸರಿದಾರು. ಶತ್ರು ಕಾಟ ಪ್ರಗತಿಗೆ ಅಡ್ಡವಾದೀತು.

ಜನವರಿಯಲ್ಲಿ ಹಿರಿಯರಿಗೆ ಆಸ್ತಿ ದರ್ಶನ, ಸ್ವತಂತ್ರ ದುಡಿಮೆಯವರಿಗೆ ಎದುರಾಳಿಗಳ ವಿರಾಟದಿಂದ ಅಭಿವೃದ್ಧಿಗೆ ತಡೆ. ಅವಿವಾಹಿತರಿಗೆ ವ್ಯವಹಾರಿಕ ಬಂಧವಿದೆ. ಫೆಬ್ರವರಿಯಲ್ಲಿ ಸೋದರ ವರ್ಗದ ಸಾಮರ್ಥ್ಯದಿಂದ ಹರ್ಷ. ಆದರೆ ಸ್ಥಾನಕ್ಕೆ ಚ್ಯುತಿ ಸಂಬಂಧ. ಹಿರಿಯರೊಬ್ಬರಿಗೆ ತೀವ್ರ ಆರೋಗ್ಯ ಹಾನಿ. ಮಾರ್ಚ್‌ನಲ್ಲಿ ಹಣ್ಣು ತರಕಾರಿ, ಖಾದ್ಯ ತೃಣ ವ್ಯಾಪಾರಿಗಳಿಗೆ ಹೇರಳ ಲಾಭ. ಸಾಹಿತಿ, ರಾಜಕೀಯ ಧುರೀಣರಿಗೆ ಯೋಗ್ಯ ಪುರಸ್ಕಾರ

ದೂರತೀತು. ವರ್ಷದ ಕೊನೆಯ ಮಜಲು ಸುಖಿ ಭಾಗ್ಯ ವೃದ್ಧಿಯಿಂದ ಸಂತಸ ಸಂಭ್ರಮ ಹೆಚ್ಚಲಿದೆ.

**ಮಿಥುನ ರಾಶಿ :** ಅಸ್ಥಿರತೆಯ ಭೀತಿ, ಸ್ಥಾನಪಲ್ಲಟನ, ತಂದೆ ಮಕ್ಕಳ ವೈರ ವಿರಸ, ಗೃಹಕಲ ಇತ್ಯಾದಿಗಳಿಂದಾಗಿ ಈ ವರ್ಷ ನಿಮಗೆ ಧನಯೋಗ ಚೆನ್ನಾಗಿದ್ದರೂ ನೆಮ್ಮದಿಶಾಲದು. ಹಾಳು ವ್ಯಸನಗಳಿಗೆ ಬಲಿ ಬೀಳದಿದ್ದಲ್ಲಿ ಕೋಂಚ ಉತ್ತಮ. ವಿವೇಚನಾಶೀಲರಿಗೆ ದುಗುಡವಿದ್ದರೂ ದಾರಿ ಸುಗಮ.

ವರ್ಷದಾರಿಯಲ್ಲಿ ವ್ಯಯದ ಗುರುತಿನಿಂದಾಗಿ ಯಶಸ್ವಿ ಕಾರ್ಯದಲ್ಲಿ ಮುನ್ನುಗ್ಗುವ ಪ್ರವೃತ್ತಿ ಪಡೆದೀತು. ಅಲ್ಲದೆ ಹಣ ನಿರೀನಂತೆ ಮೋಲಾದೀತು. ಮಧ್ಯೆ ಮಧ್ಯೆ ಅನಾವಶ್ಯಕ ಪ್ರಯಾಣ, ತತ್ಸಂಬಂಧವಾಗಿ ದೇಹಾಯಾಸ, ಆದರೂ ಕಾರ್ಯ ಸಾಧನೆಯಾಗದ ಬೇಸರ - ಇತ್ಯಾದಿಗಳು ದೈವಹಾರಮುಕ್ತೆ ಪ್ರಜ್ಞೆ ಚಿಹ್ನೆಯೊಡ್ಡಿತ್ತು.

**ಮೇ ತಿಂಗಳಲ್ಲಿ** ಶತ್ರುವಿನೊಡನೆ ನ್ಯಾಯಾಲಯದಲ್ಲಿ ಜಯ ದೂರಕೀತು ಆದರೆ ಅದು ತಾತ್ಕಾಲಿಕವೆಂಬುದನ್ನು ಮರೆಯಲಾಗದು. ಕೆಲಸದೊತ್ತಡ ಮನೆಯಲ್ಲಿ ಸಿಡುಕು ಪ್ರವೃತ್ತಿಯನ್ನುಂಟು ಮಾಡಲಿದೆ. ಜೂನ್‌ನಲ್ಲಿ ಕೃಷಿ ಕಾರ್ಯ, ಕೈಗಾರಿಕೆಗಳಲ್ಲಿ ನೂತನ ಸ್ಥಳದಲ್ಲಿ ಶಾಖಾ ನಿರ್ಮಾಣ, ಐಶ್ವರ ಸಹಾಯವೊದಗಿ ಬರಲಿದೆ. ಆದರೂ ಮೂಲೆಯಲ್ಲೊಂದು ಚಿಂತೆ- ಅದು ಹಿರಿಯರ ಆರೋಗ್ಯ ಧೋರಣೆಯ ಬಗ್ಗೆ. ಮಕ್ಕಳ ವಿದ್ಯಾ ಪ್ರಗತಿಯಲ್ಲಿ ಅವನತಿ ಕಂಡು ಬಂದೀತು. ದೂರದೂರಿಗೆ ಕಾರ್ಯನಿಮಿತ್ತ ಪ್ರಯಾಣವಿದೆ. ಆರೋಗ್ಯದ ಕಡೆ ಗಮನವಿರಲಿ. ಹೊಸ ಯೋಜನೆಗೆ ಜೊತೆಗಾರ ಸಹಾಯ ಬೇಡ. ಸಾವಧಾನವಾಗಿ ಯೋಜಿಸಿ ಮುಂದುವರಿಯಿರಿ ನಿಧಾನ ಫಲ ಕೊಟ್ಟೀತು.

**ಜುಲೈ, ಆಗಸ್ಟ್ ೨ ತಿಂಗಳ ಕಾಲ** ಸ್ವರ್ಣಾಭರಣ ಖರೀದಿ, ಗೃಹೋಪಕರಣಗಳ ಆಯಾತ, ಅಧ್ಯಯನ-ಅಧ್ಯಾಪನಾರ್ಥಿಗಳಲ್ಲೋ ಧರ್ಮ-ಕಾರ್ಯಗಳಲ್ಲೋ ಧನವಿನಿಯೋಗವಾದೀತು. ಹಳೇ ಜಾಕೆ ವಸಲಿಯಿಂದ ಬಿಡಬೇಡಿ. **ಸಪ್ಟೆಂಬರ್‌ನಲ್ಲಿ** ರಕ್ಷಣೆ, ರಾಜಕೀಯ ವಿಭಾಗದ ನೌಕರರಿಗೆ ವಂಚನೆ, ಶತ್ರುಪಿಡೆ, ಸ್ಥಾನಚ್ಯುತಿಗೆ ಎಡೆಯಿದೆ. ಸಾವಾಜಿಕ ಕ್ಷೇತ್ರಗಳಲ್ಲಿ ತೊಡಗಿಸಿಕೊಂಡವರಿಗೆ ಅಪವಾದ-ಭೀತಿ, ಹೋರಾಟದಲ್ಲಿ ಅಸ್ಥಿರತೆ ಕೂಡದು. ಹೆಂಡತಿ ಮಕ್ಕಳ ಆರೋಗ್ಯದ ಚಿಂತೆಯಿರಲಿ. ಸೋದರ ಸಂಬಂಧಿ ಬಂಡುಗಳ ಆಗಮನ-ಕಿರಿಕಿರಿಗೆ

<p>ಕಾರಣ. <b>ಅಕ್ಟೋಬರ್</b>ನಲ್ಲಿ ವಾಹಾರಿ ವರ್ಗಕ್ಕೆ ಋಣ ಬಾಧೆ, ತೆರಿಗೆ ಅಧಿಕಾರಿಗಳ ಭಯ, ಮಾರ್ಗಾಯಾಸ ನವಂಬರ್‌ನಲ್ಲಿ ಹೊಸ ಪಾಹನ ಖರೀದಿಯಿದೆ. ಡಿಸೆಂಬರ್‌ನಲ್ಲಿ ಮಂಗಲ ಕೃತ್ಯಗಳು ಕಟ್ಟಿಗೊಂಡವು.</p> <p><b>ಜನವರಿ</b>ಯಲ್ಲಿ ಕಫಲಾಧೆಯಿಂದ ದೇಹಾಯಾಸ ಘೈಪ್ರಾಧಿಯಲ್ಲಿ ಹಿರಿಯರಿಗೆ ಶ್ರುಶೂಷೆಯ ಕಾಲ. ಕಾರ್ಯ ಬಾಹುಳ್ಯದಿಂದ ಬಿಡುವಿರದು. ಜನವಿರೋಧದ ನಡುವೆಂಟೇ ಹೊಸ ಯೋಜನೆ ಆರಂಭ. ಸ್ವಾತಂತ್ರ್ಯವೃತ್ತಿಯವರಿಗೆ ಕ್ಷೇತ್ರ ಹೆಚ್ಚು. <b>ಮಾರ್ಚ್</b>ಯಲ್ಲಿ ಧನಾಗಮನ ಜಿನ್ನಾಗಿದೆ. ಆದರೆ ಸಂತತಿ ಕ್ಷೇತ್ರ. ಆಶಾಭಂಗ ಕ್ಷೇತ್ರದಿಂದಲೇ ಕಾರ್ಯಸಿದ್ಧಿ. ಹಸುಮನೆಯಲುಮೆಗೆ ಸತತ ಯತ್ನ ಅಗತ್ಯ.</p> <p><b>ಫೋಟುಟಿ ರಾಶಿ</b> : ಶನಿ, ರಾಹು, ಗುರು ಕೀತುಗಳೆಲ್ಲ ನಿಮ್ಮ ಪಾಲಿಗೆ ಸತ್ಯಾಗ್ರಹವೃತ್ತ ಕೈಗೊಳ್ಳುವುದರಿಂದ ಚಿಂತೆಯ ಚಿಂತೆಯೊಂದಿಗೆ ಕಾಲಹರಣ ಮಾಡಬೇಕಾಗಿದೆ. ಸ್ಥಾನವುಳಿಸಿಕೊಳ್ಳಲು ಹೇಗಾಗಟ ಒಂದೆಡೆಯಾದರೆ ಸುಖದ ಹುಡುಗಾಟ ಬಿಸಿಲ್ಲದುದರೆಯಂತೆ ಮಾಯವಾಗುವುದು ಇನ್ನೊಂದೆಡೆ. "ತೇ ಹಿ ನೋ ದಿವಸಾ ಗತಾಃ" ಎಂಬಂತೆ ಈ ವರ್ಷ.</p> <p><b>ವಿಶ್ವಿಲ್</b> ಉತ್ತರಾರ್ಧದಲ್ಲಿ ಆತ್ಮಸ್ಥೈರ್ಯದಿಂದ ಕಾರ್ಯ ಪ್ರವೃತ್ತಿಗೆ ನಿಂತ ನಿಮಗೆ ಆರಂಭದಲ್ಲಿ ಇಷ್ಟಾರ್ಥ ಸಿದ್ಧಿಯಾಗಲಿದೆ. ಆದರೆ ಕ್ರಮೇಣ ಅದು ಸಂಚೆಯ ಬಿಸಿಲಿನಂತೆನಿಸಿತು. ಅಂತಃಲಹ. ಆಶಾಭಂಗ ಮಾಡದ ತಪ್ಪಿಗೆ ದಂಡಿತರಬೇಕಾದ ಸ್ಥಿತಿ. ಸ್ಥಾನಭ್ರಂಶದವರೆಗೂ ಹೊಂದಿತ್ತು. ಗುರುಕರುಣೆಯಿದೆ, ಹೆದರಬೇಡಿ. ಆದರೆ ಅದು ಕೆಲಕಾಲ ಮಾತ್ರವನ್ನುವುದು ಬೇಡಕರ. ಮೆಯಲ್ಲಿ ಬಂಧುಗಳ ಬಿರುಸುಡಿ ನಿಂತ ನೆಲವಲ್ಲಾಡಿತ್ತು! ಬಂಧನ ಯೋಗ. ಮಾತಿನಲ್ಲೋ ಮನೆಯಲ್ಲೋ, ಅವಾಂತರ ತಪ್ಪದು. <b>ಜೂನ್</b>ನಲ್ಲಿ ಗೃಹದಲ್ಲಿ ಸಂಭ್ರಮದ ವಾತಾವರಣ. ನೆಂಟರಿಷ್ಟರ ಶುಭಾಗಮನದಿಂದ ಹರ್ಷ ಆರಾಯದಲ್ಲಿ ವೃದ್ಧಿಯಿದೆ.</p> <p><b>ಜುಲೈ</b>ಯಲ್ಲಿ ಹೊಸರೂಪ ತಳೆದ ಹಳೆಯೋಜನೆ ಫಲ ನೀಡಲಿದೆ. ಆದರೆ ಕಾರ್ಮಿಕರ ಅಸಹಕಾರದಿಂದ ಲಾಭಾಂಶ ಕಡಿಮೆಯೆನಿಸಿತು. <b>ಆಗಸ್ಟ್</b>ನಲ್ಲಿ ಕಮಿಷನ ವ್ಯವಹಾರ, ಜೀವಮಿಮೆ, ಅಂಚೆ ತಂತಿ ಇಲಾಖೆಯವರಿಗೆ ವರ್ಗಾವಣೆ, ಮುಂಬಡ್ತಿ ಇತ್ಯಾದಿಗಳಿಗೆ ಅವಕಾಶ. ರಸಪದಾರ್ಥ ಮಾರಾಟ ಉತ್ತಮ ಲಾಭ ತಂದಿತ್ತು.</p>	<p>ವಿಲಾಸೀಸಾಮಗ್ರಿಗಳು, ಬಟ್ಟೆ ಬರಗಳ ಖರೀದಿಗೆ ಇದು ಸುಕಾಲ. <b>ಸೆಪ್ಟೆಂಬರ್</b>ನಲ್ಲಿ ಕೃಷಿ, ಪಶುವೃತ್ತಿಯವರಿಗೆ ಶ್ರಮ ಹೆಚ್ಚು ರೋಗರುಜಿನಗಳಾಗಾಗಿ ಖರ್ಚು ಹೆಚ್ಚಲಿದೆ. ಬ್ಯಾಂಕಿಂಗ್ ವ್ಯವಹಾರದಲ್ಲಿ, ಆಸ್ತಿ ವ್ಯವಹಾರಗಳಲ್ಲಿ ವಂಚನೆ ಬೆಳಕಿಗೆ ಬಂದು ಮಾನ ಹರಾಜಾಗುವ ಸ್ಥಿತಿಯಿದೆ, ಎಚ್ಚರಿಕೆ. ದುಡುಕು ನಿರ್ಧಾರದಿಂದಾಗಿ ಗೃಹಕಲಹಕ್ಕೆಡೆಯಿದೆ. ಹಿರಿಯರಿಗೆ ಸೇವಾ ಶುಶ್ರೂಷೆಗಳ ಕಾಲ. <b>ಅಕ್ಟೋಬರ್</b>ನಲ್ಲಿ ಯಾತ್ರೆ ಧಾರ್ಮಿಕ ಕಾರ್ಯಗಳು ನಡೆಯಲಿವೆ. ಅನಾವಶ್ಯಕವಾಗಿ ಕಾಶ್ಚೆದು ಜಗಳ ಮಾರಿಯಾಕು ನೆರೆಯೊರೆಯವರು. <b>ನವಂಬರ್</b>ನಲ್ಲಿ ಪಾತ್ರೆ ಖರೀದಿ, ಬೆಳ್ಳಿ ವಸ್ತುಗಳ ಆಗಮನ. ಮಗಳ ವಿಧ್ಯಾಭ್ಯಾಸದಲ್ಲಿ ಪ್ರಗತಿ ಕಾಣಿಸಿತ್ತು. ವಿದ್ಯಾರ್ಥಿಗಳಿಗೂ ಪರಿಶ್ರಮಕ್ಕೆ ತಕ್ಕ ಫಲ ದೊರೆತೀತು. ಕೃಷಿ ಹೇನು ವ್ಯವಹಾರದಲ್ಲಿ ನೆಪ್ಪದ ಭೀತಿ, ಪಾಹನ ರಿಪೇರಿ ಖರ್ಚು ಬಂದುಗಳಿಂದ ಸಹಾಯಯಾಚನೆ, ಉಭಯಸಂಕಟಸ್ಥಿತಿ ಎದುರಾದೀತು. <b>ಡಿಸೆಂಬರ್</b>ನಲ್ಲಿ ಕಲೆ, ಚಿತ್ರ ಸಾಹಿತ್ಯ ಪ್ರಕಾಶಗಳಲ್ಲಿ ಅಧಿಕ ಆಡಚಣೆಯಿದ್ದರೂ ಮೆಚ್ಚುಗೆಯನುಡಿ ಮನತಣಿಸಿತ್ತು. ಶತ್ರುಬಾಧೆ, ಆಗಾಗ್ಗೆ ನ್ಯಾಯಾಲಯದಿಂದ ತೆಕರಾರು, ನೀರಿನ ವ್ಯವಸ್ಥೆಯಲ್ಲಿ ಲೋಪದೋಷ ಕಂಡುಬಂದಿತ್ತು. ದೇವತಾಕಾರ್ಯಕ್ಕೆ <b>ಜನವರಿ</b> ಒಳಿತಿದೆ. ಪ್ರಶಂಸಾರ್ಹ ವಚನಗಳಿಂದ ಸಂತಸಗೊಳ್ಳುವಿರಿ. ಮಡದಿಯ ಪ್ರಸನ್ನತೆ, ಅಲಂಕರಣ ಸಾಮಗ್ರಿಗಳ ಖರೀದಿ ಹಣ ಖರ್ಚಾದರೂ ತೃಪ್ತಿ ತಂದಿತ್ತು. ಫೆಬ್ರವರಿಯಲ್ಲಿ ಆರೋಗ್ಯದಲ್ಲಿ ಉಷ್ಟವಾಯುವಿದೆ. ಜೀರ್ಣಾಂಗದಲ್ಲಿ ತೊಂದರೆ, ಮಕ್ಕಳಿಗೆ ಜ್ವರಾದಿ ಹೀಡೆ ಮನಸ್ಸಿನ ನೆಮ್ಮದಿ ಕೆದಡಲಿದೆ. ಮಾರ್ಚ್‌ನಲ್ಲಿ ಬಂಧುಗಮನ. ಮಹತ್ವದ ನಿರ್ಧಾರಕ್ಕಾಗಿ ದೂರ ಪ್ರಯಾಣ, ಆದಾಯದ ಮೂಲದಲ್ಲಿ ಹೊಸ ಚಿಗರೊಡೆದಿತ್ತು. <b>ಎಪ್ರಿಲ್</b> ಪೂರ್ವಾರ್ಧದಲ್ಲಿ ಅಗ್ನಿಭೀತಿ, ಕಾರ್ಯಭಂಗಕ್ಕೆಡೆಯಿದೆ. ದೇವೀಸ್ತುತಿ ಮಾಡಿ ದುರಿತ ದುಃಖಶಮನ ಮಾಡಿಕೊಳ್ಳಿ.</p> <p><b>ಸಿಂಹರಾಶಿ</b> : ಸ್ವಾಭಿಮಾನಕ್ಕೆ ಹೆಸರಾಂತ ನಿಮಗೆ ವರ್ಷದ ವೇದಲ ಭಾಗದಲ್ಲಿ ಆದಾಯದ ಬಹುಪಾಲು ವೆಚ್ಚವಾಗಲಿದೆ. ಹಾಳು ವ್ಯಸನವೂ ಯೋಗ್ಯಗಳಿತನದ ಅಭಾವ ಇತರರೊಡನೆ ಹಂಚಿಕೊಳ್ಳಲಾಗದ ಸುಖದುಃಖದ ಮನೋವೇದನಗಳಿಂದ ಪಾಡುವಡುವಿರಿ. ಧನ ವಿಷಯದಲ್ಲಿ ವರ್ಷದ ಉತ್ತರಭಾಗದಲ್ಲಿ ನೆಮ್ಮದಿಯ ನಿಟ್ಟುಸಿರು ಆದರೂ ಚಿಂತೆ ತಪ್ಪರು.</p> <p><b>ಎಪ್ರಿಲ್</b>ನಲ್ಲಿ ಗಳೆಯರ ಒತ್ತಾಯದ ಕಾರ್ಯಾರಂಭ ಮುಕ್ತಾಯದಲ್ಲಿ ಸೋಲನ್ನುಂಟು ಮಾಡಲಿದೆ.</p>
--	---

ಆತ್ಮೀಯರನಿಸಿದವರು ಕಷ್ಟ ಕಾಲಕ್ಕೆ ಕೈಹಿಟ್ಟಿದರು. ಅಭಿಮಾನಧರನಾದ ನಮಗೆ 'ದೇಹಿ' ಎಂಬುದರ ಅರಿವಿದು. ಸ್ನೇಹ ಬಲಿಕೊಟ್ಟು ಪರರಿಗೆ ಉಪಕಾರ ಮಾಡಲು ಹೋಗಿ ಕೈನುಟ್ಟಿಕೊಳ್ಳಲಿರುವಿರಿ. ಮೇ ತಿಂಗಳ ಉತ್ತರಭಾಗದಲ್ಲಿ ಸ್ಥಿರಾಸ್ತಿ-ಸೋತ್ತುಗಳ ವ್ಯವಹಾರದಲ್ಲಿ ವಂಚನೆ ನಡೆದಿತ್ತು. ಗೃಹದಲ್ಲಿ ಹಿರಿಯರಿಗೆ ಸುಖಹಾನಿ, ಭಿಕ್ಷಾಭಿಪ್ರಾಯ, ಗೃಹಿಣಿಗೂ ವಾಯುಪೀಡೆಯ ತೊಡಕು ಕಾಣಿಸಿತ್ತು. ಜೂನ್‌ನಲ್ಲಿ ವಿಶ್ವಾರ್ಥಿಗಳಿಗೆ ಶ್ರಮವೆತ್ತು ನೀರಿನ ಮೇಲಣ ಹೋಮುವೆನಿಸಿತ್ತು. ಆದಷ್ಟು ಸಂಗಸ್ನೇಹ ಕಡಿಮೆಯಿರಲಿ.

ಜುಲೈಯಲ್ಲಿ ರಾಜಕೀಯದಲ್ಲಿ ಅಲೋಚಕರೋಲಿ. ಸ್ಥಾನಭ್ರಂಶಯೋಗ. 'ಕಾರ್ಯವಾಸಿ ಕತೆಕಾಲು' ಎಂಬಂತೆ ಗಾಳಿ ಬಂದತ್ತ ತೂರಿಕೊಳ್ಳುವುದೇ ಜಾಣ್ಡನೆ-ನೆನಪಿರಲಿ. ಪುರುಸೋತ್ತಿಲ್ಲದಷ್ಟು ಕಾರ್ಯಭಾರ ಮೈಮೇಲೆ ಬಿದ್ದಿತ್ತು. ಆಗಸ್ಟ್‌ನಲ್ಲಿ ಜಿರುಗಾಳಿ ಶಾಂತವಾದೀತು. ಸ್ಥಾನಮಾನದಲ್ಲಿ ಬದಲಾವಣೆಯ ತುಸು ಸಂತಸ ತಂದಿತ್ತು. ಕಾರಣ ಧನಾಗಮನ ಓರಪೋತವಾಗಿರುವುದು. ಗೃಹೋಪಕರಣಗಳು ವರ್ಧಿಸಲಿವೆ. ಸಪ್ಟೆಂಬರ್‌ನಲ್ಲಿ ಲಾಟರಿ-ಸಟ್ಪಾ-ಜೂಜಿನಂತೆ ವ್ಯವಹಾರಗಳಿಂದ ಲಾಭವಿದೆ. ಜಾನುವಾರುಗಳಿಂದ ನಷ್ಟ ಸಂಭವ, ಮನದನ್ನೆಯ ಮುನಿಸು, ಮಕ್ಕಳ ಶಾಲನೆ ಪಾಲನೆಯಲ್ಲಿ - ಆರೋಗ್ಯ ವಿಷಯದಲ್ಲಿ ಚಿಂತೆ. ವಿದೇಶ ಪ್ರವಾಸವೂ ಆಕಸ್ಮಿಕವಾಗಿ ಬಂದಿತ್ತು. ಅಕ್ಟೋಬರ್‌ನಲ್ಲಿ ಕೃಷಿಕಾರ್ಯದಲ್ಲಿ ತೊಡಕು, ಧಾನ್ಯ ಪ್ಯಾಪಾರದಲ್ಲಿ ಸೋಲಿಸಿದಿದ್ದರೂ ಅತಿಲಾಭವಿಲ್ಲ ಲೆಖಿತ, ಸಾಹಿತಿ, ಭೂವ್ಯವಹಾರ, ರತ್ನ, ಬೆಳ್ಳಿ ವ್ಯವಹಾರ-ಇತ್ಯಾದಿಗಳಲ್ಲಿ ಸಮತೋಲನ ಸಾಧನೆ. ನವೆಂಬರ್‌ನಲ್ಲಿ ಗುಡಿಕ್ಕೆ ಗಾರಿಕೆ, ಮರದ ವ್ಯಾಪಾರ ಮಹಿಮಾಟು. ಕಾಡುತ್ತಿತ್ತಿ ವ್ಯವಹಾರದವರಿಗೆ ಹೇರಳ ಲಾಭವಿದೆ. ಕಟ್ಟಡದ ಕೆಲಸ, ಪಾಹನ ದುಡಿಪೆ. ಕಟ್ಟಡದ ವೃತ್ತಿ ಮುಂತಾದವುಗಳಲ್ಲೂ ಲಾಭವಿಲ್ಲ. ಡಿಸೆಂಬರ್‌ನಲ್ಲಿ ವಿಶ್ರಾಂತಿಯಿಂದ ಸಂತಸ, ವಿದ್ಯಾಭ್ಯಾಸದಲ್ಲಿ ಪ್ರಗತಿ, ನ್ಯಾಯಾಲಯದ ಕೆಲಸ ಕಾರ್ಯಗಳಲ್ಲೂ ಚುರುಕು, ಪ್ರಗತಿ ಕಾಣಿಸಿತ್ತು. ಅನ್ಯಾಪಾರ, ತಿಂಡಿ ಪದಾರ್ಥ, ಪೇಯ ವಸ್ತುಗಳ ಮಾರಾಟದಲ್ಲಿ ಲಾಭವಿದೆ.

ಜನವರಿಯಲ್ಲಿ ಆಕಸ್ಮಿಕ ಅವಪಾಠ ದುಃಖ ದುಮ್ಮಾನಕೆಡೆಯಿದೆ. ಎಚ್ಚರಿಕೆ ಆಗತ್ಯ. ಶತ್ರು ಪೀಡೆ ಬೇಸರ ತಂದಿತ್ತು. ನೆರೆಹೊರೆಯವರ ವಿರೋಧ ಕೋಟೀನ ಕಟಕಟೆಗೆ ನಿಲ್ಲಿಸಿತು. ಫೆಬ್ರವರಿಯಲ್ಲಿ ಆರೋಗ್ಯ

ಹದಗೆಡಲಿದೆ - ಪಿಶ್ಚಾರ್ಧಕ್ಕೆ ಜ್ವರಭಾವಿಯಿಂದ. ನಿರಂತರ ಧನಾಗಮನಕ್ಕೆ ಕೊರತೆಯಿಲ್ಲ. ಮಾರ್ಚ್‌ನಲ್ಲಿ ಕಾರ್ಯವಿಘ್ನ ಅನಿಷ್ಟ ಪರಿಪರ, ಬಂಧುವೋಪ್ಪರಿಂದ ಭರ್ತ್ಸನೆ ಯಾ ಲೇವಾದೇವಿ ವ್ಯವಹಾರದಲ್ಲಿ ವಿರಸ ಎತ್ತಿಲಿನಲ್ಲಿ ಚಿಂತೆ, ಬೇಸರ, ಕಾರ್ಯಭಂಗಗಳಿಂದಾಗಿ ದುಗುಡ ಹೆಚ್ಚಿತು.

**ಕನ್ಯಾಲಾಿ :** ಬಂದಡೆ ಸಾಡಸಾತಿ ಶನಿಕಾಟ, ಇನ್ನೊಂದೆಡೆ ಧರ್ಮವಿಹತಿ, ಆಪ್ತ ಆರೋಗ್ಯ ಹಾನಿ, ಇತ್ತ ಚಿತ್ತ ಚಾಂಚಲ್ಯ - ಇಬ್ಬಗೆಯ ಮನದ ಹೋಯ್ಪಾಟಿಂದ ವರ್ಷವಿಡೀ ತೂಗಿಯ್ಯಾಯಿ ಸ್ಥಿತಿ ನಿಮ್ಮದಾಗಲಿದೆ. ಸಕಾಲಕ್ಕೆ ಮುಗಿಯದ ಕೈಗೊಂಡ ಕೆಲಸ ಕಾರ್ಯಗಳಿಂದಾಗಿ ಉದ್ವೇಗದ ಸ್ಥಿತಿ, ಗೃಹದಲ್ಲಿ ಅಶಾಂತಿ, ವ್ಯವಹಾರದಲ್ಲಿ ಶತ್ರುಗಳ ವರಾಟದಿಂದ ಸೋಲು ಎಲ್ಲಾ ಏಕಕಾಲಕ್ಕೆ ಬಂದರಗಿಯಾವು.

ಏಪ್ರಿಲ್‌ನಲ್ಲಿ ವೈರಿಗಳ ಕಾಟವಿರದು, ಆದರೆ ಅದನ್ನೇ ಗಟ್ಟಿಯಾಗಿ ನಂಬುವಂತಿಲ್ಲ. ಮುಂದಿನ ದಾಳಿಗಾಗಿ ತಯಾರಿಯಾಗಿರಬಹುದು ಎಚ್ಚರ! ಮೇಯಲ್ಲಿ ಕಪಟಾಧಿಯಿಂದ ಆರೋಗ್ಯ ಹಾನಿ, ಹಿರಿಯರಿಗೆ ಶುಶ್ರೂಷೆಯ ಕಾಲ, ಆರ್ಥಿಕ ಬಿಕ್ಕಟ್ಟಿನ ಲಕ್ಷಣ ಕಾಣಿಸಿತ್ತು. ಹೊಸ ಉದ್ಯೋಗದ ಹುಡುಗಾಟದಲ್ಲಿ ಸೋಲು. ವಿದ್ಯಾರ್ಥಿಗಳಿಗೂ ಅನಿರೀಕ್ಷಿತ ಅಪಜಯ. ಜೂನ್‌ನಲ್ಲಿ ವೃತ್ತಿಲಾಭವಿದ್ದರೂ ಅತ್ಯಲ್ಪ, ಅಸಮಾಧಾನಗಳೇ. ರಬಿಂ ವ್ಯಾಪಾರಿಗಳಿಗೆ ಎದುರಾಳಿಯ ಬಲವಾದ ಹೊಡೆತ! ನಷ್ಟವುಂಟಾದೀತು. ರಸ ಪದಾರ್ಥಗಳ ವಿಕ್ರಯ ಲಾಭತರದು. ನಟ, ನರ್ತಕ, ಸಾಹಿತಿ, ಪುರೋಹಿತ ವರ್ಗದವರಿಗೆ ಚಿಕಿತ್ಸಾಲಯ ದರ್ಶನ, ನೆಲ-ಜಲವಿವಾದಗಳು ರಾಜಿಯಲ್ಲಿ ಸಮಾಪ್ತಿ ಹೊಂದಿಯಾವು. ಆಗಸ್ಟ್‌ನಲ್ಲಿ ಧಾರ್ಮಿಕ ಪ್ರಯೋಗಗಳಿ ಚಾಲನೆ ದೂರಿಯಲಿದೆ. ಮನೋರಂಜನೆ ಸಾಮಗ್ರಿಗಳ ವ್ಯವಹಾರ ಸ್ಥಗಿತಗೊಂಡಿತ್ತು. ಜಾನುವಾರುಗಳಿಂದ ಕಿಂಚಿತ್ ಲಾಭವಾದೀತು. ಜೆನ್ನ, ಬೆಳ್ಳಿ ಪಟುವಾಟು ಕೂಡ ಚಾಲನೆಯನ್ನು ಕಳೆದುಕೊಂಡಿತ್ತು. ಆದರೆ ಕರಕುಶಲ ಸಾಮಗ್ರಿ, ಕಬ್ಬಿಣ, ಉಕ್ಕು ಪದಾರ್ಥ, ಇಲೆಕ್ಟ್ರಿಕಲ್ ವ್ಯವಹಾರದಲ್ಲಿ ಚೈತನ್ಯ ವೃದ್ಧಿಯಿದೆ. ಸಪ್ಟೆಂಬರ್‌ನಲ್ಲಿ ಮಗಳ ವಿವಾಹದ ಯೋಜನೆ ಕುಡಿಯೊಡೆಯಲಿದೆ. ಉನ್ನತ ವ್ಯಾಸಂಗಿಗಳಿಗೆ ಬಿಡುವಿಲ್ಲದ ಅಧ್ಯಾಸ. ಆರೋಗ್ಯದ ಕಡೆ ಕೊಂಚ ಗಮನ ಆಗತ್ಯ. ವಿದೇಶ ಪ್ರವಾಸಕ್ಕೆದು ಸಕಾಲ. ಯಾತ್ರೆಯಂತಹ ಪುಣ್ಯಕಾರ್ಯವೂ ನಡೆದಿತ್ತು.

**ಆಕ್ರೋಬರ್** ತಿಂಗಳಲ್ಲಿ ನೂತನ ಕಟ್ಟಡ ರಚನೆಗೆ ನಾಂದಿ ಹೊಸ ನಿವೇಶನ ಖರೀದಿಯೂ ಇರಬಹುದು. ನೂತನ ದಂಪತಿಗಳಿಗೆ ಮುತ್ತಲಾಭದ ಸಂತಸವಿದೆ. ಸಕಾರೋ ನೌಕರ ವರ್ಗಕ್ಕೆ ಈ ತಿಂಗಳು ಶುಭಸಮಾಚಾರ ಸಿಕ್ಕೇತು ಮುಂಬಡ್ತಿ ಯಾ ವೇತನ ವೃದ್ಧಿಯಿದೆ. **ನವಂಬರ್** ತಿಂಗಳಲ್ಲಿ ದುಡಿಮೆಗೆ ತಕ್ಕ ಫಲ ಬಾರದೇ ರೈತಾಪಿ ವರ್ಗಕ್ಕೆ ದುಗುಡ ಬೇಸದ. ದಮಸ್ಕ ಧಾನ್ಯ ಪಾಪಾತಿಗಳಿಗೆ ಈ ತಿಂಗಳು ಲಾಭದಾಯಕವಾಗಲಿದೆ. **ಡಿಸೆಂಬರ್**ನಲ್ಲಿ ಎಂಭು ವರ್ಗಕ್ಕೆ ಸಹಾಯ ಧನ ವಿತರಣೆ, ಋಣ ಬಾಧೆ ಪರಿಹಾರ, ಗ್ರಹಣೆಗೂ ಚಿನ್ನಾಭರಣ ಖರೀದಿಯ ಸದವಕಾಶದ ಹರ್ಷ.

**ಜನವರಿಯಲ್ಲಿ** ಬಿಡುವಿಲ್ಲದ ಹೊಸ ಕೆಲಸ, ಧನಾರ್ಜನ ಅಷ್ಟಕಷ್ಟ, ಆದರೆ ಮುರ್ಬಾದ ಗೌರವವಿದೆ. ಫೆಬ್ರವರಿಯಲ್ಲಿ ಮಗನ ವಿದ್ಯಾ ಪ್ರಗತಿ, ಯಾ ಸೋದರ ವರ್ಗದಲ್ಲಿ ಮಂಗಲ ಕಾರ್ಯ, **ಮಾರ್ಚ್**ನಲ್ಲಿ ಖರ್ಚು ವೆಚ್ಚ ಹದ ಮೀರಲಿದೆ. ಬಂಧು ವಿದಸ, ಹಿರಿಯರ ಅನಾರೋಗ್ಯ ಪಿತೃವಾಯು ಪ್ರಶೋಪ ಹೀಗೆ ಆನೇಕ ಎಚರು ತೋಡರುಗಳು. **ಏಪ್ರಿಲ್**ನಲ್ಲಿ ದೇವತಾಕಾರ್ಯದಲ್ಲಿ ನಿಮಗ್ನ, ಈಶನಾರಾಧನೆ ಇಷ್ಟಾರ್ಥ ಸಾಧನೆ.

**ತುಲಾರಾಶಿ** : ಈ ವರ್ಷ ಈ ರಾಶಿಯವರಿಗೆ ತುಂಬಾ ಕ್ಲೇಶದಾಯಕವೆನಿಸಲು ವಿಷಾದವಾಗುತ್ತದೆ. ಜನ್ಮ ಶನಿರಾಹುಗಳ ಕಾಟ, ಅಷ್ಟಮು ಗುರುವಿನ ಆರಂಭದ ಸೇನಾಕಾಟ, ರಾಜಭೀತಿಯ ನೆರಳಲ್ಲಿ ಬದುಕನ್ನು ಸವಸಲಿರುವ ಏಳರ ಕೇತುವಿನ ಹೂಡಿ, ಅರಿಗಳ ಮಸಲತ್ತಿನ ಕೂಟ ಕೂಲಿಕೆಯ ಆತ್ಮಿಯರ ಅಸೂಯೆಯ ನೋಟ ಎಲ್ಲ ಸೇರಿ ಮನಸ್ಸಿಗೆ ತಟವಟ.

ಕಳೆದ ವರ್ಷ ಗುರುಕರುಣೆಯಿಂದ ಶನಿಪೀಡೆಗೆ ಸಡ್ಡು ಹೊಡೆದ ನಿಮಗೆ ಈ **ಏಪ್ರಿಲ್**ನಲ್ಲಿ ಪದೇ ಪದೇ ಅಪಜಾಯ. ಅನಾರೋಗ್ಯಗಳು ಎಡತಾಹುವುದು. ಅತ್ತು ಹಾಗೆ ಮುಂದುವರಿದು ವರ್ಷವಿಡೀ ಮನೆಯಲ್ಲಿ ಮುಖ್ಯವಾಗಿ ಆರೋಗ್ಯದ ವಿಷಯದಲ್ಲಿ ನೆಮ್ಮದಿ ಕೆಲಹುತ್ತಲೇ ಇರುವುದು. ಜೊತೆಗೆ ಮೇ ಉತ್ತರ ಭಾಗದಲ್ಲಿ ಆದಾಯ ವಿಭಾಗದಲ್ಲಿ ಎಷ್ಟು ಬಂದರೂ ಸಾಲದಂಜಂತೆ ಹಣ ಪೋಲಾಗುತ್ತಾ ಸಾಗುವುದು. ಧೋರಣೆ ತೋರಿಸಲು ಹೋಗಿ ಪರರಿಂದ ಸಾಲತಂದದು ಗೆಳೆಯರಿಗೆ ನೀಡಿದ ಹಣವೂ ಬಾರದೇ ಇತ್ತ ಮುತ್ತತ್ತವೂ

ಉಳಿಯದೇ ಹುಪ್ಪಟಿಸುವಿರಿ. ಗ್ರಹತಾಪತ್ರೆಯಲ್ಲಿ ಮನೆಯೊಡತಿಯ ನೆರವನ್ನು ಪಡೆಯಿರಿ. ಜೂನ್‌ನಲ್ಲಿ ಬಂಧ್ಯಾಗಮನ ಕೊಂಚ ಹರ್ಷ ತಂದಿತ್ತು. ಆದರೆ ಹಿರಿಯರಿಗೆ ಆಪತ್ತು, ಅಗ್ನಿಭೀತಿ, ಕಳೆತನ ಇತ್ಯಾದಿಗಳಿಂದ ದುಗುಡ ಮಡುಗಟ್ಟಲಿದೆ. ಭೂ ವ್ಯವಹಾರದಲ್ಲಿ ವಿದೋಧಿಗಳ ಕೈವಾಡರಿಂದ ಉಭಯ ಸಂಕುಟಗ್ನಗಳಾಗುವಿರಿ. ಜುಲೈಯಲ್ಲಿ ದಿವಸಿ, ಗಡ್ಡೆ ಗಣಿಸು ತರಕಾರಿ ಪಾಪಾರದಲ್ಲಿ ಲಾಭವೆನಿಸಿದರೂ ಕೈಕೆಳಗಿನ ನೌಕರರ ಮುಂದಾಲೋಚನೆಯಿಂದ ಆಕಸ್ಮಿಕ ಅಪರಾಧದಿಂದ ಹಣ ಕೈ ಸೇರದು. ಸಾರಿಗೆ ನೌಕರರಿಗೆ ಸರಕಾರೀ ಇಲಾಖೆಯ ಭಯ. ಆಪವಾದ, ಆವಗಣನೆ, **ಆಗಸ್ಟ್**ನಲ್ಲಿ ಮನೆಯೊಡತಿಗೆ ಅನಾರೋಗ್ಯ. ವಾಹನ ಅವಘಟನೆಂಟಿಷ್ಟರಲ್ಲಿ ಮನಸ್ತಾಪ, ನೆರೆಹೊರೆಯವರೊಡನೆ ಚಿಕ್ಕ ಚಿಕ್ಕ ವಿಷಯಗಳಿಗೂ ಹೊಂಚು ಕೈ.

**ಸೆಪ್ಟೆಂಬರ್**ನಲ್ಲಿ ವೃತ್ತಿಯಲ್ಲಿ ವಿದೋಧಿಗಳ ಚಾಡಿಯಿಂದ ವರ್ಣಾವಣೆ ಸಂಭವ. ಈ ಸಂದರ್ಭದಲ್ಲಿ ಆತ್ಮಿಯರೂ ಕೈಕೊಟ್ಟವರು ಮಗನಿಗೆ ವಿದ್ಯಾಭ್ಯಾಸಕ್ಕಾಗಿ ಧನ ವಿನಿಯೋಗ. ಶಿಕ್ಷಣ-ರಚನೆ ಇಲಾಖೆಯಲ್ಲಿ ಆದಾಯ ನಿರಂತರವಾಗಿದ್ದರೂ ಪಾಮಾಣಿಕತೆ, ಶ್ರಮ ಬೆಲೆಕಳೆದುಕೊಂಡಿತ್ತು. **ಅಕ್ಟೋಬರ್**ನಲ್ಲಿ ಮಹತ್ತರ ಕಾರ್ಯಕ್ಕಾಗಿ ದೂರದೂರಿಗೆ ಪಯಣವಿದೆ. ಹೊಸ ಗೆಳೆತನ ಶ್ರೇಯೋಮಾರ್ಗಕ್ಕೆ ದಾರಿಯಾದೀತು. ಕೃಷಿಯಲ್ಲಿ ಸಾಫಲ್ಯ ಅವಕಾಶ. ಧನವಿನಿಯೋಗ ಸಾರ್ಥಕವಾದೀತು. ಜಲ, ಪೇಯವಸ್ತು, ವಿಲಾಸೀ ಸಾಮಗ್ರಿಗಳ ವರ್ತಕರಿಗೆ ತೊಂದರೆ ಕಡಿಮೆ. ನವಂಬರ್‌ನಲ್ಲಿ ಧಾರ್ಮಿಕ ಕೃತ್ಯಗಳಿಗಾಗಿ ಹಣ ಸದ್ವಿನಿಯೋಗವಿದೆ. ಕಟ್ಟಡ ರಚನೆ, ಭೂಮಿ ವ್ಯವಹಾರ, ಉತ್ತು ಕಟ್ಟಣೆ ವಸ್ತುಗಳ ವ್ಯಾಪಾರ ವಿಲಂಬಿತವಾಗಿ ಫಲ ಕೊಟ್ಟೀತು. ನವ ದಂಪತಿಗಳಿಗೆ ಮುತ್ತೆ ಲಾಭ ಸಂತಸ. **ಡಿಸೆಂಬರ್**ನಲ್ಲಿ.

**ಜನವರಿಯಲ್ಲಿ** ವಿದೇಶ ಯಾತ್ರೆಯ ಸುಕಾಲ, ಜೊತೆಗೆ ಅನಾರೋಗ್ಯಕ್ಕೂ ಕಾಲ. ಫೆಬ್ರವರಿಯಲ್ಲಿ ತೆರಿಗೆ ಕಾಟ. ಆರುತ್ತರ ಭೀತಿ. ಪಾಹನಗಳಿಂದ ನಷ್ಟ ಮಾರ್ಚ್‌ನಲ್ಲಿ ಆಲಸ್ಯದಿಂದ ವಿದ್ಯೆಯಲ್ಲಿ ಅಪಜಯ. ಧನ ಹಾನಿ ಸಂಭವ. ದೇವತಾಕಾರ್ಯಗಳು ನಡವಾಪು. **ಏಪ್ರಿಲ್**ನಲ್ಲಿ ನೂತನ ವ್ಯಕ್ತಿಯ ಆಗಮನ, ಹಿರಿಯರೊಡನೆ ವಾದವಿವಾದ, ಅಸಮಾಧಾನ ಕೊಂಚ ಎಚ್ಚರ ತಪ್ಪಿದರೂ ಸಿಡಿದು ಹೋಗುವ ಭೀತಿ, ಅರಿತು ಮಾರತರಲಿ.

ಸದುವಕಾಶಕ್ಕಾಗಿ ಸಹನೆಯಿರಲಿ. ಲಕ್ಷ್ಮೀದೇವಿಯ ಆರಾಧನೆ ಒಳಿತು.

**ವೃತ್ತಿಕ ರಾಶಿ :** ಮೂಲದ ಮೂರು ತಿಂಗಳ ಕಾಲ ನಿಮ್ಮಣಿಕೆಯಂತೆ ಕಾರ್ಯ ಸಾಧನೆ. ಅನಂತರ ಎಲ್ಲಾ ಉಲ್ಲಾ ಹೊಡೆದೀತು. ಗುರುವಿನ ಅಲಿಕ್ಸಪೆ, ಹನ್ನೆರಡರ ಶನಿರಾಹು ತಿಕ್ತು ತೆಯಿಂದ ಆರೋಗ್ಯ ಹಾನಿ, ವೃತ್ತಿ ಬದಲಿ, ಆರ್ಥಿಕ ಚಿಂತೆ, ಮಯಾರ್ಥ ಕಳೆದರೂ ಮಾನವ್ಯಳಯಲೆಂಬ ಆಸೆ, ಪದೇ ಪದೇ ಪಯಣದ ಆಯಾಸ ವ್ಯಥೆ ದೇಹಶ್ರಮ. ದೈವದೇವಲಯಮೆಯಿರದು.

ವರ್ಷದಾದಿಯಲ್ಲಿ ಹಳೇ ಬಾಕಿ ಚಿಕ್ಕಾ ಆದೀತು. ಆದಾಯದ ಸೋತ ವರ್ಧಿಸಲಿದೆ. ನೆನಗುದಿಗೆ ಬಿದ್ದ ಕೆಲಸ ಕಾರ್ಯಗಳು ಚುರುಕು ಪಡೆದುಕೊಂಡಾವು. ಹಿರಿಯರೊಡನೆ ಏಕಚಿಂತಾಯ ಕಾರ್ಯಕ್ಕೆ ಇಂಚು ಕೊಡಲಿದೆ. ಮೇಯಲ್ಲಿ ಸೋದರರ ಸಹಕಾರ, ಕುಟುಂಬದಲ್ಲಿ ಪುತ್ರೋತ್ಪನ್ನ ಧರ್ಮ ಕಾರ್ಯಗಳ ಸಂಭ್ರಮವಿದೆ. ವಿದ್ಯಾರ್ಥಿಗಳಿಗೆ ವಿಜಯದ ಸಂತೋಷ ನಿರುದ್ಯೋಗಿಗಳಿಗೂ ಉದ್ಯೋಗ ಲಾಭದ ಅಭೀಷ್ಟ ಸಿದ್ಧಿಯಿದೆ. **ಜೂನ್**ನಲ್ಲಿ ಪ್ರವಾಸ ಯಾತ್ರಾದಿಗಳಿಂದ ಮನಸ್ಸಿಗೆ ಹರ್ಷ. ವಿವಹಾರಿ ಮಂಗಳ ಕಾರ್ಯಗಳ ನಾಂದಿ. ಚಿತ್ರೋದೇಕದಿಂದ ಯಾ ರಕ್ತ ದೋಷದಿಂದ ಗೃಹಿಣಿಗೆ ಅನಾರೋಗ್ಯ ಆಕಸ್ಮಿಕ ಅವಘಟನೆಗಳು ಕೂದಲೆಳೆಯಲ್ಲಿ ತಪ್ಪಿ ಹೋಗಿತು. ವಿದ್ಯಾರ್ಥ್ಯಾಸಕ್ತಾಗಿ ದೂರ ದೂರಿಗೆ ಹೋಗಬೇಕಾದ ಸ್ಥಿತಿ ಮಗಳನ್ನು. ವಿದೇಶಕ್ಕೆ ಕಳಿಸುವ ದುಮ್ಮಾನದ ತರಾತುರಿ ತಾಯಿಗೆ. ಕ್ರೀಡಾಪರಿಹಾರಿಗಳಿಗೆ ಜಯದ ಸಂತಸವಿದೆ. ಹೊಸ ಆಯಾಮದೊಡನೆ ಸ್ಥಿತಿಹೊಂದ ಕಾರ್ಖಾನೆಯ ಕಾರ್ಯ ಆರಂಭಗೊಂಡೀತು. **ಜುಲೈ**ಯಲ್ಲಿ ತಂದೆಗೆ ಅನಾರೋಗ್ಯ ವೈದ್ಯಕೀಯ ಚಿಕಿತ್ಸೆ. ಕಛೇರಿ ಕೆಲಸದಲ್ಲಿ ಅಪವಾದ ಭಯ. ಸಾಲಿಗರ ಕಾಟ. ಕಫ ದೋಷ ಯಾ ಕರುಳು ಬೇನೆಯಿಂದ ಮನೆಯೊಡಲಿಗೂ ಆರೋಗ್ಯ ಹಾನಿಯಿದೆ. ತೋಟದ ಕೆಲಸದಲ್ಲಿ ಬೇಜವಾಬ್ದಾರಿಯಿಂದ ಅಥವಾ ಕಳಪೆನಿಂದ ನಷ್ಟ ಸಂಭವ. **ಆಗಸ್ಟ್**ನಲ್ಲಿ ಆಸ್ತಿ ವಿವಾದ ಯಾ ಬಾಡಿಗೆ ಕಲಹಕ್ಕಾಗಿ ನ್ಯಾಯಾಲಯ ಗಮನ. ಸಣ್ಣಪುಟ್ಟ ವಿಚಾರಗಳಿಗೂ ಸಿಬ್ಬಕಿಸುತ್ತರದ ಸರದಿ ಮನೆಯವಳದು. ನೆರೆಹೊರೆಯವರೂ ಕಾಲ್ಪೆರದು ಜಗಳ ತೆಗೆದಾರು. ಗೃಹನಿರ್ಮಾಣದಂತಹ ಮಹತ್ಕಾರ್ಯಕ್ಕೆ ವಿಫ್ಲ ಪರಂಪರೆ. ಸಪ್ತಂಬರ್ನಲ್ಲಿ ಅನಾವಶ್ಯಕ ಸಂಚಾರದಿಂದ ದೇಹಾಯಾಸ. ಮಿತ್ರ ಸಹಾಯಕ್ಕಾಗಿ ಯಾಚನೆ. ಪುತ್ರೋದಯ, ಚಲನಚಿತ್ರ ಮುಂತಾದವುಗಳ ವೃತ್ತಿಯವರಿಗೆ

ಹೇರಳ ಧನಹಾನಿಯಿದೆ. **ಅಕ್ಟೋಬರ್**ನಲ್ಲಿ ಪ್ರಾಣಾರ ಮಹಿಮಾಟುಗಳಲ್ಲಿ ನಷ್ಟ ಭರಿಸಲಾಗದೇ ಮುಚ್ಚುವ ಯಾ ಬದಲಾಯಿಸುವ ಕಾಲ. ವಿಲಾಸಿ ವಸ್ತುಗಳ ಮಳಿಗೆಗಳಲ್ಲಿ ಲಾಭಾಂತ ಕಡಿಮೆ. ಮಕ್ಕಳ ಆಟಕ್ಕೆ, ಕ್ರೀಡಾ ಜಗತ್ತು, ಸೈನ್ಯ ವಿಭಾಗ, ಆರಕ್ತ ಇಲಾಖೆಗಳಂತವುಗಳ ವೃತ್ತಿಯವರಿಗೆ ಅಭಿವೃದ್ಧಿಯಿಲ್ಲದರೂ ತೊಂದರೆ ಕಡಿಮೆ. **ನವೆಂಬರ್**ನಲ್ಲಿ ಬಂಧುಗಳ ಅಸಹಕಾರ, ಬ್ಯಾಂಕಿಂಗ್ ವ್ಯವಹಾರದಲ್ಲಿ ಅವಮಾನಕರ ಪ್ರಸ್ತಂಗವಿದೆ. **ಡಿಸೆಂಬರ್**ಯಲ್ಲಿ ಮಗಳಿಗೆ ಪುತ್ರೋತ್ಪನ್ನದ ಶುಭ ವಾರ್ತೆ, ಹೊಸ ಗೃಹೋಪಕರಣಗಳು ಮನೆ ತುಂಬಿಸಲಿವೆ. **ಜನವರಿ**ಯಲ್ಲಿ ನಂಟರಿಷ್ಟರ ಆಗಮನ ನೂತನ ಸಂಬಂಧದ ಬಗೆಗೆ ಮಾತುಕತೆ ನಡೆದೀತು. **ಫೆಬ್ರವರಿ**ಯಲ್ಲಿ ಮಾತೆಗೆ ಅನಾರೋಗ್ಯ ಚಿಂತೆ ಚಿಕಿತ್ಸೆ ಆಸ್ಪತ್ರೆ ದರ್ಶನ. **ಮಾರ್ಚ್**ನಲ್ಲಿ ಬಿಡುಬಿಡದ ಕೆಲಸ ಕಾರ್ಯಗಳಿಂದಾಗಿ ಚಿಂತೆ ಬೇಸರ. ವರ್ಷದ ಕೊನೆಯಲ್ಲಿ ದೇವತಾ ಕಾರ್ಯ, ಶುಭ ನಿರೀಕ್ಷೆ, ಅಂಜನೇಯನ ಅನುಗ್ರಹಕ್ಕಾಗಿ ಪ್ರಾರ್ಥಿಸಿರಿ.

**ಧರ್ಮ ರಾಶಿ:** ವರ್ಷದಾರಂಭದಲ್ಲಿ ಶತ್ರು ಪೀಡೆಯಿಂದ ಕಾರ್ಯ ವೈಫಲ್ಯವುಂಟಾದರೂ ಅನಂತರ ಪೂರ್ವನುಗ್ರಹ ಚೆನ್ನಾಗಿದ್ದು ಎಣಿಕೆಯಂತೆ ಕಾರ್ಯ ಸಾಧನೆಯಾಗಿ ಹರುಷವೆನಿಸಿತು. ಮಿತ್ರ ಸಹಾಯ, ಅಪ್ಪೋಷ್ಣರ ಸ್ತುತಿ, ಓತಪೋಷಣೆ ಧನಾಗಮನಗಳಿಂದ ಯೋಜನೆಗಳೆಲ್ಲ ಹಾಗುವಾಗಿ ಶುಭ ಸುಖಾನುಭವೊತಿಯಿದೆ. ಗುರುಕುಟುಂಬದ ಜಗಳಲಬಹುದೆನಿಸಿತು. **ಏಪ್ರಿಲ್**ನಲ್ಲಿ ಹಳೇ ವೈರಿಯ ವಿರೋಧ ಹಣದ ಹೊಳೆಹರಿಸಿತು. ಸಹನೆಗೆಡದಿರಿ. ಜಯನಿಮ್ಮದೇ. ಮೇಯಲ್ಲಿ ಸ್ವಾನುಮಾನ ಲಾಭವಿದೆ. ನೌಕರಿ ವರ್ಗಕ್ಕೆ ಮುಂಬಡಿಯ ಕಾಲ. ಹೊಸದಾಗಿ ಉದ್ಧಿಸಿಯಲ್ಲಿ ತೊಡಗುವವರಿಗೆ ಮನ್ನಣೆ, ಪುರಸ್ಕಾರ, ಪ್ರೋತ್ಸಾಹ ಅಭಿಸಲಿದೆ. ಕಷ್ಟವೆನಿಸುವ ಕೆಲಸಗಳೂ ಹೂವೆತ್ತಿರಂತೆ ಸುಲಭ ಸಾಧ್ಯವಾದೀತು. ಆದರೆ ಗಣಿಬಿಡಿ ಬೇಡ. ಹಿರಿಯರ ಆಪ್ತ ಸಲಹೆಗೆ ಕಿವಿಗೊಡಿ ಅದು ನಿಮ್ಮ ದಂಧೆಗೆ ಪೂರಕವಾಗಲಿದೆ. ಜೂನ್ನಲ್ಲಿ ಯೋಜನೆ ಸ್ಥಿರ ರೂಪ ಪಡೆಯಲಿದೆ. ಕಾರ್ಯ ಪ್ರಸ್ತುತರಾಗಿ. 'ಸಾಹಸೇ ಶ್ರೀ ಪತಿವಸತಿ' ಎಂದರು. ಪ್ರಾಮಾಣಿಕ ಪ್ರಯತ್ನಕ್ಕೆ ದೈವ ಸಹಾಯವಿದೆ. ವಿದ್ಯೆಗಾಗಿ ಎಣಿಸಿದಂತೆ ಅವಕಾಶ ಸಿಗಲಿದೆ. ನೂತನ ವೃತ್ತಿಗೆ ಸೂಕ್ತ ಕಾಲವಿದೆ. ಧರ್ಮ ಕಾರ್ಯಗಳು, ಮಂಗಳಮಯ ಮಾತುಕತೆಗಳು ಶುಭೋದಾರ್ಕವನ್ನು ಸೂಚಿಸಲಿವೆ. ಜುಲೈಯಲ್ಲಿ ಅಡೆತಡೆಗಳ ಜೊತೆಯಲ್ಲೇ

ಹೋರಾಟ ಸಾಗಲಿದೆ. ಸರಕಾರೀ ಕಾರ್ಯಭಾರಕ್ಕೆ ಪ್ರತಿಪಾಟಿಯಾಗಿ ಮಕ್ಕಳ ಮುಂದುವರಿದ ವಿದ್ಯಾಭ್ಯಾಸಕ್ಕೆ ಧನ ಹೊಂದಾಣಿಕೆಯ ಪ್ರಯತ್ನ, ಜೊತೆಗೆ ಸಾಲಿಗರ ಕಾಲಿ: 'ವಾಣನ ಹೊಟ್ಟೆಗೆ ಕಾಸಿನ ಮಜಿಗೆಯೆಂಬಂತೆ ಇದ್ದ ಆದಾಯ ಹರಿದು ಹಂಚುವ ಯತ್ನ, ಆದರೂ ಜಯ ನಿಮ್ಮದೇ.

**ಆಗಸ್ಟ್‌ನಲ್ಲಿ** ಕಟ್ಟಡದ ಕೆಲಸ ಆರಂಭವಾಗಿದೆ. ವ್ಯಾಪಾರ ವ್ಯವಹಾರ ಉತ್ತಮವಿದೆ. ವಿದ್ಯಾರ್ಥಿಗಳಿಗೆ ಶ್ರಮಾನುಕೂಲ ಫಲ ದೊರಕು ಸಂತಸವಿದೆ. ಆದರೆ ಹಿರಿಯರೊಬ್ಬರಿಗೆ - ತಂದೆಗೆ ಇಲಖೆಯು ಆರೋಗ್ಯ ಸಂಬಂಧವು. ದೀರ್ಘಕಾಲಿಕ ತೊಂದರೆ ಕಾಣಿಸಿತು. ಕೊಟೀ ವ್ಯವಹಾರದಲ್ಲಿ ಜಯವಿದೆ. ಸದ್ಬಂಬಲಾನ್‌ನಲ್ಲಿ ಹೂ, ತರಕಾರಿ, ಹಣ್ಣು ಹಂಪಲು ವ್ಯಾಪಾರಿಗಳಿಗೆ ಒಳ್ಳೆ ಲಾಭಾಂಶವಿದ್ದು ಅಭಿವೃದ್ಧಿ. ತೈಲ ಪದಾರ್ಥ, ಹಾಲು ಹೈನು ವ್ಯಾಪಾರ ಏರುಗತಿ ಕಂಡಿತು. **ಅಕ್ಟೋಬರ್‌ನಲ್ಲಿ** ಲೋಹ-ಚಿನ್ನ ಬೆಳ್ಳಿ ರತ್ನ ವ್ಯವಹಾರದಲ್ಲಿ ಹಣ ತೊಡಗಿಸಿರಿ ಪ್ರಗತಿಯಿದೆ. ಆಟೋಟಿಗಳಲ್ಲಿ ವಿದ್ಯಾರ್ಥಿಗಳ ಕೌಶಲ ಸಫಲವೆನಿಸಿತು. **ನವೆಂಬರ್‌ನಲ್ಲಿ** ಜ್ವರ ಬಾಧೆ, ಶತ್ರು ಪೀಡೆ, ಹಳೇ ಜಗಳ ಕಿರಿಕಿರಿ ಮಾಡಲಿದೆ. ನೂತನ ಗೃಹ ನಿರ್ಮಾಣದವರಿಗೆ ಅಡ್ಡಿ ಆತಂಕಗಳ ಸಾಲು, ಡಿಸೆಂಬರ್‌ನಲ್ಲಿ ಕೆಲಸಗಾರರ ಸಮಸ್ಯೆ ರಕ್ಷಣಾ ಇಲಾಖೆಯಲ್ಲಿ ತೊಂದರೆ ರಾಜಕೀಯದಲ್ಲಿ ಪದೋನ್ನತಿ. **ಜನವರಿಯಲ್ಲಿ** ಮೂರು ತಿಂಗಳ ಕಾಲವಿದ್ದರಿಂದಲೂ ಯಶಸ್ವಿ. ವರ್ಷದ ಕೊನೆ ಗೃಹದ ಸಮಸ್ಯೆ ಬಗೆಹರಿದು ಸುಖ ತರಲಿದೆ. ದೇವ್ಯಾರಾಧನೆ ಸುಖ ಸಮೃದ್ಧಿಗೆ ದಾರಿ.

**ಮಕರ ರಾಶಿ :** ಆರಂಭದಲ್ಲಿ ಆನಾಯ ಜಿನ್ನಾಗಿದ್ದರೂ ಸಂಚಿಯ ಬಿಸಿಲಿನಂತೆ ಕ್ರಮೇಣ ಅವನತಿಯ ಸ್ಥಿತಿಯಿದೆ. ಹತ್ತರ ಶನಿರಾಹುಗಳಿಂದ ಎಷ್ಟು ಬಂದರೂ ಸಾಲದೆಂಬಂತಹ ಧನದಾರಿದ್ದು, ಐದು ಆರರ ಗುರುಚಾರರಿಂದ ಹಣದ ಶಾಗಾದೆ. ವೈರಿಗಳ ವಿದೇಶೀ ವರ್ಷದುದ್ದಕ್ಕೂ ಕಾರ್ಯ ವಿಫಲತೆಗೆ ಕಾರಣವಾಗಿ ನಿರಾಶಾಮಯದ ಉದ್ದೇಗವನ್ನುಂಟು ಮಾಡಿತು.

**ವಿಶ್ವಾಸನಲ್ಲಿ** ನಾಲ್ಕರ ಕವಿಯಿಂದ ವಾಹನ ಖರೀದಿಯಲ್ಲಿ ವಂಚನೆ ಯಾ ರಿಪೇರಿ ಕೆಲಸಕ್ಕಾಗಿ ಶ್ರಮ, ಹಣ ಹಾಳು, ಗೃಹದಲ್ಲಿ ಪರಸ್ಪರ ವೈರ ವಿಷಾದ ಛಾಯೆ. ತಾಯಿ ಮಕ್ಕಳೊಡನೆ ಪದೇ ಪದೇ ಭಿನ್ನಮತ

ಕಾಣಿಸಿತು. ಮೇಯಲ್ಲಿ ಬಂಧು ಸಮಾಗಮ. ಋಣಪರಿಹಾರವು ಹೊಸ ಸಾಲಕ್ಕೆ ಮಂಜೂರಾತಿ ಕೊಟ್ಟಿತು. ಆನಾಯಕ್ಕೆ ನೂತನ ಮಾರ್ಗವೊಂದು ಕಾಣಿಸಲಿದೆ. ಸೋದರ ಸಂಬಂಧಿಗಳ ಜೊತೆ ವ್ಯವಹಾರ ಒಪ್ಪಂದ. ಹಳೇ ಸಂಬಂಧಕ್ಕೆ ಹೊಸತನದ ಮೆರುಗು.

**ಜುಲೈಯಲ್ಲಿ** ವಿದ್ಯಾರ್ಜನನಾಗಿ ತಂಹಾರಿ ದೂರ ಪಯಣ. ಅರ್ಥಿಕ ಸಂಗ್ರಹದಲ್ಲಿ ಕ್ಷೇ, ದಾಯಾದಿ ಕಲಹ, ಯಾ ಸೋದರ ಮೂವಂದಿರ ಜೊತೆ ಭಿನ್ನಮತ. ಮಾತಿಗಿಂತ ಮಾನು ಚಿನ್ನ, **ಆಗಸ್ಟ್‌ನಲ್ಲಿ** ವಾಣಿಜ್ಯ ಬೆಳೆಗಳ ಅಭಿವೃದ್ಧಿಗಾಗಿ ಖರ್ಚು. ಕಛೇರಿ, ಉಕ್ಕು, ಪದಾರ್ಥ, ಪಾತ್ರೆ ಪಗಡಿಗಾಗಿ ಧನ ವಿನಿಯೋಗ. ದೇಹಾಯಾಸವಿದೆ. ಕೊಂಚ ಎಚ್ಚರಿಕೆ. ಪ್ರಯಾಣ ಕಡಿಮೆಯಿರಲಿ. ಆಂತರಿಕ ವಿಷಯಗಳ ಬಗ್ಗೆ ಗೆಳೆಯರೊಡನೆ ಗಂಭೀರ ಚಿಂತನೆಗೆ ಅವಕಾಶ. **ಸೆಪ್ಟೆಂಬರ್‌ನಲ್ಲಿ** ಪಿತೃಶ್ಲೋಷ ಬಾಧೆಯಿಂದ ಮನೆಯವಳಿಗೆ ಆರೋಗ್ಯ ಹಾನಿ, ಅಗ್ನಿ ಭಯ, ಮಗಳ ವಿದ್ಯಾಭ್ಯಾಸದ ಸಲುವಾಗಿ ಸಾಲದ ಯಶಾಚನೆ, ಕೆಲಸಗಾರರ ಮುಷ್ಟರ ಧಾರ್ಮಿಕ ಕಾರ್ಯಗಳೂ ವಿಘ್ನಗಳಿಂದಾಗಿ ಮುಂದುವರಿದಾವು. **ಅಕ್ಟೋಬರ್‌ನಲ್ಲಿ** ಶೇರು ಮಹಿವಾಟಿಗಳಲ್ಲಿ ಧನ ವಿನಿಯೋಗ. ನಷ್ಟವಂಟು ಮಾಡಿತು. ಹೆಂಡತಿಯ ತವರಿನಲ್ಲಿ ಆಕಸ್ಮಿಕ ಅವಘಡ, ಭೂ ಸಂಬಂಧವಾದ ಕಲಹ ಮಕ್ಕಳ ವಿದ್ಯಾಭ್ಯಾಸದಲ್ಲಿಯೂ ಪ್ರಗತಿ ಕುಂಠಿತ. ಗೆಡ್ಡೆ ಗಣಿಸು ವ್ಯಾಪಾರದಲ್ಲಿ ವ್ಯಾಪಾರಿಗಳಿಗೆ ಕಿಂಚಿತ್ ಧನ ಪ್ರಾಪ್ತಿ. ಕಟ್ಟಡ ಸಲಕರಣೆಗಳ ವ್ಯವಹಾರ ಚೇತರಿಕೆ ಕಂಡಿತು.

**ನವೆಂಬರ್‌ನಲ್ಲಿ** ಕೋಟೀನ ವ್ಯವಹಾರದಲ್ಲಿ ಸೋಲು, ಸ್ತ್ರೀ ಪೀಡೆ ಅಥವಾ ಗಂಡ ಹೆಂಡಿರಲ್ಲಿ ವಿರಸ, ಜಚ್ಚುಳಿಪೆಚಿನ ಸಂಭವ ಯಾ ಮೂಳೆ ಮುರಿತವೂ ಇದ್ದಿತು. ಹೈನು ವ್ಯವಹಾರದಲ್ಲಿ ದೊಡ್ಡ ನಷ್ಟವಾಗಿದೆ. **ಡಿಸೆಂಬರ್** ವೇಳೆಗೆ ಸರಕಾರೀ ಕಾರ್ಯಗಳಲ್ಲಿ ಚುರುಕು. ಜಯವೂ ಇದ್ದಿತು. ಧನವ್ಯಯ ಲೆಕ್ಕಿಸಬೇಡಿ. ಸೋದರನಿಗೆ ಧನ ಸಹಾಯ, ಹಾಳು ವ್ಯಸನಿಗಳಿಗೆ ಮಾರ್ಗದರ್ಶಿ ಕುತ್ತು ಬಂದವ ಸಂಭವ. ಅವಶ್ಯಕ ಸಂಚಾರರಿಂದ ಪರದಾಟಿ. ನೆರೆಹೊರೆಯವರೊಡನೆಯೂ ಅಸಮಾಧಾನದ ಪ್ರಸಂಗ ನಡೆದಿತು.

**ಜನವರಿಯಲ್ಲಿ** ಹಿರಿಯರ ಸಹಕಾರ ಅಶೀರ್ವಾದ ಬಲದಿಂದ ಕಾರ್ಯ ಸಾಧನೆ. ಪಾಲು

ಬಂಡವಾಳದಲ್ಲಿ ಆಶಾದಾಯಕಲಾಭ ನಿರೀಕ್ಷೆ. ವಾದ ವಿವಾದಗಳಲ್ಲಿ ತಾತ್ಕಾಲಿಕ ಅಪಜಯವಾದೀತು. ಮನೆಯೊಡತೆಯ ಸಲಹೆ ಆಪದ್ಧಂಧಮನಿಸೀತು. ಕ್ಷೈತ್ರವರಿಯಲ್ಲಿ ಮಕ್ಕಳ ಆರೋಗ್ಯ ಚಿಂತೆ. ಶತ್ರುಪೀಡೆಯಿಂದ ಜಯ ನಿರೀಕ್ಷೆ ವಿಫಲ. ಯಾತ್ರೆ, ಪ್ರವಾಸಾದಿಗಳೂ ನೆಮ್ಮದಿ ತರದು. ಕಸಪದಾರ್ಥ, ಲೋಹಪದಾರ್ಥ ವರ್ತಕರಿಗೆ ತೆರಿಗೆ ಅಧಿಕಾರಿಗಳ ಭೀತಿ ತಪ್ಪದು. ಮಾರ್ಚ್‌ನಲ್ಲಿ ಕೃಷಿ, ಪಶು ಇಲಾಖೆಯಿಂದ ಕೊಂಚ ಮಟ್ಟಿಗೆ ಲಾಭವಿದ್ದು ಶ್ರಮಕ್ಕೆ ತಕ್ಕ ಫಲವಲ್ಲ. ಕೈಗಾರಿಕೋದ್ಯಮಿಗಳಿಗೆ, ಕಮೀಶನ್ ವೃತ್ತಿಯವರಿಗೆ ಕೈಗೆ ಬಂದ ತುತ್ತು ಬಾಯ್ಗೆ ಬರದಂತಾದೀತು. ಎಪ್ರಿಲ್‌ನಲ್ಲಿ ಖಚುಗಳ ಬಗೆ ಹೆಚ್ಚಿ ನಿರಂತರ ಜಿಂತೆ ಕಾಡಲಿದೆ. ಒಟ್ಟಿನಲ್ಲಿ ಗ್ರಹಾನುಕೂಲಕ್ಕಾಗಿ ತ್ರಿಮೂರ್ತ್ಯಾರಾಧನೆ ನಡೆಸಿ, ಸುಖಾನುಭೂತಿ ಹುಟ್ಟಿಸಿಕೊಳ್ಳಿ.

**ಕುಂಭ ರಾಶಿ :** ಷಷ್ಠದ ಮೊದಲ ಮೂರು ತಿಂಗಳ ಕಾಲ ಗೌರವಾದರ ಸ್ಥಾನಮಾನ ಲಾಭ ಧನಯೋಗ ಚೆನ್ನಾಗಿದ್ದರೂ ಧಾರ್ಮಿಕ ನಡವಳಿಕೆಯಲ್ಲಿ ವಿಘ್ನ ಭಯ ಅನಂತರ ಧನದಾರಿದ್ದ ಧರ್ಮನಾಶ. ಶೀತಲ ವಿಶ್ವಾಸಗಳ ಕೊರತೆ, ಗುರುಹಿರಿಯರ ವಿರಹ, ಆಪ್ತೇಷ್ಟರ ವೈರ ಹಳೆ ಮತ್ತು ಹಲವಾರು ಎಡರು ತೊಡರುಗಳ ನಡುವೆ ಬಾಳು ಹಳಸೀತು. ಆದರೂ ವಿಮೇಚನೆಯ ಕೈಗೆ ಬುದ್ಧಿ ನೀಡಿದಲ್ಲಿ ವಿಶೇಷ ಸಮಾಧಾನವಿದೆ.

**ಎಪ್ರಿಲ್ ಉತ್ತರ ಭಾಗದಲ್ಲಿ ಬಂಧು ಕ್ಷೇತ್ರದ ಹಳೇ ನೆನಪುಗಳ ಸುರುಳಿ ಬಿಚ್ಚಿಕೊಂಡೀತು.** ವಿತರಿಸಿದ ಹಣ ಸ್ವಶಾಸಕ್ಕೆ ಹೋದ ಹಣದಂತೆ ಅಸೆಬಿಡಿ. ಹೊಸ ಹೊಸ ಯೋಜನೆಗಳಿಗೆ ಹೆಚ್ಚಿನ ಗಮನ ಬೆಡ. ಇದ್ದರೂ ಕಷ್ಟ ಇಲ್ಲದಿದ್ದರೂ ಕಷ್ಟವೆಂಬಂತೆ ನಾಲ್ಕು ಕಾನು ನಿಮ್ಮೈರುವುದೇ ಅಸೂಯೆಗೆ ಕಾರಣವೆನಿಸಿತು. ಮೇ ತಿಂಗಳಲ್ಲಿ ಶತ್ರುವಿನ ಪ್ರಭುಲವಾದ ವಿರೋಧದೊಡನೆಯೇ ಉನ್ನತಿ, ಸ್ಥಾನಲಾಭವಿದೆ. ಅಧಿಕಾರಿಗಳಿಗೆ ಮುಂಬಯಿಗ್ಗೆ ಅವಕಾಶ. ಹಳೇ ಬಾಕಿ ಆಗಮನದ ನಿರೀಕ್ಷೆ-ವರ್ತಕ ಜನರಿಗೆ ಅದ್ವೈ ವ್ಯಸನಿಗಳಿಗೆ ಉತ್ತಮ ಯಶಸ್ಸು ಪಾಟಿಗೆ ಅವಕಾಶ. ನೌಕರ ವರ್ಗಕ್ಕೆ ಮರ್ಗಾವಣೆಯ ಸೂಚನೆ. ಆದರೆ ಅದು ಸಿಹಿ ಸುದ್ದಿಯೆನಿಸಿತು. ಜೂನ್‌ನಲ್ಲಿ ಆಗಸ್ಟ್ ಆಗಲೇಬೇಕಾದ ಕಾರ್ಯಕ್ಕೆ ವೈರಿಗಳಿಂದಾಗಿ ತಡೆ ಬಂದೀತು. ಗೃಹ ನಿರ್ಮಾಣದಂತಹ ಮಹತ್ಕಾರ್ಯಗಳಿಗೂ ವಿಘ್ನ ಪರಂಪರೆ. ಪಕ್ಕದ ಮನೆಯವ ನೀರು - ದಾರಿ ಹಣದ ವ್ಯವಹಾರ-ಮಕ್ಕಳ ಜಗಳ - ಯಾವುದೇ ನೆಪಕ್ಕಾಗಿ ಕಿರಿ ಕಿರಿ ಮಾಡಿಯಾನು. ಮನೆಯಲ್ಲಿ ಜ್ವರಾದಿ ಭೀತಿ, ಚಿಕಿತ್ಸೆಗಾಗಿ ಖರ್ಚು.

ಮಗನ ವಿದ್ಯೆ ಯಶಸ್ವೀ ಮುಕ್ತಾಯ ಕಾಣಲಿದೆ. ಆದರೆ ವೃತ್ತಿಗಾಗಿ ಧನವಂಚನೆ, ಆಪ್ತೇಷ್ಟರ ಸಹಕಾರ ಅನಿವಾರ್ಯ. ಜುಲೈಯಲ್ಲಿ ಹಿರಿಯರ ಧಾರ್ಮಿಕ ಕಾರ್ಯಗಳಿಗೆ ತಡೆ. ಆಕಸ್ಮಿಕ ಅಶೌಚದ ಬಾಧೆ. ನಂಟರಿಷ್ಟರೊಳಗೆ ಬಂಧುತ್ವದ ಸಂಬಂಧದಲ್ಲಿ ಮನಸ್ಸಾಪ್ತ, ನಿರುದ್ಯೋಗಿಗಳಿಗೆ ತಾತ್ಕಾಲಿಕ ವೃತ್ತಿ ಲಾಭವಿದೆಯಾದರೂ ಶೂನ್ಯ ಸಂಪಾದನೆಗೆ ಆಗಸ್ಟ್‌ನಲ್ಲಿ ಸೋದರ ವರ್ಗಕ್ಕೆ ಅನಿಷ್ಟ. ಅಧಿಕ ಸಹಾಯ, ತಾಯಿಗೆ ಕಫಜಾಧ, ನವರಂಪತಿಗಳಿಗೆ ಪುತ್ರ ಲಾಭದ ಸಂತೋಷ. ಪಾರ್ಟಿನರ್ ತಿಪ್ಪಿನ ವೃತ್ತಿಯಿಂದ ಧನಾಗಮನವಿದೆ. ಸಪ್ಟೆಂಬರ್‌ನಲ್ಲಿ ಪ್ರಯಾಣ, ಯಾತ್ರೆಯೂ ಇದ್ದೀತು. ವಿದೇಶವಾಸದ ಅನುಭವ ಕೆಲವರಿಗಾದರೆ ಆಕಸ್ಮಿಕ ಧನ ಲಾಭದ ಸಂತಸ ಉಳಿದವರಿಗೆ ಸರಕಾರೀ ಅಧಿಕಾರಿ ವರ್ಗಕ್ಕೆ ಮುಂಬಯಿ ಸಹಿತ ಮರ್ಗಾವಣೆಗೆ ಅವಕಾಶ. ಅಕ್ಟೋಬರ್‌ನಲ್ಲಿ ಧಾನ್ಯ ವ್ಯಾಪಾರಿಗಳಿಗೆ ಮೂಲ ಧನ ನಷ್ಟ ಸಂಚಾ ದಿನವತ್ತಿಯರಲ್ಲಿ ಕಿಂಚಿತ್ ಲಾಭ. ಜೇನು, ಪಶು, ಕೃಷಿ ಇಲಾಖೆಯಿವು. ಸಾಮಾನ್ಯ ಸ್ಥಿತಿ ಕಾಯ್ದುಕೊಂಡಾರು. ಪತ್ರಕರ್ತ, ಸಾಹಿತಿ, ರಾಜಕೀಯ ಕ್ಷೇತ್ರದಲ್ಲಿ ಅಪವಾದ ಅಪಮಾನಗಳ ಸರಮಾಲೆ.

**ನವೆಂಬರ್‌ನಲ್ಲಿ ಧನಾಗಮನವಿದ್ದರೂ ಮಗಳ ವಿದ್ಯಾಭ್ಯಾಸಕ್ಕೆಲ್ಲಾ ಆಸ್ತಿ ಖರೀದಿಗೋ ದೊಡ್ಡ ಮೊತ್ತ ವಿನಿಯೋಗವಾಗಲಿದೆ. ತಂದೆಗೆ ಶುಶ್ರುಷೆಗಾಗಿ ಖರ್ಚು, ಬಂಧುಗಳಲ್ಲಿ ಧರ್ಮ ಕಾರ್ಯಗಳಿಗೆ ಸಹಾಯ.**

ಮಿತ್ರರೂ ಸಹಾಯ ಕೇಳಿಯಾರು. ಡಿಸೆಂಬರ್‌ನಲ್ಲಿ ದೂರ ಪ್ರಯಾಣದ ಚಿಂತೆ. ಮಗನಿಗೆ ಸ್ಥಾನಪಟ್ಟಿ ಯೋಗ, ಮಹಿಳೆಯರಿಗೆ ಆರೋಗ್ಯದ ಕೊರತೆ, ಚಿಕಿತ್ಸೆ, ಕೃಷಿಯಲ್ಲಿ ಬಾಧೆ. ಧನ ಹಾನಿ. ಅಧಿಕಾರಿ ವರ್ಗಕ್ಕೆ ನೌಕರರೊಡನೆ ವಿರಸ ವಿರೋಧ ವಿಕೋಪಕ್ಕೆ ಹೋದೀತು. ಎಚ್ಚರಿಕೆ ಆಗತ್ಯ.

**ಜನವರಿ ಮಾಸವು ಶುಭ ಕಾರ್ಯಕ್ಕೆ, ಹಂಚಿಕೆ ಹಾಕುವ ಕಾಲ. ಜೊತೆಗೆ ವಿರೋಧಿಯೂ ತಡೆಗಾಲು ಹಾಕಿಯಾನು. ಧೈವ ಸಹಾಯವಿದೆ ಹೆದರಬೇಕಾಗಿಲ್ಲ. ಹಿರಿಯರ ಮನಸ್ಸಲ್ಲಿ ಅಕಾರಣ ದ್ವೇಷ ತರೆಯತೀತು. ಉಪಾಯವಾಗಿ ನಿವಾರಿಸಿ, ಘೆಟುವರಿಯಲ್ಲಿ ನೂತನ ಗೃಹ ನಿರ್ಮಾಣನ ಪರ್ವಶ, ವಿವಾಹದ ಮಾತುಕತೆಯೂ ಇದ್ದೀತು. ತಾತ್ಕಾಲಿಕ ವೃತ್ತಿ ನಿರತರಿಗೆ ಹೊಸ ದಕ್ಕೆ ಬದಲಾಯಿಸುವ ಕಾಲವಿದು. ಮಾರ್ಚ್‌ನಲ್ಲಿ ಮಂಗಳ ಕಾರ್ಯ ನೆರವೇರೀತು. ಸ್ಥಾನಪಟ್ಟಿ, ಯಶಸ್ಸಿದೆ. ಎಪ್ರಿಲ್‌ನಲ್ಲಿ ಧರ್ಮ ವಿಹತಿಯಿದೆ. ಆದರೂ ಧನಾಗಮನ ಕಿಂಚಿತ್ ನೆಮ್ಮದಿ ತರಲಿದೆ. ದೇವ್ಯಾರಾಧನೆ ಉತ್ತಮ.**

<p><b>ವಿವರಣೆ :</b> ಅಷ್ಟಮ ಶನಿಕಾಟ ಇನ್ನೂ ಬಿಟ್ಟು, ಜೊತೆಗೆ ದೈವಹೂಲುಮಗೂ ಸಂಚಕಾರ. ಅಪಘಾತಾದಿ ವಿಪತ್ತರಂಪರೆ ದುಃಖದೊಡಲಿನ ಉಂಟುನ್ನು ಹೆಚ್ಚಿಸಿತು. ಧನ ದಾರಿದ್ರ್ಯ ಕುಟುಂಬ ಕಂಪ. ಆರೋಗ್ಯ ಹಾನಿ ಒಂಕೇ ಎರಡೇ ಎಲ್ಲ ಸೇರಿ 'ವಿಪದ್ವಿಪದಮುನುಬಾಧಾತ್' ಹುಣ್ಣಿನ ಮೇಲೆ ಬರೆಯಿಳಿದುತಾರಿತು. ಈ ವರ್ಷದ ಕಾಲಗತಿ. ಆದರೂ ಆಗಾಗ್ಗೆ ಅಮಾವಾಸ್ಯೆ ರಾತ್ರಿಯ ತಾರಿಯಂತೆ, ಸುಖದ ಬೆಳಗಿನ ಹೊಳೆತು ಆಶೆಯ ಕುಡಿಯೊಡೆಯಲು ಸಹಕಾರವಿತ್ತಿತು.</p> <p><b>ವಿಶ್ವಿತ್</b> ತಿಂಗಳ ಉತ್ತರ ಭಾಗದಲ್ಲಿ ಹಳೇ ರೋಗ-ಕೃಷ್ಣ-ಜ್ವರಾದಿ ಬಾಧೆಗಳು ಮರುಜೀವ ಪಡೆದಾವು. ಸಾಲ ಕೊಟ್ಟವರೂ ಶೂಲವಂ ಎರಗಿಯಾರು. ಒಳ್ಳೆಯ ಕಾರ್ಯಕೃಷ್ಣ ವಿಘ್ನ ಭಯ. ಮನೆಯಲ್ಲಿ ಗೃಹದೊಡತಿಗೂ ಆಪತ್ತು. <b>ಮೇ</b> ತಿಂಗಳಲ್ಲಿ ಇದ್ದ ಕೆಲಸವೂ ಕೈ ತಪ್ಪುವ ಭಯ. ವೃತ್ತಿಗಳ ಕೈ ಮೇಲಾದಿತು. ಜೊತೆಗೆ ಆಕಸ್ಮಿಕ ವಾಹನ ಅಪಘಾತ - ತಪ್ಪು ನಿಮ್ಮದಲ್ಲವಾದರೂ - ಕಷ್ಟ ತಪ್ಪದು. ವಿದ್ಯಾರ್ಥಿಗಳ ಜಾಣ್ಮೆಗೂ ಪರಿಣಾ ಕಾಲ. ಪಯತ್ನವೊಂದೇ ಸಾಲದು. ವಿಧಿ ವಿಪರೀತವಾದರೆ ಹಗಲೂ ರಾತ್ರಿಯನಿಸಿಲೆಂಬುದರ ಪ್ರತ್ಯಕ್ಷತೆ. ದೈವ ಮುನಿಯದಿರಲಿ. <b>ಜೂನ್</b>ನಲ್ಲಿ ವೃತ್ತಿಯಲ್ಲಿ ಅಧಿಕಾರಿ ವರ್ಗದ ಹಿಂಸೆ ಅನಾದರ ಮಾನಸಿಕ ಚಿಂತೆ - ಮಗಳ ವ್ಯಾಸಂಗದ ಬಗ್ಗೆ - ಜೊತೆಗೆ ಮಾನವ ಬಗೆಗೂ. ಗಂಡ ಹೆಂಡಿರಲ್ಲೇ ವಿರಸ. ಗೃಹದಲ್ಲಿ ಇಲ್ಲಗಳ ಸದಮಾಳಿ. ಮಡದಿಗೆ ಮನದಲ್ಲೇ ಸಂತಯ ಪ್ರವೃತ್ತಿ ಕಾಣಿಸಿತು. ಚಿಂತೆ ಹೆಚ್ಚಾದಾಗ ಹಾಳು ಮಿತ್ರರೂ ಜೊತೆಗೂಡಿಯಾರು. ಹಣದ ಚಿಂತೆ - <b>ಜುಲೈ</b>ಯಲ್ಲಿ ಕಾರ್ಯ ಕ್ಷೇತ್ರದಲ್ಲಿ ಸ್ಥಾನಲಾಭವಿದೆ. ಧನಾನುಕೂಲವೂ ಸಾಕಷ್ಟಿದೆ. ಆದರೆ ಹಿರಿಯರೊಬ್ಬರಿಗೆ ಅನಾರೋಗ್ಯ ಸಂಚಾರ ಸ್ವಂತ ಕೆಲಸ. ಕಛೇರಿಯ ಕೆಲಸ ಎರಡೂ ಪ್ರಯಾಣವನ್ನು ಧ್ವಂಸಗೊಳಿಸಿತು. ಪ್ರಯಾಣ - ಅದು ನಿಮಗಾಗದು. ಆದರೂ ಅನಿವಾರ್ಯ. ಆರೋಗ್ಯ ಹಾನಿಗೆ ದಾರಿ. <b>ಆಗಸ್ಟ್</b>ನಲ್ಲಿ ವಿದ್ಯಾಪ್ರಗತಿಯಿದೆ. ವಾಣಿಜ್ಯ ವೃತ್ತಿಯವರಿಗೆ ದೊಡ್ಡ ಮೊತ್ತದ ಹಣ ಹೂಡಿಕೆ ಒಳ್ಳೆಯದಲ್ಲ. ಲೋಹ ವ್ಯವಹಾರದಲ್ಲಿ ಅಷ್ಟೇನೂ ನಷ್ಟವಿಲ್ಲ. <b>ಸೆಪ್ಟೆಂಬರ್</b> ತಿಂಗಳಲ್ಲಿ ಹಳೇಬಾಕಿ ವಸೂಲಿಯಾದಿತು. ಕೃಷಿಕಾರ್ಯಕ್ರಮ ವಿಘ್ನದಿಂದಲೇ ಜಯವಿದೆ. ನೂತನ ವೃತ್ತಿ ಲಾಭ ಶಂದಿತು. ಆದರೆ ಆಕಸ್ಮಿಕ ಮಾರ್ಗವಣಿ ಯಾ ಉದ್ಯೋಗ ಸ್ಥಗಿತ. ಬದಲಾವಣೆ ಅನಿವಾರ್ಯವೆನಿಸಿತು.</p>	<p><b>ಅಕ್ಟೋಬರ್</b>ನಲ್ಲಿ ಅಳುಕಾಳುಗಳೊಡನೆ ತಣದ ತರವಲ್ಲ ಸ್ಥಾನಭ್ರಂಶೆಯೋಗ ಸ್ವಲ್ಪ ಎಚ್ಚರ ತಪ್ಪಿದರೂ ನಡೆದಿತು. ಪತ್ನಿಗೆ ಚಿನ್ನಾಭರಣಗಳ ಸುಯೋಗವಿದೆ. ಧನಾಗಮನ ಚಿನ್ನಾಗಿದ್ದರೂ ವಿತರಣೆಯ ದಾರಿ ಅನೇಕ ಕವಲುಗಳಿದ್ದುದ್ದು ಸಂಗ್ರಹವೆನಿಸದು. ನವಂಬರ್‌ನಲ್ಲಿ ಕಾರ್ಯತತ್ಪರತೆಗೆ ಕೀರ್ತಿಯಿದೆ. ಸಂತತಿ ಕ್ಷೇತ್ರ, ಮನಸ್ಸಿಗೆ ಬೇಸರ. ನೂತನವಾಗುವ ಖರೀದಿಯಲ್ಲಿ ಲಾಭ. ತಂದೆ ಮಕ್ಕಳೊಳಗೆ ಅಸ್ತಿ ವಿವಾದ ವಿರೋಧ - ವೈದ್ಯ ಗೆಳೆತನದಲ್ಲೂ ಸಹೋದರನೂ ಪ್ರತಿಕೂಲವೆನಿಸಿಯಾನು. <b>ಡಿಸೆಂಬರ್</b>ನಲ್ಲಿ ತಾಯಿಗೆ ಅನಾರೋಗ್ಯ ಸಂಭವ. ಬಂಧು ವರ್ಗದಲ್ಲಿ ಆಕಸ್ಮಿಕ ಅವಘಟ. ಹಣ ನೀರಿನಂತೆ ಖರ್ಚಾದೀತು. ಉದ್ಯೋಗ ಹುಡುಕ ಹೋರಾಟವರಿಗೆ ನಿರಾಶೆಯ ಕಾಲ. ಜನವರಿಯಲ್ಲಿ ಹೊಸ ಸಂಬಂಧವೊಂದು ಮುಂದು ಬಿಡಿತು. ಮನದನ್ನೆಯ ಮೂತು ಸ್ವೀಕಾರವಾಗಲಿ. ಮರ್ಯಾದೆ ಹೋದರೂ ಮಾನ - ಅದು ಎರಡಕ್ಕರದ್ದಲ್ಲವೇ? ಉಳಿದೀತು.</p> <p><b>ಫೆಬ್ರವರಿ</b>ಯಲ್ಲಿ ಧನ ಚಿಂತೆ ತುಸು ಕಡಿಮೆಯಾಗಲಿದೆ. ಆದಾಯಕ್ಕೆ ನೂತನ ಮಾರ್ಗ ಗೋಚರಿಸಿತು. ವಾಣಿಜ್ಯದಿಂದ ಲಾಭ ದೊರಕಲಿದೆ. ಶೇರು ವಹಿವಾಟು ಪ್ರಗತಿ ಕಂಡಿತು. <b>ಮಾರ್ಚ್</b>ನಲ್ಲಿ ಆರೋಗ್ಯದ ಅಗಮನ. ಹೊಸ ಸಂಬಂಧದ ಅವಿಚ್ಛಾದ ರಾಜಕೀಯದಲ್ಲಿ ಪರಿವರ್ತನೆಯ ಹಾದಿಯಲ್ಲಿ ಆಶಾಕಿರಣ. ಸುಖಭಾಗ್ಯೋದಯದ ನಿರೀಕ್ಷೆ ಲಾಭ ಶಂದಿತು. <b>ಏಪ್ರಿಲ್</b>ನಲ್ಲಿ ಕಷ್ಟಕೋಟಲೆಗಳ ನಡುವೆ ಸುಖಾನುಭೂತಿ ಸಹ್ಯವೆನಿಸಿತು.</p> <p style="text-align: center;"><b>ಶುಭಂ ಭೂಯಾತ್</b> <b>ಸರ್ವೇ ಜನಾಃ ಸುಖಿನೋಭವಂತು</b></p>
--	---

ಸೂಚನೆ: ಮುಹೂರ್ತಗಳು ದ್ವೈಚಂಚಂಗಾನುಸಾರಿಯಾಗಿವೆ. 'ಪಂ' = ಪಂಚಕ ದೋಷ 'ದಿ' = ದಿನತ್ರಯ, 'ಪು' = ಪುರೋಷ, ಮು= ಮುದ್ದಮು ಮುಹೂರ್ತ. ಪಂಚಹಾದಿ ದೋಷಕ್ಕೆ ಸೂಕ್ತದಾನ, ದಿನತ್ರಯ ವೈಷ್ಣವರಿಗೆ ನಿಷಿದ್ಧ ಪ್ರದೋಷ ಅಥವಾಯನರಿಗೆ ತ್ಯಾಜ್ಯ, ಅನಿವಾರ್ಯ ಸಂದರ್ಭದಲ್ಲಿ ಮಾತ್ರ ಮುದ್ದಮು ಮುಹೂರ್ತ ಗ್ರಾಹ್ಯ.	27	ಫಲಾಹಿ ಕೃಷ್ಣ	೩	ಚಂದ್ರ	ಮೂಲ	10.50	ಕರ್ಕ	9	ಭಾದ್ರಪದ ಶುಕ್ಲ	೪	ಚಂದ್ರ	ಸ್ವಾತೀ	8.35	ಕನ್ಯಾ
	29	ಫಲಾಹಿ ಕೃಷ್ಣ	೫	ಬುಧ	ಶ್ರವ	11.30	ಸಿಂಹ	11	ಭಾದ್ರಪದ ಶುಕ್ಲ	೬	ಬುಧ	ಆನೂ	10.30	ತುಲಾ
	31	ಫಲಾಹಿ ಕೃಷ್ಣ	2	ಗುರು	ಧನಿ	9.40	ಕರ್ಕ	13	ಭಾದ್ರಪದ ಶುಕ್ಲ	೮	ಶುಕ್ರ	ಮೂಲ	10.20	ತುಲಾ
	2	ಫಲಾಹಿ ಕೃಷ್ಣ	೯	ರವಿ	ಉಷಾಧ್ರು	8.35	ಮಿಥುನ	6	ಆಶ್ವಯುಜ ಶುಕ್ಲ	೨	ರವಿ	ಚಿತ್ತಾ	12.15	ಆಭಿಜಿತ್
	2	ಫಲಾಹಿ ಕೃಷ್ಣ	೯	ರವಿ	ಉಷಾಧ್ರು	10.25	ಕರ್ಕ(ಪಂ)	7	ಆಶ್ವಯುಜ ಶುಕ್ಲ	೩	ಚಂದ್ರ	ಸ್ವಾತೀ	12.15	ಆಭಿಜಿತ್
	3	ಫಲಾಹಿ ಕೃಷ್ಣ	೧೦	ಚಂದ್ರ	ರೇವತಿ	8.30	ಮಿಥುನ	9	ಆಶ್ವಯುಜ ಶುಕ್ಲ	೫	ಬುಧ	ಆನೂ	8.35	ತುಲಾ
	3	ಫಲಾಹಿ ಕೃಷ್ಣ	೧೦	ಚಂದ್ರ	ರೇವತಿ	10.20	ಕರ್ಕ	14	ಆಶ್ವಯುಜ ಶುಕ್ಲ	೧೦	ಚಂದ್ರ	ಧನಿ	12.10	ಆಭಿಜಿತ್
	12	ಆವಾಳ ಶುಕ್ಲ	೪	ಶುಕ್ರ	ಮಘಾ	12.35	ಆಭಿಜಿತ್	18	ಆಶ್ವಯುಜ ಶುಕ್ಲ	೧೫	ಶುಕ್ರ	ರೇವ	12.10	ಆಭಿಜಿತ್
	14	ಆವಾಳ ಶುಕ್ಲ	೬	ರವಿ	ಉತ್ತ	10.00	ಸಿಂಹ	23	ಆಶ್ವಯುಜ ಕೃಷ್ಣ	೪	ಬುಧ	ಮೃಗ	6.00	ಗೋಧೂಲಿ
	15	ಆವಾಳ ಶುಕ್ಲ	2	ಚಂದ್ರ	ಹಸ್ತಾ	10.00	ಸಿಂಹ	31	ಆಶ್ವಯುಜ ಕೃಷ್ಣ	೧೨	ಗುರು	ಉತ್ತ	12.05	ಆಭಿಜಿತ್
	15	ಶ್ರುವಾ ಶುಕ್ಲ	೯	ಗುರು	ಆನೂ	9.40	ಕನ್ಯಾ	7	ಕಾರ್ತಿಕ ಶುಕ್ಲ	೪	ಗುರು	ಮಘಾ	9.40	ಧನು
	19	ಶ್ರುವಾ ಶುಕ್ಲ	೧೩	ಚಂದ್ರ	ಉಷಾಧ್ರು	11.58	ತುಲಾ	8	ಕಾರ್ತಿಕ ಶುಕ್ಲ	೫	ಶುಕ್ರ	ಉಷಾಧ್ರು	5.50	ಗೋಧೂಲಿ
	21	ಶ್ರುವಾ ಶುಕ್ಲ	೧೫	ಬುಧ	ಧನಿ	10.20	ತುಲಾ	10	ಕಾರ್ತಿಕ ಶುಕ್ಲ	೮	ರವಿ	ಶ್ರವ	9.30	ಧನು
	23	ಶ್ರುವಾ ಕೃಷ್ಣ	೩	ಶುಕ್ರ	ಉಷಾಧ್ರು	10.15	ತುಲಾ	14	ಕಾರ್ತಿಕ ಶುಕ್ಲ	೧೨	ಗುರು	ಧನಿ	12.10	ಆಭಿಜಿತ್
	25	ಶ್ರುವಾ ಕೃಷ್ಣ	೫	ರವಿ	ಆಶ್ವಿ	10.05	ತುಲಾ	15	ಕಾರ್ತಿಕ ಶುಕ್ಲ	೧೩	ಶುಕ್ರ	ರೇವ	9.10	ಧನು
	29	ಶ್ರುವಾ ಕೃಷ್ಣ	೯	ಗುರು	ರೋಹಿ	11.15	ತುಲಾ	20	ಕಾರ್ತಿಕ ಕೃಷ್ಣ	೩	ಬುಧ	ಮೃಗ	11.30	ಮಕರ
	30	ಶ್ರುವಾ ಕೃಷ್ಣ	೯	ಶುಕ್ರ	ಮೃಗ	11.10	ತುಲಾ	25	ಕಾರ್ತಿಕ ಕೃಷ್ಣ	೨	ಚಂದ್ರ	ಮೆಘಾ	12.10	ಆಭಿಜಿತ್
	8	ಭಾದ್ರಪದ ಶುಕ್ಲ	೩	ರವಿ	ಚಿತ್ತಾ	10.35	ತುಲಾ	27	ಕಾರ್ತಿಕ ಕೃಷ್ಣ	೯	ಬುಧ	ಉತ್ತ	11.00	ಮಕರ(ಪು)
	8	ಭಾದ್ರಪದ ಶುಕ್ಲ	೩	ರವಿ	ಚಿತ್ತಾ	10.35	ತುಲಾ	28	ಕಾರ್ತಿಕ ಕೃಷ್ಣ	೧೦	ಗುರು	ಉತ್ತ	10.30	ಮಕರ(ಪು)

ವಿವಾಹ ಮುಹೂರ್ತಗಳು

ಏಪ್ರಿಲ್ - 2013

25 ಚೈತ್ರ ಶುಕ್ಲ	೧೫	ಗುರು	ಚಿತ್ತಾ	12.10	ಕಟಕ	12	ಆವಾಳ ಶುಕ್ಲ	೪	ಶುಕ್ರ	ಮಘಾ	12.35	ಆಭಿಜಿತ್	18	ಆಶ್ವಯುಜ ಶುಕ್ಲ	೧೫	ಶುಕ್ರ	ರೇವ	12.10	ಆಭಿಜಿತ್
25 ಚೈತ್ರ ಕೃಷ್ಣ	೧	ಶುಕ್ರ	ಸ್ವಾತೀ	12.10	ಕಟಕ	14	ಆವಾಳ ಶುಕ್ಲ	೬	ರವಿ	ಉತ್ತ	10.00	ಸಿಂಹ	23	ಆಶ್ವಯುಜ ಕೃಷ್ಣ	೪	ಬುಧ	ಮೃಗ	6.00	ಗೋಧೂಲಿ
28 ಚೈತ್ರ ಕೃಷ್ಣ	೩	ರವಿ	ಆನೂ	12.20	ಆಭಿಜಿತ್	15	ಆವಾಳ ಶುಕ್ಲ	2	ಚಂದ್ರ	ಹಸ್ತಾ	10.00	ಸಿಂಹ	31	ಆಶ್ವಯುಜ ಕೃಷ್ಣ	೧೨	ಗುರು	ಉತ್ತ	12.05	ಆಭಿಜಿತ್
29 ಚೈತ್ರ ಕೃಷ್ಣ	೪	ಚಂದ್ರ	ಮೂಲ	12.20	ಆಭಿಜಿತ್	15	ಶ್ರುವಾ ಶುಕ್ಲ	೯	ಗುರು	ಆನೂ	9.40	ಕನ್ಯಾ	7	ಕಾರ್ತಿಕ ಶುಕ್ಲ	೪	ಗುರು	ಮಘಾ	9.40	ಧನು
1 ಚೈತ್ರ ಕೃಷ್ಣ	೬	ಬುಧ	ಉಷಾಧ್ರು	9.35	ಮಿಥುನ	19	ಶ್ರುವಾ ಶುಕ್ಲ	೧೩	ಚಂದ್ರ	ಉಷಾಧ್ರು	11.58	ತುಲಾ	8	ಕಾರ್ತಿಕ ಶುಕ್ಲ	೫	ಶುಕ್ರ	ಉಷಾಧ್ರು	5.50	ಗೋಧೂಲಿ
2 ಚೈತ್ರ ಕೃಷ್ಣ	2	ಗುರು	ಶ್ರವಣ	8.25	ವೃಷಭ	21	ಶ್ರುವಾ ಶುಕ್ಲ	೧೫	ಬುಧ	ಧನಿ	10.20	ತುಲಾ	10	ಕಾರ್ತಿಕ ಶುಕ್ಲ	೮	ರವಿ	ಶ್ರವ	9.30	ಧನು
3 ಚೈತ್ರ ಕೃಷ್ಣ	೯	ಶುಕ್ರ	ಧನಿ	11.30	ಕರ್ಕ	23	ಶ್ರುವಾ ಕೃಷ್ಣ	೩	ಶುಕ್ರ	ಉಷಾಧ್ರು	10.15	ತುಲಾ	14	ಕಾರ್ತಿಕ ಶುಕ್ಲ	೧೨	ಗುರು	ಧನಿ	12.10	ಆಭಿಜಿತ್
12 ಫಲಾಹಿ ಶುಕ್ಲ	೨	ರವಿ	ರೋಹಿ	10.50	ಕರ್ಕ	25	ಶ್ರುವಾ ಕೃಷ್ಣ	೫	ರವಿ	ಆಶ್ವಿ	10.05	ತುಲಾ	15	ಕಾರ್ತಿಕ ಶುಕ್ಲ	೧೩	ಶುಕ್ರ	ರೇವ	9.10	ಧನು
13 ಫಲಾಹಿ ಶುಕ್ಲ	೩	ಚಂದ್ರ	ಮೃಗ	10.45	ಕರ್ಕ	29	ಶ್ರುವಾ ಕೃಷ್ಣ	೯	ಗುರು	ರೋಹಿ	11.15	ತುಲಾ	20	ಕಾರ್ತಿಕ ಕೃಷ್ಣ	೩	ಬುಧ	ಮೃಗ	11.30	ಮಕರ
20 ಫಲಾಹಿ ಶುಕ್ಲ	೧೦	ಚಂದ್ರ	ಉತ್ತ	11.15	ಕರ್ಕ	29	ಶ್ರುವಾ ಕೃಷ್ಣ	೯	ಗುರು	ರೋಹಿ	11.15	ತುಲಾ	20	ಕಾರ್ತಿಕ ಕೃಷ್ಣ	೩	ಬುಧ	ಮೃಗ	11.30	ಮಕರ
22 ಫಲಾಹಿ ಶುಕ್ಲ	೧೨	ಬುಧ	ಚಿತ್ತಾ	11.10	ಕರ್ಕ	30	ಶ್ರುವಾ ಕೃಷ್ಣ	೯	ಶುಕ್ರ	ಮೃಗ	11.10	ತುಲಾ	25	ಕಾರ್ತಿಕ ಕೃಷ್ಣ	೨	ಚಂದ್ರ	ಮೆಘಾ	12.10	ಆಭಿಜಿತ್
23 ಫಲಾಹಿ ಶುಕ್ಲ	೧೩	ಗುರು	ಸ್ವಾತೀ	11.05	ಕರ್ಕ	8	ಭಾದ್ರಪದ ಶುಕ್ಲ	೩	ರವಿ	ಚಿತ್ತಾ	10.35	ತುಲಾ	27	ಕಾರ್ತಿಕ ಕೃಷ್ಣ	೯	ಬುಧ	ಉತ್ತ	11.00	ಮಕರ(ಪು)
26 ಫಲಾಹಿ ಕೃಷ್ಣ	೨	ರವಿ	ಮೂಲ	6.40	ಗೋಧೂಲಿ	8	ಭಾದ್ರಪದ ಶುಕ್ಲ	೩	ರವಿ	ಚಿತ್ತಾ	10.35	ತುಲಾ	28	ಕಾರ್ತಿಕ ಕೃಷ್ಣ	೧೦	ಗುರು	ಉತ್ತ	10.30	ಮಕರ(ಪು)



2	ಮಾಳು ಶುಕ್ರ	೩	ರವಿ	ಶತ್	8.10	ಕುಂಭ	21	ಶ್ವಾಸಾ ಶುಕ್ರ	೧೫	ಬುಧ	ಧನ	6.20	ಸಿಂಹ	1	ಚೈತ್ರ ಕೃಷ್ಣ	೬	ಬುಧ	ಉಷಾಣಾ	9.45(ವಿಷಾ)	ಮಿಥುನ(ಪು)				
5	ಮಾಳು ಶುಕ್ರ	೬	ಬುಧ	ಆತ್ಮಿ	7.50	ಕುಂಭ	25	ಶ್ವಾಸಾ ಕೃಷ್ಣ	೫	ರವಿ	ರೇವ	7.10	ಸಿಂಹ	2	ಚೈತ್ರ ಕೃಷ್ಣ	೮	ಗುರು	ಶ್ರವ	9.40(ವಿಷಾ)	ಮಿಥುನ(ಪು)				
9	ಮಾಳು ಶುಕ್ರ	೧೦	ರವಿ	ರೋಹಿ	8.30	ಕುಂಭ(ಬಿ)	30	ಶ್ವಾಸಾ ಕೃಷ್ಣ	೯	ಶುಕ್ರ	ಮೃಗ	6.50	ಸಿಂಹ	6	ಚೈತ್ರ ಕೃಷ್ಣ	೧೨	ಚಂದ್ರ	ಉಭಾಣಾ	9.20(ವಿಷಾ)	ಮಿಥುನ(ಪು)				
12	ಮಾಳು ಶುಕ್ರ	೧೩	ಬುಧ	ಪುನ	8.15	ಕುಂಭ(ಪು)	ಸಪ್ತಂಬರ್							15	ವೃಶಾಖ ಶುಕ್ರ	೫	ಬುಧ	ಪುನ	7.00(ವಿಷಾ)	ವೃಷಭ				
17	ಮಾಳು ಕೃಷ್ಣ	೨	ಚಂದ್ರ	ಉತ್ತ	8.00	ಕುಂಭ	8	ಭಾಸ್ಕರ ಶುಕ್ರ	೩	ರವಿ	ಹಸ್ತಾ	7.50	ಕನ್ಯಾ	16	ವೃಶಾಖ ಶುಕ್ರ	೬	ಗುರು	ಪುಷ್ಯ	10.45(ವಿಷಾ)	ಕರ್ಕ				
20	ಮಾಳು ಕೃಷ್ಣ	೫	ಗುರು	ಚಿತ್ರಾ	7.50	ಕುಂಭ	11	ಭಾಸ್ಕರ ಶುಕ್ರ	೬	ಬುಧ	ಆನೂ	7.45	ಕನ್ಯಾ	20	ವೃಶಾಖ ಶುಕ್ರ	೧೦	ಚಂದ್ರ	ಉತ್ತ	10.30(ವಿಷಾ)	ಕರ್ಕ				
21	ಮಾಳು ಕೃಷ್ಣ	೬	ಶುಕ್ರ	ಸ್ವಾತಿ	7.45	ಕುಂಭ(ಪು)	ಆಕ್ಟೋಬರ್							22	ವೃಶಾಖ ಶುಕ್ರ	೧೨	ಬುಧ	ಚಿತ್ರಾ	10.20(ವಿಷಾ)	ಕರ್ಕ				
ಮಾರ್ಚ್																								
3	ಫಾಲ್ಗುನ ಶುಕ್ರ	೨	ಚಂದ್ರ	ಉಭಾಣಾ	11.00	ವೃಷಭ	6	ಆಶ್ವಯುಜ ಶುಕ್ರ	೨	ರವಿ	ಚಿತ್ರಾ	ಉಯುಕ್ತಾಕೆ	ಕನ್ಯಾ	25	ವೃಶಾಖ ಶುಕ್ರ	೧೫	ಶನಿ	ಆನೂ	5.55ಉಯುಕ್ತಾಕೆ	ವೃಷಭ				
19	ಫಾಲ್ಗುನ ಕೃಷ್ಣ	೩	ಬುಧ	ಚಿತ್ರಾ	10.40	ವೃಷಭ	7	ಆಶ್ವಯುಜ ಶುಕ್ರ	೩	ಚಂದ್ರ	ಸ್ವಾಉಯುಕ್ತಾಕೆ	6.00	ಕನ್ಯಾ	29	ವೃಶಾಖ ಕೃಷ್ಣ	೫	ಬುಧ	ಉಷಾಣಾ	5.35ಉಯುಕ್ತಾಕೆ	ವೃಷಭ				
20	ಫಾಲ್ಗುನ ಕೃಷ್ಣ	೪	ಗುರು	ಸ್ವಾತಿ	10.35	ವೃಷಭ	9	ಆಶ್ವಯುಜ ಶುಕ್ರ	೫	ಬುಧ	ಆಉಯುಕ್ತಾಕೆ	5.30	ಕನ್ಯಾ	30	ವೃಶಾಖ ಕೃಷ್ಣ	೬	ಗುರು	ಶ್ರವ	5.35ಉಯುಕ್ತಾಕೆ	ವೃಷಭ				
26	ಫಾಲ್ಗುನ ಕೃಷ್ಣ	೧೦	ಬುಧ	ಉಷಾಣಾ	10.15	ವೃಷಭ(ಬಿ)	14	ಆಶ್ವಯುಜ ಶುಕ್ರ	೧೦	ಚಂದ್ರ	ಧನಿ	7.00	ತುಲಾ	30	ವೃಶಾಖ ಕೃಷ್ಣ	೬	ಗುರು	ಧನಿ	9.15(ರಾಶಿ)	ಧನು				
ಏಪ್ರಿಲ್																								
4	ಚೈತ್ರ ಶುಕ್ರ	೫	ಶುಕ್ರ	ರೋಹಿ	10.55	ಮಿಥುನ	20	ಹಾತ್ಯಾಕ ಕೃಷ್ಣ	೩	ಬುಧ	ಮೃಗ	8.50	ಧನು	2	ವೃಶಾಖ ಕೃಷ್ಣ	೯	ರವಿ	ಉಭಾಣಾ	9.05(ರಾಶಿ)	ಧನು				
9	ಚೈತ್ರ ಶುಕ್ರ	೧೦	ಬುಧ	ಪುಷ್ಯ	10.50	ಮಿಥುನ(ಬಿ)	28	ಹಾತ್ಯಾಕ ಕೃಷ್ಣ	೧೦	ಗುರು	ಉತ್ತ	9.10	ಧನು	3	ವೃಶಾಖ ಕೃಷ್ಣ	೧೦	ಚಂದ್ರ	ರೇವ	8.30(ವಿಷಾ)	ಮಿಥುನ				
ಗೌರಾರಂಭ ಮುಹೂರ್ತಗಳು :-																								
											11	ಮಾರ್ಗಶಿರ ಶುಕ್ರ	೯	ಬುಧ	ಉಭಾಣಾ	8.35	ಧನು	5	ಜ್ಯೇಷ್ಠ ಕೃಷ್ಣ	೧೩	ಶುಕ್ರ	ರೋಹಿ	9.20(ವಿಷಾ)	ಸಿಂಹ(ಪು)
											12	ಮಾರ್ಗಶಿರ ಶುಕ್ರ	೧೦	ಗುರು	ರೇವ	8.30	ಧನು	5	ಜ್ಯೇಷ್ಠ ಕೃಷ್ಣ	೧೩	ಶುಕ್ರ	ರೋಹಿ	10.00(ರಾಶಿ)	ಕುಂಭ(ಪು)
ಜುಲೈ 2013																								
											:- ಗೃಹ ಪ್ರವೇಶ ಮುಹೂರ್ತಗಳು :-													
10	ಆಷಾಢ ಶುಕ್ರ	೨	ಬುಧ	ಪುಷ್ಯ	9.05	ಸಿಂಹ																		
14	ಆಷಾಢ ಶುಕ್ರ	೬	ರವಿ	ಉತ್ತ	8.50	ಸಿಂಹ																		
15	ಆಷಾಢ ಶುಕ್ರ	೭	ಚಂದ್ರ	ಹಸ್ತಾ	8.45	ಸಿಂಹ																		
ಆಗಸ್ಟ್																								
19	ಶ್ವಾಸಾಣ ಶುಕ್ರ	೧೩	ಚಂದ್ರ	ಉಷಾಣಾ	7.30	ಸಿಂಹ	1	ಚೈತ್ರ ಕೃಷ್ಣ	೬	ಬುಧ	ಉಷಾಣಾ	4.40ಉಯುಕ್ತಾಕೆ	ವರ್ಷಾಣ	23	ಪೌಷ ಕೃಷ್ಣ	೨	ಗುರು	ಚಿತ್ರಾ	10.30(ವಿಷಾ)	ಮೀನ				

24	ಪೊಷ ಕೃಷ್ಣ	೮ ಶುಕ್ರ	ಸ್ಥಳಿ 9.15(ರಾತ್ರಿ)	ಸಿಂಹ	(ಆಲ್ಪಿಹೇಳದ ದಿವಾ ಮುಹೂರ್ತಗಳಲ್ಲಿ ಗೃಹಾರಂಭವನ್ನು ಮಾಡಬಹುದು)	25	ಘಾಟು ಶುಕ್ರ	೧೫ ಶನಿ	ಆನೂ5.55ಆನೂಯತ್ನೋತ್ಸವ್ ವೃಷಭ			
26	ಪೊಷ ಕೃಷ್ಣ	೧೦ ರವಿ	ಆನೂ 10.15(ದಿವಾ)	ಮೀನ	ಧಾನ್ಯ ಸಂಗ್ರಹ ಮುಹೂರ್ತಗಳು	29	ಘಾಟು ಕೃಷ್ಣ	೫ ಬುಧ	ಉಪಾಣಾ5.35ಆನೂಯತ್ನೋತ್ಸವ್ ವೃಷಭ			
<b>ಆಕ್ಟೋಬರ್</b>												
<b>ಫೆಬ್ರವರಿ</b>												
3	ಮಾಘ ಶುಕ್ರ	೪ ಚಂದ್ರ	ಉಭಾತ್ರಾ10.20(ದಿವಾ)	ಮೀನ	6 ಆಘ್ರಿಯುಜ ಶುಕ್ರ	೨ ರವಿ	ಚಿತ್ರಾಸೂರ್ಯೋದಯಕ್ಕೆ ಕನ್ಯಾ	3	ವೃಶಾಖಿ ಕೃಷ್ಣ	೧೦ ಚಂದ್ರ	ರೇವ 8.30(ದಿವಾ) ಮಿಥುನ	
4	ಮಾಘ ಶುಕ್ರ	೫ ಕುಜ	ರೇವ 10.10(ರಾತ್ರಿ)	ಕನ್ಯಾ	7 ಆಘ್ರಿಯುಜ ಶುಕ್ರ	೩ ಚಂದ್ರ	ಸ್ವಾತಿಉದಯಾತ್ಮೋತ್ಸವ್ 6.00 ಕನ್ಯಾ	3	ಜುಲೈ			
9	ಮಾಘ ಶುಕ್ರ	೧೦ ರವಿ	ರೇವ 8.34(ದಿವಾ)	ಕುಂಭ	9 ಆಘ್ರಿಯುಜ ಶುಕ್ರ	೫ ಬುಧ	ಆನೂ 7.00 ತುಲಾ	5	ಜ್ಯೇಷ್ಠ ಕೃಷ್ಣ	೧೩ ಶುಕ್ರ	ರೇವ 9.20(ದಿವಾ) ಸಿಂಹ(ಮ)	
17	ಮಾಘ ಕೃಷ್ಣ	೨ ಚಂದ್ರ	ಉತ್ತರಾ 8.45(ದಿವಾ)	ಮೀನ	14 ಆಘ್ರಿಯುಜ ಶುಕ್ರ	೧೦ ಚಂದ್ರ	ಧನಿ 7.00 ತುಲಾ	5	ಜ್ಯೇಷ್ಠ ಕೃಷ್ಣ	೧೩ ಶುಕ್ರ	ರೇವ 10.00(ರಾತ್ರಿ) ಹುಳ(ಮ)	
17	ಮಾಘ ಕೃಷ್ಣ	೨ ಚಂದ್ರ	ಉತ್ತರಾ 9.10(ರಾತ್ರಿ)	ಕನ್ಯಾ	<b>ದೇವಪ್ರತಿಷ್ಠಾ ಮುಹೂರ್ತಗಳು</b>							
19	ಮಾಘ ಕೃಷ್ಣ	೪ ಬುಧ	ಚಿತ್ರಾ 9.00(ರಾತ್ರಿ)	ಕನ್ಯಾ	<b>ವಿಶ್ವಲ್ 2013</b>							
20	ಮಾಘ ಕೃಷ್ಣ	೫ ಗುರು	ಚಿತ್ರಾ 8.15(ದಿವಾ)	ಮೀನ	28 ಚೈತ್ರ ಕೃಷ್ಣ	೩ ರವಿ	ಆನೂ5.05ಆನೂಯತ್ನೋತ್ಸವ್ ಮೀನ	16	ಪೊಷ ಶುಕ್ರ	೧೫ ಗುರು	ಪುನ ಉದಯಾತ್ಮೋತ್ಸವ್ 6.15 ಧನು	
23	ಮಾಘ ಕೃಷ್ಣ	೮ ರವಿ	ಆನೂ 8.00(ದಿವಾ)	ಮೀನ	28 ಚೈತ್ರ ಕೃಷ್ಣ	೩ ರವಿ	ಆನೂ 9.50 ಮಿಥುನ(ಮ)	22	ಪೊಷ ಕೃಷ್ಣ	೬ ಬುಧ	ಹಾನ್ತಾ ಉದಯಾತ್ಮೋತ್ಸವ್ 6.10 ಧನು(ಮ)	
<b>ಮಾರ್ಚ್</b>												
7	ಫಾಲ್ಗುನ ಶುಕ್ರ	೭ ಶುಕ್ರ	ರೇವ 8.50(ರಾತ್ರಿ)	ಕನ್ಯಾ	29 ಘಾಟು ಶುಕ್ರ	೮ ರವಿ	ಪುಷ್ಯ 7.50 ವೃಷ	23	ಪೊಷ ಕೃಷ್ಣ	೧೦ ರವಿ	ಆನೂ 10.15(ದಿವಾ) ಮೀನ	
8	ಫಾಲ್ಗುನ ಶುಕ್ರ	೮ ಶನಿ	ಮೃಗ 8.45(ರಾತ್ರಿ)	ಕನ್ಯಾ	1	ಚೈತ್ರ ಕೃಷ್ಣ	೬ ಬುಧ	ಉಪಾಣಾ4.40ಉದಯಾತ್ಮೋತ್ಸವ್ ಮೀನ	3	ಮಾಘ ಶುಕ್ರ	೪ ಚಂದ್ರ	ಉಭಾತ್ರಾ 10.20(ದಿವಾ) ಮೀನ
19	ಫಾಲ್ಗುನ ಕೃಷ್ಣ	೩ ಬುಧ	ಚಿತ್ರಾ 10.00(ದಿವಾ)	ವೃಷಭ	1	ಚೈತ್ರ ಕೃಷ್ಣ	೬ ಬುಧ	ಉಪಾಣಾ9.45(ದಿವಾ) ಮಿಥುನ(ಮ)	9	ಮಾಘ ಶುಕ್ರ	೧೦ ರವಿ	ರೇವ 8.34(ದಿವಾ) ಕುಂಭ
21	ಫಾಲ್ಗುನ ಕೃಷ್ಣ	೫ ಶುಕ್ರ	ಆನೂ 7.50(ರಾತ್ರಿ)	ಕನ್ಯಾ	2	ಚೈತ್ರ ಕೃಷ್ಣ	೮ ಗುರು	ಶ್ರವ 9.40(ದಿವಾ) ಮಿಥುನ(ಮ)	17	ಮಾಘ ಕೃಷ್ಣ	೨ ಚಂದ್ರ	ಉತ್ತ 8.45(ದಿವಾ) ಮೀನ
26	ಫಾಲ್ಗುನ ಕೃಷ್ಣ	೧೦ ಬುಧ	ಉಪಾಣಾ 9.30(ದಿವಾ)	ವೃಷಭ	6	ಚೈತ್ರ ಕೃಷ್ಣ	೧೨ ಉಭಾತ್ರಾ	9.20(ದಿವಾ) ಮಿಥುನ(ಮ)	20	ಮಾಘ ಕೃಷ್ಣ	೪ ಗುರು	ಚಿತ್ರಾ 8.15(ದಿವಾ) ಮೀನ
<b>ಏಪ್ರಿಲ್</b>												
4	ಚೈತ್ರ ಶುಕ್ರ	೫ ಶುಕ್ರ	ರೇವ 9.35(ದಿವಾ)	ವೃಷಭ	15	ಘಾಟು ಶುಕ್ರ	೫ ಬುಧ	ಪುನ 7.00(ದಿವಾ) ವೃಷಭ	23	ಮಾಘ ಕೃಷ್ಣ	೮ ರವಿ	ಆನೂ 8.00(ದಿವಾ) ಮೀನ
5	ಚೈತ್ರ ಶುಕ್ರ	೬ ಶನಿ	ಮೃಗ 11.55(ರಾತ್ರಿ)	ಧನು	16	ಘಾಟು ಶುಕ್ರ	೬ ಗುರು	ಪುಷ್ಯ 10.45(ದಿವಾ) ಕರ್ಕ	19	ಫಾಲ್ಗುನ ಕೃಷ್ಣ	೩ ಬುಧ	ಚಿತ್ರಾ 10.00(ದಿವಾ) ವೃಷಭ
9	ಚೈತ್ರ ಶುಕ್ರ	೧೦ ಬುಧ	ಪುಷ್ಯಾ 9.20(ದಿವಾ)	ವೃಷಭ	20	ಘಾಟು ಶುಕ್ರ	೧೦ ಚಂದ್ರ	ಉತ್ತ 10.30(ದಿವಾ) ಕರ್ಕ	21	ಫಾಲ್ಗುನ ಕೃಷ್ಣ	೫ ಶುಕ್ರ	ಆನೂ 7.50(ರಾತ್ರಿ) ಕನ್ಯಾ
13	ಚೈತ್ರ ಶುಕ್ರ	೧೩ ರವಿ	ಉತ್ತ 9.30(ದಿವಾ)	ವೃಷಭ	22	ಘಾಟು ಶುಕ್ರ	೧೨ ಬುಧ	ಚಿತ್ರಾ 10.20(ದಿವಾ) ಕರ್ಕ				
					23	ಘಾಟು ಶುಕ್ರ	೧೩ ಗುರು	ಸ್ವಾತಿ 11.00(ದಿವಾ) ಕರ್ಕ				



3	ಫಾಲ್ಗುನ ಶುಕ್ಲ	೨	ಚಂದ್ರ	ಉಪಾಹ್ರಾ	7.45	ವೀನ	●	9	ಭಾದ್ರಪದ ಶುಕ್ಲ	೪	ಚಂದ್ರ	ಸ್ವಾತಿ	8.35	ಕನ್ಯಾ
5	ಫಾಲ್ಗುನ ಶುಕ್ಲ	೫	ಬುಧ	ಅಶ್ವಿನಿ	7.40	ವೀನ		11	ಭಾದ್ರಪದ ಶುಕ್ಲ	೬	ಬುಧ	ಅನೂ	8.35	ಕನ್ಯಾ
19	ಫಾಲ್ಗುನ ಕೃಷ್ಣ	೩	ಬುಧ	ಚಿತ್ರಾ	10.45	ವೃಷಭ(ಐ)	●		ಅಶ್ವಿಣಿ	೮	ಚಂದ್ರ	ಸ್ವಾತಿ	12.15	ಧನು(ಐ)
20	ಫಾಲ್ಗುನ ಕೃಷ್ಣ	೪	ಗುರು	ಸ್ವಾತಿ	10.40	ವೃಷಭ(ಐ)	●	6	ಅಶ್ವಯುಜ ಶುಕ್ಲ	೨	ರವಿ	ಚಿತ್ರಾ	12.15	ಧನು(ಐ)
26	ಫಾಲ್ಗುನ ಕೃಷ್ಣ	೧೦	ಬುಧ	ಉಷಾಣಾ	10.05	ವೃಷಭ(ಐ)	●	7	ಅಶ್ವಯುಜ ಶುಕ್ಲ	೩	ಚಂದ್ರ	ಸ್ವಾತಿ	12.15	ಧನು(ಐ)
27	ಫಾಲ್ಗುನ ಕೃಷ್ಣ	೧೨	ಗುರು	ಧನಿ	10.00	ವೃಷಭ(ಐ)	●	9	ಅಶ್ವಯುಜ ಶುಕ್ಲ	೫	ಬುಧ	ಅನೂ	12.10	ಧನು(ಐ)
	ವೃಶ್ಚಿಕ್							14	ಅಶ್ವಯುಜ ಶುಕ್ಲ	೧೦	ಚಂದ್ರ	ಧನಿ	12.15	ಧನು(ಐ)
4	ಚೈತ್ರ ಶುಕ್ಲ	೫	ಶುಕ್ರ	ರೋಹಿ	9.50	ವೃಷಭ	●	18	ಅಶ್ವಯುಜ ಶುಕ್ಲ	೧೫	ಶುಕ್ರ	ರೇವ	12.05	ಧನು(ಐ)
13	ಚೈತ್ರ ಶುಕ್ಲ	೧೩	ರವಿ	ಉತ್ತ	9.40	ವೃಷಭ	●		ನವಂಬರ್					
								10	ಕಾರ್ತಿಕ ಶುಕ್ಲ	೮	ರವಿ	ಧನಿ	11.30	ಮಕರ
								14	ಕಾರ್ತಿಕ ಶುಕ್ಲ	೧೨	ಗುರು	ರೇವ	11.20	ಮಕರ
								20	ಕಾರ್ತಿಕ ಕೃಷ್ಣ	೩	ಬುಧ	ಮೃಗ	11.30	ಮಕರ
									ಡಿಸೆಂಬರ್					
								6	ಮಾರ್ಗಶಿರ ಶುಕ್ಲ	೪	ಶುಕ್ರ	ಉಷಾಣಾ	9.00	ಧನು
								11	ಮಾರ್ಗಶಿರ ಶುಕ್ಲ	೯	ಬುಧ	ಉಪಾಹ್ರಾ	8.50	ಧನು(ಐ)
								12	ಮಾರ್ಗಶಿರ ಶುಕ್ಲ	೧೦	ಗುರು	ರೇವ	8.45	ಧನು(ಐ)
									ಜನವರಿ					
								3	ಪೌಷ ಶುಕ್ಲ	೨	ಶುಕ್ರ	ಶ್ರವ	10.55	ಕುಂಭ(ಐ)
								8	ಪೌಷ ಶುಕ್ಲ	೮	ಬುಧ	ರೇವ	11.45	ಮೀನ
								12	ಪೌಷ ಶುಕ್ಲ	೧೨	ರವಿ	ರೋಹಿ	12.05	ಮೀನ
								13	ಪೌಷ ಶುಕ್ಲ	೧೨	ಚಂದ್ರ	ಮೃಗ	12.00	ಮೀನ

★★★

### ಕೂಟಬಂಧು ಬಳಗಕ್ಕೆ ನೀವು ಸೇರಿ ಇತರರನ್ನೂ ಸೇರಿಸಿರಿ

ಕೂಟಬಂಧು ದ್ವೈಮಾಸಿಕ ಪತ್ರಿಕೆಯು ಕೂಟ ಮತ್ತು ಹಾವುಗಾತ್ರ ಸಾಲಿಗ್ರಾಮ(೨) ಇದರ ಮುಖವಾಣಿ, ಕರ್ನಾಟಕದಲ್ಲಿ ಮಾತ್ರವಲ್ಲ ಭಾರತದ ವಿಭಿನ್ನ ಹಾಗೂ ವಿಶ್ವದ್ಯಂತ ಚಿದರಿ ಹೋಗಿರುವ ಕೂಟ ಬ್ರಾಹ್ಮಣರ ನಡುವೆ ಸಂಪರ್ಕ ಮಾಡುವುದಾದ, ಸಾಲಿಗ್ರಾಮದ ಶ್ರೀ ಯೋಗೇಶ್ವರನ ಗುರುನರಸಿಂಹ ದೇವಸ್ಥಾನದ ಹಾಗೂ ಕೂಟ ಮತ್ತು ಹಾವುಗಾತ್ರ ಅಂಗಸಂಸ್ಥೆಗಳ ಉತ್ಪಾದನಕ್ಕೆ ಸಮಾನ ಬಂಧವರಿಗೆ ತಲುಪಿಸುವುದು ಇದರ ಉದ್ದೇಶ. ಉಪಯುಕ್ತ ಲೇಖನಗಳನ್ನು ಹೋಲುತ್ತ ಕೂಟಬಂಧು ನಿಮ್ಮೊಡನೆ ಬರಲಿಕ್ಕಾಗದೆ, ದಯವಿಟ್ಟು ಈ ಬಂಧುವನ್ನು ಸ್ವೀಕರಿಸಿ, ಕೂಟಬಂಧುವಿನ ಬಳಗಕ್ಕೆ ಸೇರಿ; ಇತರರನ್ನೂ ಸೇರಿಸಿ.

ಸದಸ್ಯತ್ವದ ವಿವರ : ಪ್ರಾಯೋಜಕ ಸದಸ್ಯತ್ವ : ರೂ. 15,000/-  
ಪೂರ್ಣ ಸದಸ್ಯತ್ವ : ರೂ. 6000/-, ಮತ್ತು ಪೂರ್ಣ ಸದಸ್ಯತ್ವ : ರೂ. 2000/-

ಪಂಚವಾರ್ಷಿಕ ಸದಸ್ಯತ್ವ : ರೂ. 200/-  
ಸದಸ್ಯ ಶುಲ್ಕಗಳನ್ನು ಧರಾಧರೇಶ್ವರ ಮಾರುಪದರು, ವಿದ್ಯಯಾ ಬ್ಯಾಂಕ್, ಬಿ.ಸಿ.ರೋಡ್ ಕಾರ್ಖಾನೆ ಸಂಖ್ಯೆ 101201010012557 (NEFT) Branch Code : IFSC VUB0001012 ಡ್ರಾಫ್ಟ್ ಕಳಿಸುವುದು ಬಂಟ್ವಾಳ, ಬಿ.ಸಿ.ರೋಡಿನ ಯಾವುದೇ ವಿಳಾಸಿಗೂ ಅಂಚೆ ಮೂಲಕ ಕಳಿಸುವುದು ನೇರವಾಗಿ ಕಾರ್ಯಾಲಯವರ ಕಛೇರಿ ಅಥವಾ ಕೂಟ ಕಳುಹಿಸಬೇಕಾಗಿ ವಿನಯಿ. ಚೆಕ್ ಕಳುಹಿಸುವುದು ರೂ. 50/- ನ್ನು ಸೇರಿಸಿ ಕಳುಹಿಸತಕ್ಕದ್ದು. ಡಿಡಿಬಂಧು ಟ್ರಸ್ಟ್ (೨) ಈ ಹೆಸರಿಗೆ ತೆಗೆಯತಕ್ಕದ್ದು. ಜೊತೆಯ ಪತ್ರದಲ್ಲಿ ನಿಮ್ಮ ವಿಳಾಸವನ್ನು ಪಿಸುಕೋಡ್ ಸಹಿತ ನನ್ನವಾಗಿ ಬರೆದಿರಬೇಕು.

ಚಂದ್ರವಾರಾಂಕೆಗೆ ಸಂಬಂಧಿಸಿದ ಪತ್ರ ವ್ಯವಹಾರದಲ್ಲಿ ಈಗಾಗಲೇ ಚಂದ್ರವಾರವರಾದರೂ ಚಂದ್ರನನ್ನು ನಮೂದಿಸಬೇಕು. ಇಲ್ಲವಾದಲ್ಲಿ ಆ ಕಡೆಗೆ ಗಮನಿಸಲು ಸಾಧ್ಯವಾಗುವುದಿಲ್ಲ.

ಉತ್ತರಾಂಗಿ ರಿಪ್ಲೈ ಕಾರ್ಡ್ ಸೋದರಿಗಿಂತ ಬರೆಯಿರಿ.

ವಿಳಾಸ : ಬಿ. ಕಾರಾಯಣಿ ಸೋಮಯ್ಯಾಜಿ, ಕಾರ್ಯ ನಿರ್ವಹಣಾಧಿಕಾರಿ

ಕೂಟಬಂಧು ಟ್ರಸ್ಟ್ (೨) ಅಂಚೆ : ಕೋಡುಬಾಗರ್ - 574 219, ಬಂಟ್ವಾಳ ತಾಲೂಕು

ಕೂಟಬಂಧು/ಪಂಚಾಂಗ ವಿತರಣೆ ಸಂಚಿಕೆ/ಜನವರಿ-ಫೆಬ್ರವರಿ 2013/57



2013  
ಶಿಕ್ಷಣ

೧೭  
ನೀತಿ

**ಶಾಸ್ತ್ರೋತ್ಪನ್ನೇ ಚಾಂದ್ರ ವಿದಯ(ಸೌರನಂದನ) ಸಂದದ ಚೈತ್ರ ಶುಕ್ಲ ಪಕ್ಷ: ಉತ್ತರಾಯಣಂ ವಸಂತಶುಕ್ರ:**

ಸೂರ್ಯೋದಯ 6.22 ಅಸ್ತ 6.41  
ದಿವಾಹನ ೩೦.೪೮

11	೨೮	೧	ಗು೨೪   (ಗಂ 16.04) ಅಶ್ವಿ೨  ಗಂ 23.11) ವೈಶಿಂಗಬಿ೨೪  ಎರಿ  ಅ೨೨  ಚಾಂದ್ರಯುಗಾದಿ ಚಂದ್ರದರ್ಶನಂ ಮೂನಿವಿಷ್ಣು
12	೨೯	೨	ಗು೨೭   (ಗಂ 17.29) ಭೃ೪೭  ಗಂ 25.18) ಪ್ರೀ೨೨ಕ೨೭   ಎರಅ೨೪  ಅಶ್ವಿ೧ಮೇಷೇಕು೩೪ ಉಭಾರಿಬು೧೪
13	೩೦	೩	ಶ೨೨   (ಗಂ 19.23) ಕೈ೪೩   (ಗಂ 27.52) ಆಯುಗ೩  ಗ೩೨  ಅ೪೭  ಅಶ್ವಿ೧ಮೇಷೇಕು೩೪ಸಂಕ್ರಮಣಂ೪೭    b
14	೧	೪	ರ೩೮   (ಗಂ 21.40) ರೋ೭೦ (ಗಂ 30.20) ಸೌ೪೪   ಪ೪೪ ವಿ೩೮   ಅ೪೨ಉ ಭಾ೨ಬಿ೩೩   ಸೌರಯುಗಾದಿವಿನಾಯಕೇ
15	೨	೫	ಚ೪೪   (ಗಂ 24.08)ರೋ೧(ಗಂ 6.45) ಶೋ೪೨ಬ೧   ಎ೧೭  ಅ೪೪  ವಿಘನೇಚೋ೪೨ಶ್ವಿ೩ಶು೪೧   ಕಡಿ೨೪ಾಳ ರಘ
16	೩	೬	ಕು೪೧   (ಗಂ 26.40) ಮೃ೪   (ಗಂ 9.48)ಅತಿ೭೦ಕ೨೭  ಎ೨೧ಅ೪೮  ಅಶ್ವಿ೨ಕು೪೪   ಉಭಾ೩ಬಿ೪೭   e
17	೪	೭	ಬಿ೪೩   (ಗಂ 29.01) ಆರ೧೭   (ಗಂ 12.47)ಅತಿ  ಗ೨೩   ವಿ೪೯   ಅಂ ಅಶ್ವಿ೨ರ೧೨   ಬಾಕೂರಂಪಂಚಲಿಂಗೇಶ್ವರ ರಘ
18	೫	೮	ಗು೭೦ (ಗಂ 30.18)ಪು೨೩(ಗಂ 15.30)ಸೃ೨೨ಭ೨೨ವಿ೪೪  ಅ೧೭  ಕರ್ಕೇಚೆ೭  ಉಭಾ೪ಬಿ೪೩  ಅಶ್ವಿ೪ಶು೩೨  ಯಮಕುಂಭೋಭವಾನ್ಮೃಷ್ಣೆ 9
19	೬	೮	ಶು೧   (ಗಂ 6.55)ಪ್ಕ೨೨೮   (ಗಂ 17.45)ಧ್ಯ೩   ಬ೧   ಎಂಅ೧೧ ಶ್ರೀರಾಮನವಮೀ H
20	೭	೯	ಶ೪೪ (ಗಂ 8.15)ಆಶ್ಲೇ೩   (ಗಂ 19.23)ಶೂ೩   ಕೌ೪ವಿ೩ ಅ೨೮   ಅಶ್ವಿ೩ರ೩೭  ೩೧ಹೇಚೋ೨  ರೇ೧ಬಿ೪೭   i
21	೮	೧೦	ರ೭   (ಗಂ 8.52)ಮು೩೪ (ಗಂ 20.18)ಗಂ೨   ಉಪ೪೭  ಗ೭  ವಿ೪  ವಿ೪೪  ಅ೨೯  ಅಶ್ವಿ೩ಕು೨೪  ಭ೧ಶು೧೪  ವೈಶಾಖಿ  ಸ್ಯಾ  ನಾರಂಭ J
22	೯	೧೧	ಚ೭   (ಗಂ 8.43)ಪೂ೩೪   (ಗಂ 20.27)ಧ್ರು೪೪   ಭ೭   ವಿ೪೩ ಅ೧೯   ಕನ್ಯಾಚೆ೪೧   ರೇ೨ಬಿ೪೪   ಸರ್ವೈಕಾದಶೀ K
23	೧೦	೧೨	ಕು೪ (ಗಂ 7.50)ಉತ್ತ೩೪ (ಗಂ 19.55)ಪ್ಯಾ೪೯   ಚಾ೪ವಿ೪೪   ಅ೧೭   ಭ೨ಶು೪೭   ಪ್ರದೋಷೇ ಶುಕ್ಲೋದಯಃಪಶ್ಚಾತ್
24	೧೧	೧೩	ಬಿ೪ಉಪ೪೪   (ಗಂ 6.17)ಚತು 28.04)ಪ್ಕ೩೧(ಗಂ 18.45)ಪರಾ೪೨   ಕೈ   ವಿ೪೧ಅ೧೭   ಅಶ್ವಿ೪ರ೨   ತುಲಾಚೆ೪೯   m
25	೧೨	೧೪	ಗು೪೮ (ಗಂ 25.28)ಚಿ೨೭ (ಗಂ 17.05)ಪ್ರ೩೪   ಭ೨೧   ವಿ೪೧ಅ೧೨   ಅಶ್ವಿ೪ಕು೪೨   ಚಿತ್ರಾಪೂರ್ಣೇಮಾ-ಚಂದ್ರಗ್ರಹಣ n

[b ವ್ಯಷೇಚೋಘನುಗ೧|| ಅಶ್ವಿ೨ಶು೯ ಮತ್ಯ೨ಯಂತೀ ಮನ್ವಾ೪] [e ಮಧೂರು ಬಂಟ್ಕಳ ಮೆಲಿಂ. ರಘ]  
 [H ಕಶೇತಿವಾಯುರಧ ವೈಷಭಾಯನರಣಿ೧] [J ಕಾರ್ಕಳ ಅನಂತಶಯನ-ವೇಣೂರುರಘ] [I ಕಟೀಲು, ಕುಂದೇಶ್ವರ-ಕರ್ವತೀರ್ಥ-ರಘೋತ್ಪನ್ನ]  
 [K ಕಾಮದಾ] [m ರೇ೩ಬಿ೪೧] [n ಹನುಮಜ್ಜಯಂತೀ ಮನ್ವಾ೪] [o ಎಲ್ಲೂರು-ಶರಣು ರಘ]

ಅಶ್ವಿ೪ರ, ಚಿ೩ಚ, ಅಶ್ವಿ೩ಕು, ರೋ೪ಗು, ಭ೨ಶು, ಸ್ಯಾ೩ವಶ, ವಿ೨ರಾ, ಭ೪೪ಕೇ

2013  
ಶಿಕ್ಷಣ

೧೭  
ನೀತಿ

ಸೂರ್ಯೋದಯ 6.14 ಅಸ್ತ 6.43 ದಿವಾಹನ ೩೧.೧೩





**ಶಾ.ಶಿಕ್ಷಣಕ್ಕಾಗಿ ವಿಜಯ ಸರಿದರದ ವೈಶಾಖ ಕೃಷ್ಣ ಪಕ್ಕ: ಉತ್ತರಾಯಣಂ ವಸಂತತುಳು:**

ಸೂಚಕ ಸಂಖ್ಯೆ 6.04 ಅನ್ವ 6.51  
 ದಿವಾಪಾನ ೩೧-೫೮

26	೧೨	೧	ರಾ   ಉಪಶಿಕ್ಷಣ (ಗಂ 6.17 ದ್ವಿ.ಓ.ಉ) ಚೈತನ್ಯ  ಗಂ 17.34)ಸಿ.ಓ.ಃ ಕೌ   ವಿಳು   ಅಣಿ ಚಾರ್ಪಣೆ   ಮೈಲಿಪುಳು   ಚಳಿ   (ಗಂ 23.09) ಮೂವಿ  ಗಂ 14.48) ಸಾಂ   ವರವಿಳು   ಅ.ಓ   ಕೃಷಿ   ಮೈಲಿಪುಳು   ಮೈಲಿಪುಳು
27	೧೩	೨	ಕುಳಿ   (ಗಂ 19.54)ಪೂಜಾ   (ಗಂ 12.15)ಪುಳು   ಕೌ   ವಿ   ಅಳಿ   ದೋವಿ   ಮಹೇಶ್ವರಿ   ಮಹೇಶ್ವರಿ
28	೧೪	೩	ಬು   (ಗಂ 17.06)ಪೂಜಾ   (ಗಂ 10.04)ಬು   ಕೌ   ವಿ   ಅಳಿ   ಮೈಲಿಪುಳು   ಮೈಲಿಪುಳು
29	೧೫	೪	ಗು   (ಗಂ 14.49) ಶಿ   (ಗಂ 8.23) ಪೂಜಾ   ವಿ   ಅಳಿ   ಮೈಲಿಪುಳು   ಮೈಲಿಪುಳು
30	೧೬	೫	ಪು   (ಗಂ 13.09) ಪು   (ಗಂ 6.56) ಪು   ಕೌ   ವಿ   ಅಳಿ   ಮೈಲಿಪುಳು   ಮೈಲಿಪುಳು
31	೧೭	೬	ಶಿ   (ಗಂ 12.12) ಶಿ   (ಗಂ 7.18) ಪು   ಕೌ   ವಿ   ಅಳಿ   ಮೈಲಿಪುಳು   ಮೈಲಿಪುಳು
1	೧೮	೭	ರ   (ಗಂ 11.56) ಪೂ   (ಗಂ 7.15) ಪು   ಕೌ   ವಿ   ಅಳಿ   ಮೈಲಿಪುಳು   ಮೈಲಿಪುಳು
2	೧೯	೮	ಚ   (ಗಂ 12.24) ಪೂ   (ಗಂ 8.15) ಪು   ಕೌ   ವಿ   ಅಳಿ   ಮೈಲಿಪುಳು   ಮೈಲಿಪುಳು
3	೨೦	೯	ಕು   (ಗಂ 13.29) ಪು   (ಗಂ 11.48) ಪು   ಕೌ   ವಿ   ಅಳಿ   ಮೈಲಿಪುಳು   ಮೈಲಿಪುಳು
4	೨೧	೧೦	ಬು   (ಗಂ 14.57) ಪು   (ಗಂ 10.48) ಪು   ಕೌ   ವಿ   ಅಳಿ   ಮೈಲಿಪುಳು   ಮೈಲಿಪುಳು
5	೨೨	೧೧	ಗು   (ಗಂ 16.52) ಪು   (ಗಂ 14.28) ಪು   ಕೌ   ವಿ   ಅಳಿ   ಮೈಲಿಪುಳು   ಮೈಲಿಪುಳು
6	೨೩	೧೨	ಪು   (ಗಂ 19.04) ಪು   (ಗಂ 17.14) ಪು   ಕೌ   ವಿ   ಅಳಿ   ಮೈಲಿಪುಳು   ಮೈಲಿಪುಳು
7	೨೪	೧೩	ಪು   (ಗಂ 21.28) ಪು   (ಗಂ 20.11) ಪು   ಕೌ   ವಿ   ಅಳಿ   ಮೈಲಿಪುಳು   ಮೈಲಿಪುಳು
8	೨೫	೧೪	

೧೫	೧೬	೧೭	೧೮	೧೯	೨೦	೨೧	೨೨	೨೩	೨೪	೨೫
೨೬	೨೭	೨೮	೨೯	೩೦	೩೧	೩೨	೩೩	೩೪	೩೫	೩೬

ಮೈಲಿಪುಳು, ದೋವಿಪುಳು, ದೋವಿಪುಳು, ಆರ್ಪಣೆ, ಮೈಲಿಪುಳು, ಆರ್ಪಣೆ, ಸ್ವಾಮಿಪುಳು, ವಿ|| ಅಳಿ|| ಭೂ||



2013  
ಜೇಷ್ಠ

**ಶಾ.ಶಿ ೧೯೩೬ನೇ ವಿಜಯ ಸಂದರದ ಜ್ಯೇಷ್ಠ ಕೃಷ್ಣ ಪಕ್ಷ: ದಕ್ಷಿಣಾಯನಂ ಗ್ರೀಷ್ಮ ತುಣು:**

ಸೂರ್ಯೋದಯ 6.07 ಅಸ್ತ 6.58  
ದಿವಾಮಾನ ೩೨.೦೮

24	೧೦	೧ ಚರ೩   (ಗಂ 13.13) ಪೂಷಾಳಿ   (ಗಂ 22.16) ಬ್ರಹ್ಮಿ    ಕೌ೧೭   ಎಲಿ   ವಿಶಿಲಆ೨೯   ಮಹರೇಚೆ ಶಿಖಿ   ನಾ.ಶ.ಯೋ ಕುಳಿ ಉಪಶಿಗಿ (ಗಂ 9.28 ಕೃ 29.59) ಉಷಾಃಖಿ   (ಗಂ 19.31) ಐ೨   ಗಲಿ ವಿಶೇಗಿ ವಿಳಿ೨ ಅ೧೯ಆ೨೨೨೨   ಮ೧ಕ೩೩ ಹೃ೧೨ಖಿ೧ಿ	೨	೧೧	೨ ಚರ೩   (ಗಂ 27.04) ಶ್ರ೨೭   (ಗಂ 17.09) ಕೈ೧೧ಬ೨೩೩ವಿಷಿ೩   ಅಳಿಆಶಿಲಿ   ಕುಂಭೇಚಿಶಿಶಿ ಸಂಚಪ್ಪ ಚಂದ್ರೋದಯ 9.54pm	೩	೧೨	೩ ಚರ೩   (ಗಂ 24.50)ಧ೨೩   (ಗಂ 15.22)ವ್ನಿ  ಅಉಪಶಿಶಿಕೌ೧೯  ವಿಳಿ೦ಅಶೇ೨೩ವ್ಯೇಬುಧು:	೪	೧೩	೪ ಚರ೩   (ಗಂ 23.18)ಶ್ರ೨೦   (ಗಂ 14.17)ಆಯುಶಿ೧ಗ೧ಳಿ   ವಿಷಿ೩   ಅಶೇ೩   ಆ೨೩೨೩   ಮ೨೩ಕುಶಿ೩ಆ೨೧ಗು೧೯  b	೫	೧೪	೫ ಚರ೩   (ಗಂ 22.35)ಪೂಷಾ೧೯   (ಗಂ 13.5೨)ಸೌಳಿ೩ ಭ೧೧೧   ವಿಳಿಖಿ   ಅಶೇ೩   ಮೀನೇಚಿಳಿ   ಮ೨೩ಕುಶಿ೩ಆ೨೧ಗು೧೯  b	೬	೧೫	೬ ಚರ೩   (ಗಂ 22.40)ಉಭಾ೨೧ (ಗಂ 14.31)ತೂಳಿ೩ ಬಾ೧೧೧ವಿಶಿ೨  ಅಲಿ	೭	೧೬	೭ ಚರ೩   (ಗಂ 23.31)ರೇ೨ಳಿ (ಗಂ 15.49)ಆತಿಳಿಖಿ   ಕೈ೧೨೨ಿ ವಿ೦ಆ೧೩   ಮೇಷೇಚಿ೨ಳಿಪು೩ಪಿ೨೧ ಗುರೂದಯ:	೮	೧೭	೮ ಚರ೩   (ಗಂ 25.01)ಆತ್ಮಿ೨೯ (ಗಂ 17.46)ಸು೩ಳಿವ೧೩ವಿ೧೯ವಿ೩   ಅಗ್ನಿ ಆ೨೩೨೨೩ ಅಸಿರೇ   [bಸ್ಯಾಳಿರಾಭ೨೨ಕೇಶಿಲಿ]	೯	೧೮	೯ ಚರ೩   (ಗಂ 27.02)ಭೂಶಿ (ಗಂ 20.15)ಧ್ಯ೩ಶಿಖಿ ಬ೧೯   ವಿ೦ಆ೨೩ವ್ಯಷೇಚಿಶಿ೨ಪು೩ಳಿ೩ ಸವ್ಯಕಾವಶೇ-ಯೋಗಿನೀ ಗುಶಿಲ (ಗಂ 29.21)ಕೃ೩೨   (ಗಂ 23.06)ತೂಳಿ೩   ಕೌ೨ಶಿವಿಲಿ   ಅಸಿಶಿ   ಮ೩ಮಿಠುನೇಕುಳಿಲಿ ಮ೨೩ವಮುಳಿ೩	೧೦	೧೯	೧೦ ಚರ೩   (ಗಂ 30.10)ರೋಶಿ೦ (ಗಂ 26.09)ಗಂಶಿ೦ ಗಿ೩೧ವಿ೨೩   ಅಳಿ೧ ಪುನರ್ನ೯ಕ೯ಶಿಶಿಪ್ರದೇಷು:ಯಮದಂಯೋ ಶಳಿ (ಗಂ 7.51)ಮ೩ಶಿ೩   (ಗಂ 29.14)ವ್ಯಶಿವಳಿ ವಿಶಿ   ಅಸಿ   ಮಿಠುನೇಚಿ೨೩   ಆಶ್ವೇ೧೨ಕುಶಿ೧ಿಮಾ.ಶಿ.	೧೧	೨೦	೧೧ ಚರ೩   (ಗಂ 10.21)ಆ೨೯೩೦ (ಗಂ 30.10)ಧ್ರುಶಿಶಿ   ಶ೧೧೧  ವಿ೧೧ಅಸಿ೩	೧೨	೨೧	೧೨ ಚರ೩   (ಗಂ 12.46)ಆ೨೩ (ಗಂ 8.13)ಮ೩ಶಿ   ನಾಗ೧೩   ವಿಷಿಲಿ   ಅಂಕಕ೯ಚೇಚಿಶಿ  ●ಸೋಮವತೀ ಅಮಾವಾಸ್ಯಾ ಪಂಚಗ್ರಹಯೋಗ	೧೩	೨೨		೧೪	೨೩		೨೫	೨೪	
----	----	--	---	----	---	---	----	--	---	----	--	---	----	---	---	----	---	---	----	--	---	----	---	---	----	---	----	----	--	----	----	--	----	----	---	----	----	--	----	----	--	----	----	--

ಗ್ರಹಸ್ಥಿತಿ	ದಿನಗತಿ
೨ ೨೨	೦ ಗ ೩೩
೨ ೧೮	೩೯ ಗ ೭೧೩
೨ ೨	೧೧ ಗ ೪೧
೨ ೨೪	೪೩ ವಗ ೩೮
೨ ೪	೩೮ ಗ ೧೩
೨ ೧೮	೨೭ ಗ ೭೩
೨ ೩೧	೪೩ ವಗ ೧
೨ ೧೯	೩೪ ಗ ೩೩
೨ ೨೪	೨೯

2013  
ಶ್ರಾವಣ  
೧೩

**ಮೃ೧ರ, ಆ೨೯ಲಚ, ಮೃಶಿಕು, ಮೃ೨ಿವಮು, ಆ೨೯೧ಗು, ಆಶ್ವೇ೧೨ಶು, ಸ್ವಾ೨ಿವಶ, ಸ್ವಾ೨ಿಲತಾ, ಭ೨ಿ೨ಕೇ**

ಸೂರ್ಯೋದಯ 6.10 ಅಸ್ತ 7.00 ದಿವಾಮಾನ ೩೨.೦೩





**ಶಾ.ಶಿಕ್ಷಣ ಇಲಾಖೆಯ ವಿಜಯ ಸೌಧದ ಶಿಕ್ಷಣಾಧಿಕಾರಿಗಳ ಪಟ್ಟಿ**

ಸೂಚ್ಯಂಕ ಸಂಖ್ಯೆ 6.18 ಆನ್ಡ್ 6.55  
ದಿನಾಂಕ 2013.09.01

ಕ್ರ. ಸಂಖ್ಯೆ	ನಾಮ	ವಿಭಾಗ	ಪದವಿ	ವಿಧಾನ
1	ಬಿ.ಬಿ.ಎಂ. (ಗಂ 28.48) ಆರ್.ಎಸ್.ಎಸ್. (ಗಂ 21.53) ವ್ಯಕ್ತಿಗತಿ ಕಿರಿಯಾ	ಬಿ.ಬಿ.ಎಂ.	ಬಿ.ಬಿ.ಎಂ.	ಸಿಂಹೇಚೇರಿ
2	ಗುಣೇಶ್ (ಗಂ 29.55) ಮುಳ್ಯಂ (ಗಂ 23.43) ಪರಿಗಲಿ ಬಾಬಿ	ಗುಣೇಶ್	ಬಿ.ಬಿ.ಎಂ.	ಪುತ್ತೂರು
3	ಶಿವ (ಗಂ 30.18) ಪೂಜಾರಿ (ಗಂ 25.09) ಪರಿಗಲಿ	ಶಿವ	ಬಿ.ಬಿ.ಎಂ.	ಪುತ್ತೂರು
4	ಶಿವ (ಗಂ 6.35) ಉತ್ತರಾಧಿಕಾರಿ (ಗಂ 26.13) ಶಿವ	ಶಿವ	ಬಿ.ಬಿ.ಎಂ.	ಪುತ್ತೂರು
5	ಶಿವ (ಗಂ 6.54) ಪೂಜಾರಿ (ಗಂ 26.53) ಸಿಂಧು (ಗಂ 27.07) ಸಾಗರಿ	ಶಿವ	ಬಿ.ಬಿ.ಎಂ.	ಪುತ್ತೂರು
6	ಶಿವ (ಗಂ 29.11) ಸಾಗರಿ (ಗಂ 26.50) ಶಿವ	ಶಿವ	ಬಿ.ಬಿ.ಎಂ.	ಪುತ್ತೂರು
7	ಶಿವ (ಗಂ 27.36) ವೆಂಕಟೇಶ್ (ಗಂ 26.05) ಶಿವ	ಶಿವ	ಬಿ.ಬಿ.ಎಂ.	ಪುತ್ತೂರು
8	ಶಿವ (ಗಂ 25.31) ಅಮಲೇಶ್ (ಗಂ 24.48) ಪೂಜಾರಿ	ಶಿವ	ಬಿ.ಬಿ.ಎಂ.	ಪುತ್ತೂರು
9	ಶಿವ (ಗಂ 23.01) ಪೂಜಾರಿ (ಗಂ 23.05) ಪೂಜಾರಿ	ಶಿವ	ಬಿ.ಬಿ.ಎಂ.	ಪುತ್ತೂರು
10	ಶಿವ (ಗಂ 20.07) ಮೂಲೇಶ್ (ಗಂ 21.00) ವೆಂಕಟೇಶ್	ಶಿವ	ಬಿ.ಬಿ.ಎಂ.	ಪುತ್ತೂರು
11	ಶಿವ (ಗಂ 16.58) ಪೂಜಾರಿ (ಗಂ 18.39) ಪೂಜಾರಿ	ಶಿವ	ಬಿ.ಬಿ.ಎಂ.	ಪುತ್ತೂರು
12	ಶಿವ (ಗಂ 13.41) ಉತ್ತರಾಧಿಕಾರಿ (ಗಂ 16.10) ಅಮಲೇಶ್	ಶಿವ	ಬಿ.ಬಿ.ಎಂ.	ಪುತ್ತೂರು
13	ಶಿವ (ಗಂ 10.25) ಶಿವ (ಗಂ 13.44) ಸಾಗರಿ (ಗಂ 11.28) ಅಮಲೇಶ್	ಶಿವ	ಬಿ.ಬಿ.ಎಂ.	ಪುತ್ತೂರು
14	ಶಿವ (ಗಂ 7.18) ಪೂಜಾರಿ (ಗಂ 28.30) ಶಿವ	ಶಿವ	ಬಿ.ಬಿ.ಎಂ.	ಪುತ್ತೂರು
15	ಶಿವ (ಗಂ 2.30) ಶಿವ (ಗಂ 2.30) ಶಿವ	ಶಿವ	ಬಿ.ಬಿ.ಎಂ.	ಪುತ್ತೂರು

ಮತ್ತಿತರ, ಧರ್ಮ, ಪುಸ್ತಕ, ಮರಣ, ಆರ್ಥಿಕ, ಹಿತ, ಸ್ವಾತಂತ್ರ್ಯ, ಸ್ವಾತಂತ್ರ್ಯ, ಭೌತಿಕ



2013  
ರೋಡ್

19  
ನೋ

**ಶಾ.ಶಿಕ್ಷಣ ಮತ್ತು ಸಂಶೋಧನಾ ಇಲಾಖೆ, ವಿಜಯಪುರ ಜಿಲ್ಲಾ ಪಂಚಾಯತ್, ವಿಜಯಪುರ ಜಿಲ್ಲೆ**

ಸೂಚ್ಯಂಕ ಸಂಖ್ಯೆ: 6.21 ಆನ್ 6.38  
ವಿಜಯಪುರ ಜಿಲ್ಲೆ

6	೨೧	೧	ಶುಭಲಕ್ಷ್ಮಿ(ಗಂ 17.23)ಪೂಜಾ (ಗಂ 7.29) ಸಾಹಿತ್ಯ ಬರಹ, ವಿಜಯಪುರ ಜಿಲ್ಲೆ, ವಿಜಯಪುರ ಜಿಲ್ಲೆ, ವಿಜಯಪುರ ಜಿಲ್ಲೆ
7	೨೨	೨	ಶುಭಲಕ್ಷ್ಮಿ(ಗಂ 17.17) ಉತ್ತರ (ಗಂ 8.13) ಶುಭಲಕ್ಷ್ಮಿ ಕೌಶಲ್ಯ, ವಿಜಯಪುರ ಜಿಲ್ಲೆ, ವಿಜಯಪುರ ಜಿಲ್ಲೆ
8	೨೩	೩	ಶುಭಲಕ್ಷ್ಮಿ(ಗಂ 16.49) ಹುಣಿಸಿ (ಗಂ 8.32) ಶುಭಲಕ್ಷ್ಮಿ, ಗೌಡ, ವಿಜಯಪುರ ಜಿಲ್ಲೆ, ವಿಜಯಪುರ ಜಿಲ್ಲೆ
9	೨೪	೪	ಶುಭಲಕ್ಷ್ಮಿ(ಗಂ 16.00) ಚಿಕ್ಕಿ (ಗಂ 8.33) ಶುಭಲಕ್ಷ್ಮಿ, ಭದ್ರಾಚಲ, ವಿಜಯಪುರ ಜಿಲ್ಲೆ, ವಿಜಯಪುರ ಜಿಲ್ಲೆ
10	೨೫	೫	ಶುಭಲಕ್ಷ್ಮಿ(ಗಂ 14.51) ಸಾಹಿತ್ಯ (ಗಂ 8.13) ಶುಭಲಕ್ಷ್ಮಿ, ವಿಜಯಪುರ ಜಿಲ್ಲೆ, ವಿಜಯಪುರ ಜಿಲ್ಲೆ
11	೨೬	೬	ಶುಭಲಕ್ಷ್ಮಿ(ಗಂ 13.23) ವಿಜಯಪುರ ಜಿಲ್ಲೆ (ಗಂ 7.35) ಶುಭಲಕ್ಷ್ಮಿ, ವಿಜಯಪುರ ಜಿಲ್ಲೆ, ವಿಜಯಪುರ ಜಿಲ್ಲೆ
12	೨೭	೭	ಶುಭಲಕ್ಷ್ಮಿ(ಗಂ 11.38)ಅನೂಪಮ ಉತ್ತರ (ಗಂ 6.38) ವಿಜಯಪುರ ಜಿಲ್ಲೆ, ವಿಜಯಪುರ ಜಿಲ್ಲೆ
13	೨೮	೮	ಶುಭಲಕ್ಷ್ಮಿ(ಗಂ 9.35) ಮೂಲತಃ (ಗಂ 27.54) ಅನೂಪಮ ಉತ್ತರ (ಗಂ 6.38) ವಿಜಯಪುರ ಜಿಲ್ಲೆ, ವಿಜಯಪುರ ಜಿಲ್ಲೆ
14	೨೯	೯	ಶುಭಲಕ್ಷ್ಮಿ(ಗಂ 7.17) ದ 28.49) ಪೂಜಾ (ಗಂ 26.11) ಸಾಹಿತ್ಯ ಕೌಶಲ್ಯ, ವಿಜಯಪುರ ಜಿಲ್ಲೆ, ವಿಜಯಪುರ ಜಿಲ್ಲೆ
15	೩೦	೧೦	ಶುಭಲಕ್ಷ್ಮಿ(ಗಂ 26.12) ಉತ್ತರ (ಗಂ 24.21) ಶುಭಲಕ್ಷ್ಮಿ, ವಿಜಯಪುರ ಜಿಲ್ಲೆ, ವಿಜಯಪುರ ಜಿಲ್ಲೆ
16	೩೧	೧೧	ಶುಭಲಕ್ಷ್ಮಿ(ಗಂ 23.34) ಶುಭಲಕ್ಷ್ಮಿ (ಗಂ 22.30) ಅನೂಪಮ ಉತ್ತರ (ಗಂ 26.11) ಸಾಹಿತ್ಯ ಕೌಶಲ್ಯ, ವಿಜಯಪುರ ಜಿಲ್ಲೆ, ವಿಜಯಪುರ ಜಿಲ್ಲೆ
17	೩೨	೧೨	ಶುಭಲಕ್ಷ್ಮಿ(ಗಂ 21.03) ಶುಭಲಕ್ಷ್ಮಿ (ಗಂ 20.44) ಸಾಹಿತ್ಯ ಕೌಶಲ್ಯ, ವಿಜಯಪುರ ಜಿಲ್ಲೆ, ವಿಜಯಪುರ ಜಿಲ್ಲೆ
18	೩೩	೧೩	ಶುಭಲಕ್ಷ್ಮಿ(ಗಂ 18.45) ಶುಭಲಕ್ಷ್ಮಿ (ಗಂ 19.12) ಶುಭಲಕ್ಷ್ಮಿ, ವಿಜಯಪುರ ಜಿಲ್ಲೆ, ವಿಜಯಪುರ ಜಿಲ್ಲೆ
19	೩೪	೧೪	ಶುಭಲಕ್ಷ್ಮಿ(ಗಂ 16.49) ಶುಭಲಕ್ಷ್ಮಿ (ಗಂ 18.02) ಶುಭಲಕ್ಷ್ಮಿ, ವಿಜಯಪುರ ಜಿಲ್ಲೆ, ವಿಜಯಪುರ ಜಿಲ್ಲೆ

೨೧	೨೨	೨೩	೨೪	೨೫	೨೬	೨೭	೨೮	೨೯	೩೦	೩೧	೩೨	೩೩	೩೪
೧	೨	೩	೪	೫	೬	೭	೮	೯	೧೦	೧೧	೧೨	೧೩	೧೪
೧೫	೧೬	೧೭	೧೮	೧೯	೨೦	೨೧	೨೨	೨೩	೨೪	೨೫	೨೬	೨೭	೨೮
೨೯	೩೦	೩೧	೩೨	೩೩	೩೪	೩೫	೩೬	೩೭	೩೮	೩೯	೪೦	೪೧	೪೨
೪೩	೪೪	೪೫	೪೬	೪೭	೪೮	೪೯	೫೦	೫೧	೫೨	೫೩	೫೪	೫೫	೫೬
೫೭	೫೮	೫೯	೬೦	೬೧	೬೨	೬೩	೬೪	೬೫	೬೬	೬೭	೬೮	೬೯	೭೦
೭೩	೭೪	೭೫	೭೬	೭೭	೭೮	೭೯	೮೦	೮೧	೮೨	೮೩	೮೪	೮೫	೮೬
೮೭	೮೮	೮೯	೯೦	೯೧	೯೨	೯೩	೯೪	೯೫	೯೬	೯೭	೯೮	೯೯	೧೦೦

2013  
ರೋಡ್

ಶುಭಲಕ್ಷ್ಮಿ, ಪೂಜಾ, ಆಶೀರ್ವಚನ, ಹುಣಿಸಿ, ಸಾಹಿತ್ಯ, ಸಾಹಿತ್ಯ, ಸಾಹಿತ್ಯ, ಭದ್ರಾಚಲ, ವಿಜಯಪುರ ಜಿಲ್ಲೆ

2013  
ರೋಡ್

ಕ್ರೋ

**ಶಾ.ಶಿ ೧೯೩೬ನೇ ವಿಜಯ ಸೌಂದರ ಭಾರದ್ರಪದ ಕೃಷ್ಣ ಪಕ್ಷ: ದಕ್ಷಿಣಾಯನಂ ವರ್ಷತುರ್ಕ:**

ಸೂರ್ಯೋದಯ 6.22 ಅಸ್ತ 6.28  
ದಿವಾಹನ ೩೦.೧೫

20	೪	೧	ಶುಕ್ರವಾರ (ಗಂ 15.23) ಉಭಯವಾರಿ (ಗಂ 17.22) ವೃಷಭಿಃ ಕೌಶಲಿ ವಿಶೇಷಾರಣಿಃ ಉತ್ತರೀದರ್ಶಿ ಚಿರಬುಲಿಂಗಾಶ್ಚಾಪುಷಿಃ    <b>೩</b>	ಕೇ	ಗು
21	೫	೨	ಶುಕ್ರವಾರ (ಗಂ 14.32) ರೇವತಿ (ಗಂ 17.17) ಭುಜಂಗ ಗವಿಃ ವಿಶೇಷಾರಣಿಃ ಮೇಷೇಷವಿಃ ಪ್ರೀತಿದ್ವಿತೀಯಾ	4-10-2013	ಕು
22	೬	೩	ಶುಕ್ರವಾರ (ಗಂ 14.23) ಅಶ್ವಿನ್ಯು (ಗಂ 17.52) ವಾಲ್ಮೀಕಿ ಭವಿಷ್ಯೋತ್ತರವಿಃ ವಿಶೇಷಾರಣಿಃ ಉತ್ತರೀದರ್ಶಿ ಚಿರಬುಲಿಂಗಾಶ್ಚಾಪುಷಿಃ    <b>೪</b>	●ಅಮಾವಾಸ್ಯಾ ಗತಕಲಿದಿನ ೧೮೬೮೧೦೪	
23	೭	೪	ಶುಕ್ರವಾರ (ಗಂ 14.56) ಭೂಮಿ (ಗಂ 19.10) ಹರ್ಷವಿಃ ವಿಶೇಷಾರಣಿಃ ಉತ್ತರೀದರ್ಶಿ ಚಿರಬುಲಿಂಗಾಶ್ಚಾಪುಷಿಃ    <b>೫</b>		
24	೮	೫	ಶುಕ್ರವಾರ (ಗಂ 16.11) ಕೃಷ್ಣಾ (ಗಂ 21.07) ವ್ಯಾಧಿ ಕೃಷ್ಣಾ ವಿಳಾ ವಿಶೇಷಾರಣಿಃ ವಿಶೇಷಾರಣಿಃ    <b>೬</b>		
25	೯	೬	ಶುಕ್ರವಾರ (ಗಂ 18.01) ರೇವತಿ (ಗಂ 23.35) ಸ್ವಾತಿ ವಿಶೇಷಾರಣಿಃ ವಿಶೇಷಾರಣಿಃ    <b>೭</b>		
26	೧೦	೭	ಶುಕ್ರವಾರ (ಗಂ 20.16) ಮೃಗಶಿರ (ಗಂ 26.24) ವೃಷಭಿಃ ಚಿರಬುಲಿಂಗಾಶ್ಚಾಪುಷಿಃ    <b>೮</b>		
27	೧೧	೮	ಶುಕ್ರವಾರ (ಗಂ 22.42) ಆರ್ಷಭಿಃ (ಗಂ 29.22) ಮೇಷವಿಃ ವಿಶೇಷಾರಣಿಃ ವಿಶೇಷಾರಣಿಃ    <b>೯</b>		
28	೧೨	೯	ಶುಕ್ರವಾರ (ಗಂ 25.06) ಪುಷ್ಯ (ಗಂ 30.22) ಪುಷ್ಯವಿಃ ವಿಶೇಷಾರಣಿಃ ವಿಶೇಷಾರಣಿಃ    <b>೧೦</b>		
29	೧೩	೧೦	ಶುಕ್ರವಾರ (ಗಂ 27.15) ಪುಷ್ಯ (ಗಂ 8.14) ಶಿಶುಃ ವಿಶೇಷಾರಣಿಃ ವಿಶೇಷಾರಣಿಃ    <b>೧೧</b>		
30	೧೪	೧೧	ಶುಕ್ರವಾರ (ಗಂ 28.58) ಪುಷ್ಯ (ಗಂ 10.47) ಸಿಂಹವಿಃ ವಿಶೇಷಾರಣಿಃ ವಿಶೇಷಾರಣಿಃ    <b>೧೨</b>		
1	೧೫	೧೨	ಶುಕ್ರವಾರ (ಗಂ 30.08) ಆರ್ಷಭಿಃ (ಗಂ 12.52) ಸಾಶಿವಿಃ ವಿಶೇಷಾರಣಿಃ ವಿಶೇಷಾರಣಿಃ    <b>೧೩</b>		
2	೧೬	೧೩	ಶುಕ್ರವಾರ (ಗಂ 30.22) ಮೃಗಶಿರ (ಗಂ 14.26) ಮೃಗಶಿರ ವಿಶೇಷಾರಣಿಃ ವಿಶೇಷಾರಣಿಃ    <b>೧೪</b>		
3	೧೭	೧೪	ಶುಕ್ರವಾರ (ಗಂ 6.42) ಪುಷ್ಯ (ಗಂ 12.25) ಪುಷ್ಯವಿಃ ವಿಶೇಷಾರಣಿಃ ವಿಶೇಷಾರಣಿಃ    <b>೧೫</b>		
4	೧೮	೧೫	ಶುಕ್ರವಾರ (ಗಂ 6.40) ಅಮಾವಾಸ್ಯಾ (ಗಂ 15.51) ಭೂಮಿ ವಿಶೇಷಾರಣಿಃ ವಿಶೇಷಾರಣಿಃ    <b>೧೬</b>		

ಗ್ರಹಸ್ಥಿತಿ	ದಿನಗತಿ
ರ ೫ ೧೬	೫ ೫ ೫
ಚ ೫ ೧೬	೫ ೫ ೫
ಕು ೫ ೧೬	೫ ೫ ೫
ಬು ೫ ೧೬	೫ ೫ ೫
ಗು ೫ ೧೬	೫ ೫ ೫
ಶು ೫ ೧೬	೫ ೫ ೫
ಪ ೫ ೧೬	೫ ೫ ೫
ರಾ ೫ ೧೬	೫ ೫ ೫
ಅಯು: ೫ ೧೬	೫ ೫ ೫

2013 ರೋಡ್  
ಹೂಟುಂಗು/ಪಂಚಾಂಗ ವಿಶೇಷ ಸಂಚಿಕೆ/ಜನವರಿ-ಫೆಬ್ರವರಿ 2013/70  
ಹೂಟುಂಗು/ಪಂಚಾಂಗ ವಿಶೇಷ ಸಂಚಿಕೆ/ಜನವರಿ-ಫೆಬ್ರವರಿ 2013/70  
ಹೂಟುಂಗು/ಪಂಚಾಂಗ ವಿಶೇಷ ಸಂಚಿಕೆ/ಜನವರಿ-ಫೆಬ್ರವರಿ 2013/70  
ಹೂಟುಂಗು/ಪಂಚಾಂಗ ವಿಶೇಷ ಸಂಚಿಕೆ/ಜನವರಿ-ಫೆಬ್ರವರಿ 2013/70

**ಶಾ.ಶೃಂಗೇಶ್ವರನೇ ವಿಜಯ ಸಂಗದ ಆಶ್ರಯುಜ ಪುಸ್ತಕ ಪಕ್ಕ: ದಕ್ಕಣಾಯನಂ ಶರದ್ವತು:**

ಸೂಚ್ಯೋದಯ 6.22 ಅಸ್ತ 6.18  
ದಿವಾಮಾನ ೨೯.೫೦

5	೧೯	೦	ಶೃಂಗೇಶ್ವರನೇ ವಿಜಯ ಸಂಗದ ಆಶ್ರಯುಜ ಪುಸ್ತಕ ಪಕ್ಕ: ದಕ್ಕಣಾಯನಂ ಶರದ್ವತು:	೨೯	೧೯	೧೯
6	೨೦	೧	ಶೃಂಗೇಶ್ವರನೇ ವಿಜಯ ಸಂಗದ ಆಶ್ರಯುಜ ಪುಸ್ತಕ ಪಕ್ಕ: ದಕ್ಕಣಾಯನಂ ಶರದ್ವತು:	೨೯	೧೯	೧೯
7	೨೧	೨	ಶೃಂಗೇಶ್ವರನೇ ವಿಜಯ ಸಂಗದ ಆಶ್ರಯುಜ ಪುಸ್ತಕ ಪಕ್ಕ: ದಕ್ಕಣಾಯನಂ ಶರದ್ವತು:	೨೯	೧೯	೧೯
8	೨೨	೩	ಶೃಂಗೇಶ್ವರನೇ ವಿಜಯ ಸಂಗದ ಆಶ್ರಯುಜ ಪುಸ್ತಕ ಪಕ್ಕ: ದಕ್ಕಣಾಯನಂ ಶರದ್ವತು:	೨೯	೧೯	೧೯
9	೨೩	೪	ಶೃಂಗೇಶ್ವರನೇ ವಿಜಯ ಸಂಗದ ಆಶ್ರಯುಜ ಪುಸ್ತಕ ಪಕ್ಕ: ದಕ್ಕಣಾಯನಂ ಶರದ್ವತು:	೨೯	೧೯	೧೯
10	೨೪	೫	ಶೃಂಗೇಶ್ವರನೇ ವಿಜಯ ಸಂಗದ ಆಶ್ರಯುಜ ಪುಸ್ತಕ ಪಕ್ಕ: ದಕ್ಕಣಾಯನಂ ಶರದ್ವತು:	೨೯	೧೯	೧೯
11	೨೫	೬	ಶೃಂಗೇಶ್ವರನೇ ವಿಜಯ ಸಂಗದ ಆಶ್ರಯುಜ ಪುಸ್ತಕ ಪಕ್ಕ: ದಕ್ಕಣಾಯನಂ ಶರದ್ವತು:	೨೯	೧೯	೧೯
12	೨೬	೭	ಶೃಂಗೇಶ್ವರನೇ ವಿಜಯ ಸಂಗದ ಆಶ್ರಯುಜ ಪುಸ್ತಕ ಪಕ್ಕ: ದಕ್ಕಣಾಯನಂ ಶರದ್ವತು:	೨೯	೧೯	೧೯
13	೨೭	೮	ಶೃಂಗೇಶ್ವರನೇ ವಿಜಯ ಸಂಗದ ಆಶ್ರಯುಜ ಪುಸ್ತಕ ಪಕ್ಕ: ದಕ್ಕಣಾಯನಂ ಶರದ್ವತು:	೨೯	೧೯	೧೯
14	೨೮	೯	ಶೃಂಗೇಶ್ವರನೇ ವಿಜಯ ಸಂಗದ ಆಶ್ರಯುಜ ಪುಸ್ತಕ ಪಕ್ಕ: ದಕ್ಕಣಾಯನಂ ಶರದ್ವತು:	೨೯	೧೯	೧೯
15	೨೯	೧೦	ಶೃಂಗೇಶ್ವರನೇ ವಿಜಯ ಸಂಗದ ಆಶ್ರಯುಜ ಪುಸ್ತಕ ಪಕ್ಕ: ದಕ್ಕಣಾಯನಂ ಶರದ್ವತು:	೨೯	೧೯	೧೯
16	೩೦	೧೧	ಶೃಂಗೇಶ್ವರನೇ ವಿಜಯ ಸಂಗದ ಆಶ್ರಯುಜ ಪುಸ್ತಕ ಪಕ್ಕ: ದಕ್ಕಣಾಯನಂ ಶರದ್ವತು:	೨೯	೧೯	೧೯
17	೩೧	೧೨	ಶೃಂಗೇಶ್ವರನೇ ವಿಜಯ ಸಂಗದ ಆಶ್ರಯುಜ ಪುಸ್ತಕ ಪಕ್ಕ: ದಕ್ಕಣಾಯನಂ ಶರದ್ವತು:	೨೯	೧೯	೧೯
18	೩೨	೧೩	ಶೃಂಗೇಶ್ವರನೇ ವಿಜಯ ಸಂಗದ ಆಶ್ರಯುಜ ಪುಸ್ತಕ ಪಕ್ಕ: ದಕ್ಕಣಾಯನಂ ಶರದ್ವತು:	೨೯	೧೯	೧೯

[a ಸಿಂಹಕುಟುಂಬ] ಸ್ವಾಮಿಯವರಾದ ಅನಂತರಾಜರ ಮನುಷ್ಯನಾದ  
 [b ದೇವೀವಿಜಯ ಸಂಗದ ಆಶ್ರಯುಜ ಪುಸ್ತಕ ಪಕ್ಕ: ದಕ್ಕಣಾಯನಂ ಶರದ್ವತು:]  
 [c ವಿಜಯ ಸಂಗದ ಆಶ್ರಯುಜ ಪುಸ್ತಕ ಪಕ್ಕ: ದಕ್ಕಣಾಯನಂ ಶರದ್ವತು:]  
 [d ಆಶ್ರಯುಜ ಪುಸ್ತಕ ಪಕ್ಕ: ದಕ್ಕಣಾಯನಂ ಶರದ್ವತು:]

ಸೂಚ್ಯೋದಯ 6.24 ಅಸ್ತ 6.10 ದಿವಾಮಾನ ೨೯.೨೫

2013 ವಿಜ್ಞಾನ	2013 ಗಣಿತ	ಶಾ.ಶಿ ೧೯೩೬ನೇ ವಿಜಯ ಸ೦ದರದ ಆಶ್ರಯುಜ ಕೃಷ್ಣ ಪಕ್ಕ: ದಕ್ಕಿಣಾಯನಂ ಶರದ್ರತು:	ಸೂರ್ಯೋದಯ 6.24 ಆಸ್ತ 6.09 ದಿವಾಸಾನ ೨೯.೨೩
-----------------	--------------	---	--

19	೨	೧	ಶಿಶಿ೭ (ಗಂ 29.14) ಅಶ್ವಿಣಿ೦೩॥ (ಗಂ 26.43) ಹರ್‌೧೧ಜಾ೨೭ವಿಳಿ೦೩ ಅಶ್ವಿ೨	ಕೀ	ಗು	ಕು
20	೩	೨	ರಶಿ೦೩॥ (ಗಂ 29.55) ಭೃಗಿಣಿ३॥ (ಗಂ 27.55) ವ್ರಹ೩॥ ತೈ೨೮ವಿ೧೭ಅಳಿ೧೧ ಚಿಳಿರಶಿಣಿ३॥ ಚ್ಚೇ೨ಶುಳಿ೧೩	3-11-2013	●ಅಮಾವಾಸ್ಯಾ	
21	೪	೩	ಚ್ಚ೭೦ (ಗಂ 30.24) ಕೃತಿ೮ (ಗಂ 29.40) ಸ್ವಿ೭೩ ವಶಿ೮೦೩॥ ವ್ಯಚ್ಚೇಚರ್‌೩॥	ಗತಕಲಿದಿನ	೧೮೬೮೧೩೪	
22	೫	೩	ಕು೨ (ಗಂ 7.11) ರೂ೭೦ (ಗಂ 30.24) ವ್ಯ೭ಭ೨ವಿಳಿ೨ಅಶಿಣಿಮುಳಿಕು೧೫ ಸಂಚಚ್ಚುಚಂದ್ರೋದಯ ಗಂ8.45pm ಬು.ವ.ರಂ	ರಚನೆಯು		
23	೬	೪	ಬು೨ (ಗಂ 8.55) ರೂ೭೩॥ (ಗಂ 7.56) ವಶಿ೭೮ವು೨೨ ವಿ೧೯ ಅಳಿ೭ಸ್ಯಾಶ್ವ೨ರ್‌ಕೇಣಿ೭॥ ಮಿಥುನೇಚಿ೩೭ಚ್ಚೇ೩ಶುಣಿ೧ ವ್ಯಶ್ಚಿಕಾಯನಂ೧೧೦॥			
24	೭	೫	ಗು೧೧೦೩॥ (ಗಂ 11.06) ವ್ಯ೧೧೦೩॥ (ಗಂ 10.36) ಪರ್‌೩॥ ತೈ೧೧೩॥ ವಿ೨೨೩॥ ಅ೦ವಿ೧ವುರ್‌೩॥			
25	೮	೫	ಶು೧೭೩॥ (ಗಂ 13.31) ಆರ್‌೧೭೩॥ (ಗಂ 13.29) ಶಿ೧೧೩॥ ವ೧೭೩॥ ವಿಣಿ೧೩॥ ಅ೦ವಿ೧ವುರ್‌೩॥			
26	೯	೬	ಶ೨೪ (ಗಂ 16.01) ಪ್ಪು೨ಶಿಣಿ (ಗಂ 16.26) ಸಿ೧೩॥ ಬ೨೪ವಿಳಿ೭॥ ಅ೧೮೩ ಕರ್‌ಕೇಚೆ೮೩ ಅ೦ಧಯೋ			
27	೧೦	೮	ರ೨೯೩॥ (ಗಂ 18.18) ಪ್ಪು೨ಶಿ೨ (ಗಂ 19.13) ಸಾ೧೫॥ ಕೌ೨೯೩॥ ವಿ೦ಅ೧೪೩॥ ಸ್ಯಾ೨ರಿ೧೭ಹೂ೧ಕುಣಿ೭ಚ್ಚೇ೪ಶುಳಿ३॥			
28	೧೧	೯	ಚಿ೩೪೩॥ (ಗಂ 20.12) ಆಹ್ಲೇ೩೮ (ಗಂ 21.37) ಶು೧೭೩॥ ತೈ೨೩ ವಿ೭೩ ಅ೩೩३॥ ಸಿ೦ಹೇಚಿ೩೮			
29	೧೨	೧೦	ಕು೩೭೩॥ (ಗಂ 21.34) ಮುಳಿ೩॥ (ಗಂ 23.30) ಶ್ಚು೧೭ವು೨॥ ವಿ೧೦೩॥ ಅ೩೩೩॥ ಸ್ಯಾ೪ವುಬು೧೦			
30	೧೩	೧೧	ಬು೩೩೯೩॥ (ಗಂ 22.16) ಸೂ೪ಶಿಣಿ३॥ (ಗಂ 24.42) ಬು೧೭ಬರ್‌ವಿಳಿಅ೨೯ಸ್ಯಾ೩ರೂ೭೩॥ ಮೂ೧೧ಜಾಚೇಶು೨೨೦೩ ಸವ೯ಕಾದಶೀ-ರಮಾ			
31	೧೪	೧೨	ಗು೩೩೯೩॥ (ಗಂ 22.14) ಉತ್ತ೪೭ (ಗಂ 25.14) ಬು೧೩॥ ಕೌ೯೩॥ ವಿ೪೩ ಅ೨ಿ೮೩॥ ಕನ್ಯಾಚಿ೧೩ ಸ್ಯಾ೩ಮುಣಿಣಿಪ್ಪ			
1	೧೫	೧೩	ಶು೩೩೩॥ (ಗಂ 21.31) ಪ್ಪು೪೭೩॥ (ಗಂ 25.05) ತೈ೧೦ಗರ್‌ವಿ೮ಅ೩೧೩॥ ಪ್ರದೂ೯ಪ್ಪ ದ್ವ೧೦ತರಿ೨ಯು೦ತೀ ರಾಶ್ರ೨೨ವು೨ಪೂ೦ರಣಂ a			
2	೧೬	೧೪	ಶು೩೪೩॥ (ಗಂ 20.11) ಚಿ೪೪೩॥ (ಗಂ 24.19) ವಿ೫ಣುಪಾ೫೪ಫು೨ ವಿ೨೩ ವಿಣಿ೮೩ ಅ೨ಿ೯೩ ಸ್ಯಾ೪ರಶಿ೭೩॥ ತುಅಾಚಿ೧೫३॥ ಸು೦ತಿಕುಳಿ೦೩॥ b			
3	೧೭	೧೫	ರ೨೯೩॥ (ಗಂ 18.18) ಸ್ಯಾ೪೧೩॥ (ಗಂ 23.03) ಅಮುಣಿ೩॥ ಚಕು೨ಿ ವಿಶೇ೨ಶ೦೦೩॥ ಸ್ಯಾ೨ರಾಅಶ್ವಿ೪ಕೇ೩೩॥ ನರಕಚತುರ್ದಶೀ೯			
			[a ಚಂದ್ರೋದಯೇ (5:05am) ಅಭ್ಯಂದನ ಯಮುದೀಪ] [b ಮೂ೨ಶು೩೩೯೩॥ ಸ್ಯಾ೨ರಾಅಶ್ವಿ೪ಕೇ೩೩॥ ನರಕಚತುರ್ದಶೀ೯ [c ಧನುಕೃಷ್ಣೂ೯ಪೂಜಾ ವ್ಯೋಮುದೀಪ ಶಿಣಿ೦ನೇ ಮಹಾವೀರಶಕಾರಂಧ]			

2013 ಗಣಿತ	೧೩	ಸ್ಯಾ೪ಿರ, ಸ್ಯಾ೨ಿಚ್ಚ, ಪೂ೨ಿಶು, ಸ್ಯಾ೩ಮು, ಪ್ಪು೨ಿಗು, ಮೂ೨ಿಶು, ಸ್ಯಾ೪ಿಶ, ಸ್ಯಾ೨ಿರಾ, ಅಶ್ವಿ೪ಕೇ	ಸೂರ್ಯೋದಯ 6.27 ಆಸ್ತ 6.02 ದಿವಾಸಾನ ೨೮೫೮
--------------	----	--	--------------------------------------

ಕೂಟುಂಧು/ಪಂಚಾಂಗ ವಿಶೇಷ ಸಂಚಿಕೆ/ಜನವರಿ-ಫೆಬ್ರವರಿ 2013/72



**ಶಾ.ಶಿ ೧೯೩೬ನೇ ವಿಜಯ ಸಂರದ ಕಾರ್ತಿಕ ಕೃಷ್ಣ ಪಕ್ಷ: ದಕ್ಷಿಣಾಯನಂ ಶರದೃತು:**

ಸೂರ್ಯೋದಯ 6.33 ಅಸ್ತ 5.59  
ದಿವಾಮಾನ ೨೮.೩೫

18	೨	೧	ಚೋಡ (ಗಂ 22.18) ಕೃ೦೭ (ಗಂ 13.35) ಪ೨೩೩ ಜಾ೨೩ ವಂಅ೧೧ಸ್ವಾ೩ಋ೩೫೦೩ ಉಪ್ಪುಂದಮ.ಪ.ರಫ	ಕೇ	ವ ಗು
19	೩	೨	ಕುಳಳ (ಗಂ 24.10) ರೋ೨೩೩ (ಗಂ 15.49) ತ೨೩೩ ತ೨೧೧೩ ವ೧೩ವಿ೩೮೩ ಅ೧೩೩ ಅನೂರಾಧಾಕರ್ಣ೩೧೩ ಋಫುನೇಚಚ೩೩	2-12-2013	
20	೪	೩	ಬುಳಳ೩ (ಗಂ 26.20) ಪ೨೨೯೩ (ಗಂ 18.23) ಸಿ೨೫ವ೧೩೩ ವ೩೫೧೩ ಅ೫ಉತ್ತ೧ಕ೨೩೩ ಪೂಪಾ೩ಶು೩೫ ಇಂದ್ರಾ೩ [ಹೂ೦ದನಾಡುದೀಪ]	●ಅಮಾವಾಸ್ಯಾ ಗತಕಲಿದಿನ ೧೮೬೮೧೩೩	
21	೫	೪	ಗು೫೫೩ (ಗಂ 28.48) ಅ೯೩೩ (ಗಂ 21.13) ಸಾ೨೩೩ ಏ೨೩೩ ವಂಅ೮೩ ಸ್ವಾ೩ಋ೩೫೧೩ ಸಂಚಪ್ಪಚಂದ್ರೋದಯ ಗಂ9.05pm		
22	೬	೫	ಶು೩೦ (ಗಂ 30.34) ಪು೩೫ (ಗಂ 24.12)ಶು೨೯ಕ೨೨೩೩ ವ೧೧೧೧ ಅನೂ೨ರಳ೯೩ ಕರ್ಕಚೇಚ೨೩ d		
23	೭	೫	ಶ೨ (ಗಂ 7.22) ಪ೨೫೫೩ (ಗಂ 27.09)ಪ೨೩೧೩ಕ೨೨೩೩ ಅ೩೩೩ ಯಮುದಂಯೋ		
24	೮	೫	ರ೮ (ಗಂ 9.49) ಅ೯ಚೇ೫೮ (ಗಂ 29.54)ಬ೩೩ವ೮ವ೩೩ಅ೫೩೩ ಸಿಂಹೇಚ೫೫೮ ವ೧೩ಬ೧೩೩ [C ಆನಗುಡ್ಡ ದೀಪೋತ್ಸವ ಅಂಧಯೋ]		
25	೯	೫	ಚ೧೩೩ (ಗಂ 12.01) ಪು೩೦ (ಗಂ 30.26)ಜಾ೩೫ಬ೩೧೩೩ ವ೩೧೩ ಅ೫೩೩ ಪೂಪಾ೩ಶು೧೧೩ ಶಂಕರನಾರಾಯಣ ಲಕ್ಷ ಬ೨೩೫ಚರ್ನ		
26	೧೦	೫	ಕು೧೩೩ (ಗಂ 13.44) ಪು೩ (ಗಂ 8.13)ವ೨೩೩ ಕ೩೧೩೩ ವ೩೫೩ ಅಶೇ೨ಅನೂ೩ರ೨೩ ಉತ್ತ೨ಕನಾಕು೩೩ವ೩ಬ೩೩೩ e		
27	೧೧	೫	ಬ೨೨೩೩ (ಗಂ 14.49) ಪೂ೮೩ (ಗಂ 9.58) ವ೩೩೩ಗ೨೨೩೩ ವ೩೩೩ ಕನಾಚ೨೩೩		
28	೧೨	೧೦	ಗು೨೧೩ (ಗಂ 15.09) ಉತ್ತ೧೧ (ಗಂ 11.00)ಚೇ೩೦೩ ಭ೨೧೩ ವ೩೨೩ ವ೩೩ಬ೩೫೩೩		
29	೧೩	೧೧	ಶು೨೨೩ (ಗಂ 14.41) ಪ೨೧೩ (ಗಂ 11.16)ಆಯ೨೩೩ ಜಾ೨೨೩ ವ೩೩೧೩ ಅಶೇ೩ ಅ೫೫ಅನೂ೩ರ೨೩೩ ಸರ್ವಕ೩ದತೀ f		
30	೧೪	೧೨	ಶ೧೩ (ಗಂ 13.26) ಚ೧೩ (ಗಂ 10.46)ಸಾ೨೩೩ ತ೨೧೩ವ೩೩೩ ಅ೫೩೩ ಪನಿಪುದೋಪ: ಅಂಧಯೋ		
1	೧೫	೧೩	ರ೧೩ (ಗಂ 11.27) ಸ್ವಾ೩ (ಗಂ 9.34)ಶೋ೩೩ ಪ೧೩ವ೩ವ೩೩ ಅ೫೩೩ ವ೨೩ಕೇಚ೫೯ವ೩ ವ೨೩ಕೇಬ೮೩ ಮಾ. ತಿ. g		
2	೧೬	೧೪	ಚ೫೩ ಉಪ೫೩೩ (ಗಂ 8.55 ಅಮಾ 29.55) ವ೩೩ಉಪ೫೩೩ (ಗಂ7.45ಅನೂ 29.28)ಅತ೫ಉಪ೫೩೩ ಶಕ೫೩ ವ೧೧೩ H		

[d ಕಟೇಋ-ಬಂಟ್ಕಳದೀಪ ಚಪಾಪಾಪನರಸ೫] [e ಮಂಗಳೂರು ಮಂಗಳಾದೀವಿ ಲಕ್ಷದೀಪ] [f ಉಪಾರಶು೫೧೩ ತುರಾಚ೫೧೩-ಉತ್ತತೀ] [g ಶರಪು ದೀಪ] [H ಅ೩೩೩ ಚೇಪಾಕರ್ಣ೩ ಉತ್ತೇಕು೩೩] ●ಸೋಮವತೀ ಅಮಾವಾಸ್ಯಾ ಸಾಲಿಗ್ರಾಮ-ಕುಂಭಾತಿ-ಬಿಸ್ತೂರು-ಧರ್ಮಸ್ಥಳ-ಕಪ್ಪಿ-ಶಂಕರನಾರಾಯಣ-ಪಾರಂಪ೯೩-ಕುಂದಾಪುರ-ಕಮಲತೀಲ ದೀಪೋತ್ಸವ]

ಗ್ರಹಸ್ಥಿತಿ	ದಿನಗತಿ
ರ ೨ ೧೫ ೫೩	ಗ ೬೧
ಚ ೩ ೨ ೪೨	ಗ ೮೫
ಕು ೫ ೨ ೫೫	ಗ ೩೨
ಬು ೩ ೧ ೧೮	ವ ಗ ೯೧
ಗು ೨ ೨೫ ೨೩	ವ ಗ ೪
ಶು ೮ ೨೮ ೩	ಗ ೩೩
ಶ ೬ ೨೩ ೧೨	ಗ ೩
ರಾ ೬ ೧೧ ೪೫	ಗ ೩
ಅಯ: ೨೪ ೩ ೧೯	

ಅನೂಳರ, ವಿಳಚ, ಉತ್ತೇಕು, ವಿಳಬು, ಪು೨ವಗು, ಉಪಾರಶು, ವ೧೨ಶ, ಸ್ವಾ೨ರಾ, ಅ೨೩೫ಕೇ ಸೂರ್ಯೋದಯ 6.40 ಅಸ್ತ 6.00 ದಿವಾಮಾನ ೨೮.೨೦

**ಶಾ.ಶಿ ೧೯೩೬ನೇ ವಿಜಯ ಸೌರದ ಮಾರ್ಗಶಿರ ಪುಸ್ತಕ ಪಕ್ಕ : ದಕ್ಕಿಣಾಯನಂ ಹೇಮಂತರ್ತುಃ**

ಸೂರ್ಯೋದಯ 6.41 ಆಸ್ತ 6.01  
ದಿವಾಹನ ೨೮.೨೦

3	೧೭	೧	ಕುಳಕೃ   (ಗಂ 26.33) ಚೈಚಿಂ   ಎರ್   ಅರಿಂ   ಚಾರ್ಚೇಚಿಂ   ಅನೂರಿಬುತಿಂ   ಮಾನಿಕೇಶವ	ಕೇ	ಚ	ವ ಗು
4	೧೮	೨	ಬುಳಗ (ಗಂ 23.05) ಮೂಳು   (ಗಂ 24.08) ಶೂಟಿಬಾಂಚಿ ಎಲ್ ಅರ್ತಿ   ವಿಶಿಂ   ಚಂದ್ರದರ್ಶನಂ ಉಡುಪಿಚಂದ್ರೇಶ್ವರ ದಳ	17-12-2013		
5	೧೯	೩	ಗುಡಿ   (ಗಂ 19.42) ಪೂಪಾ   (ಗಂ 21.29) ಗಂಚಿ   ಕೈ   ವಿಚಿವಿಳಿ   ಅಶ್ವಿ   ಚೈವಿಂಚಿ   ಮಹೇಶ್ವರಿಂ    b	೦ಪೂರ್ಣಮಾ		
6	೨೦	೪	ಶುಶಿ   (ಗಂ 16.31) ಉಪಾ   (ಗಂ 19.04) ಸ್ವಿಂಚಿ   ವಿಳಿಂ   ಮಹಾಚಾರ್ತೀಆನಗುಚ್ಚೇದ	ಗತಕಲಿಸ		
7	೨೧	೫	ಶಂ   (ಗಂ 13.40) ಶುಶಿ   (ಗಂ 16.59) ಪುಂಚಿ   ಬಾಂ   ವಿಚಿವಿಳಿ   ಅಶೇ   ಉಶ್ವಕುಶಿ   ಸುಬ್ರಹ್ಮಣ್ಯಪಟ್ಟೇ	೧೮೬೧೧೭೮		
8	೨೨	೬	ಶಂ   (ಗಂ 11.15) ದ್ವಿ   (ಗಂ 15.24) ಪೂ   ಕೈ   ವಿಚಿವಿಳಿ   ಅಶೇ   ಉಶ್ವಕುಶಿ   ಸುಬ್ರಹ್ಮಣ್ಯಪಟ್ಟೇ			
9	೨೩	೭	ಚ್ಚಿ   (ಗಂ 9.25) ಶುಶಿ   (ಗಂ 14.53) ವ್ಯು   ವೆ   ಅಶಿ   ಚೈವಿಂಚಿ   ಅನೂಳುಬಿಶಿ			
10	೨೪	೮	ಕುಡಿ   (ಗಂ 8.14) ಪೂ   (ಗಂ 14.00) ಸ್ವಿ   ವಿ   ಅಶೇ   ಮೀನೇಚಿ			
11	೨೫	೯	ಬುಶಿ   (ಗಂ 7.42) ಉಪಾ   (ಗಂ 14.14) ವ್ಯು   ಕೈ   ವಿ   ಅಶೇ			
12	೨೬	೧೦	ಗುಶಿ   (ಗಂ 7.45) ಶೇ   (ಗಂ 15.01) ಪೂ   ವಿ   ಅಶಿ   ಚೈವಿಂಚಿ   ಮೇಷೇಚಿಂ   ಚೈವಿಂಚಿ			
13	೨೭	೧೧	ಶುಳ (ಗಂ 8.23) ಅಶ್ವಿ   (ಗಂ 16.20) ಪೂ   ವಿ   ಅಶಿ   ಚೈವಿಂಚಿ   ಮೇಷೇಚಿ   ಮೂ   ಮೈ   ಅಶಿ			
14	೨೮	೧೨	ಶ್ಚಿ   (ಗಂ 9.30) ಚ್ಚಿ   (ಗಂ 18.05) ಶಿ   ಬಾ   ವಿ   ಅಶಿ   ಚೈವಿಂಚಿ   ಉಪಾ   ವಿ   ಅಶಿ   ಚೈವಿಂಚಿ			
15	೨೯	೧೩	ಶಂ   (ಗಂ 11.01) ಕೈ   (ಗಂ 20.13) ಸಿ   ಕೈ   ವಿ   ಅಶಿ   ಚೈವಿಂಚಿ   ಸಂಕ್ರಮಣ ಶಿಂ   ಕು			
16	೩೦	೧೪	ಚ್ಚಿ   (ಗಂ 12.53) ಶೇ   (ಗಂ 22.37) ಸಾ   ವಿ   ಅಶಿ   ಚೈವಿಂಚಿ   ಚೈವಿಂಚಿ   ದ್ವಿ			
17	೩೧	೧೫	ಕು   (ಗಂ 15.01) ವ್ಯು   (ಗಂ 25.16) ಶಿ   ವಿ   ಅಶಿ   ಚೈವಿಂಚಿ			

೧	೧೨	೧೩	೧೪	೧೫	೧೬	೧೭	೧೮	೧೯	೨೦	೨೧	೨೨	೨೩	೨೪	೨೫	೨೬	೨೭	೨೮	೨೯	೩೦	೩೧
೧	೨	೩	೪	೫	೬	೭	೮	೯	೧೦	೧೧	೧೨	೧೩	೧೪	೧೫	೧೬	೧೭	೧೮	೧೯	೨೦	೨೧

ಮೂರ, ಮೈಚ, ಹೂ, ಜೈವಿಬು, ಮೈವನು, ಉಪಾಶಿಪು, ವಿಶಿ, ಸ್ವಾಶಿ, ಅಶ್ವಿ||

18	೩	೧	ಬುಲಿಟ (ಗಂ 17.21) ಆರ್ಷಿಡಿ (ಗಂ 28.05) ಪ್ಲೂಟಿ ಕೌಲಿಟ ವಿಶೇಲಿ ಅಲಿಶಿ ಚೈಳುಬುಲಿಟ	ಕೀ	1-1-2014	ವ ಗು
19	೪	೨	ಗುಡಿಲಿ (ಗಂ 19.50) ಪ್ಲೂಟಿಂ (ಗಂ 30.49) ಬ್ರಿಳಿಂ ಗಡಿಲಿ ವಿಲಿ ಅಲಿಶಿ ಮೂಲಿರಣಿ ಕರ್ಕಚೇಚಿಡಿಲಿ	●ಅಮಾವಾಸ್ಯಾ ಗತಕಲದಿನ ೧೮೬೮೧೯೩		
20	೫	೩	ಶುಡಿಲಿ (ಗಂ 22.23) ಪ್ಲೂಟಿ (ಗಂ 7.03) ಐಳಿಲಿ ವಲಿಶಿ ವಿಲಿ ಅಲಿಶಿ ಮೂಲಿರಣಿ ಸುರಕ್ಷತ್ ಸದಾಶಿವ ರಥ	ಶು		
21	೬	೪	ಶುಳಿಶಿ (ಗಂ 24.54) ಪ್ಲೂಟಿ (ಗಂ 10.01) ವೈಳಿಲಿ ಬರಿಲಿವಿಳಿಡಿ ಅಂಚುಗವನುಳಿ ಗಂ ಸಂಚಪ್ಪಚಂದ್ರೋದಯ 9.30 pm			
22	೭	೫	ರಣಿ (ಗಂ 27.16) ಆರ್ಷಿಂಣಿ (ಗಂ 12.54) ವೈಳಿಲಿ ಕೌಲಿಲಿವಿಳಿಲಿ ಅಲಿಲಿ ಮೂಲಿರಲಿ ಸಿಂಹೇಚೆಗಿಶಿತ್ತಿಹುಳಿ ಗಂ ಮೂಲಿಬುಳಿಲಿ			
23	೮	೬	ಚಣಿಲಿ (ಗಂ 29.17) ಮುಲಿಲಿ (ಗಂ 15.33) ಶ್ರೀಲಿಲಿ ಗಲಿಲಿ ವಿಳಿಲಿ ಅಲಿಶಿ ಶು.ವ.ರಂ.			
24	೯	೭	ಕುಳಿಲಿ (ಗಂ 30.49) ಸೂಲಿಲಿ (ಗಂ 17.48) ಅಯುಳಿಲಿ ಭಲಿಲಿವಿಳಿಲಿ ಅಲಿಲಿ ಸೂಲಿಲಿವಿಳಿಲಿ ಮೂಲಿಬುಳಿಲಿತಿನ್ಯಾ	ರ ಚ		ಶು ರಾ
25	೧೦	೮	ಬುಲಿಲಿ (ಗಂ 30.52) ಉತ್ತರೀಲಿ (ಗಂ 19.29) ಸೌಳಿಲಿ ಬಾಡಿಲಿವಿಳಿಲಿ ಅಲಿಲಿ ಮೂಲಿರಡಿಲಿ ತಿನ್ಯಾ	ಬು		ಕು
26	೧೧	೮	ಗುಲಿಲಿ (ಗಂ 7.37) ಪ್ಲೂಟಿ (ಗಂ 20.29) ಶೋಳಿಲಿ ಕೌಲಿಲಿ ವಿಳಿಲಿ ಅಲಿಲಿ ಮೂಲಿಬುಳಿಲಿತಿನ್ಯಾ			
27	೧೨	೯	ಶುಲಿ (ಗಂ 7.42) ಚಿಡಿಲಿ (ಗಂ 20.41) ಅತಿಳಿಲಿ ಗಲಿಲಿವಿಳಿಲಿ ಅಲಿಲಿ ಶುಲಾಚಿಲಿ [C ಭಾ.ವೈ.ಏಕಾದಶೀ-ಸಪ್ತಲಾ]			
28	೧೩	೧೦	ಶೂಲಿಪ್ಲೂಟಿ (ಗಂ 6.56 ಏಕಾ 29.22) ಸ್ವಾಡಿ (ಗಂ ೨೦.೦೫) ಸ್ವಾಡಿ ಭಿ ವಿಳಿಲಿ ಅಲಿಲಿ ಸೂರ್ವಾಸಾಣಾರ್ಕಣಿಲಿ ಸ್ವಾತ್ಯೆಣಾದಶೀ ಯಮ ತಂಯೋ			
29	೧೪	೧೨	ರಣಿಲಿ (ಗಂ 26.59) ವಿಲಿಲಿ (ಗಂ 18.43) ಧ್ವಲಿಲಿ ಕೌಲಿಲಿ ವಿಲಿಲಿ ಅಲಿಲಿ ಸೂರ್ವಾಸಾಣಾರ್ಕಣಿಲಿ ಸ್ವಾತ್ಯೆಣಾದಶೀ ಯಮ ತಂಯೋ			
30	೧೫	೧೩	ಚಿಳಿಲಿ (ಗಂ 23.57) ಅನೂಲಿಲಿ (ಗಂ 16.40) ಶೂಲಿಲಿ ಗಲಿಲಿ ವಿಲಿಲಿ ಅಲಿಲಿ ಸೂರ್ವಾಸಾಣಾರ್ಕಣಿಲಿ ಸ್ವಾತ್ಯೆಣಾದಶೀ ಯಮ ತಂಯೋ			
31	೧೬	೧೪	ಕುಡಿಲಿ (ಗಂ 20.29) ಚೈಲಿಲಿ (ಗಂ 14.05) ಗಂಕಲಿಲಿವಿಳಿಲಿ ಭಲಿಲಿ ವಿಲಿಲಿ ಅಲಿಲಿ ಸೂರ್ವಾಸಾಣಾರ್ಕಣಿಲಿ ಸ್ವಾತ್ಯೆಣಾದಶೀ ಯಮ ತಂಯೋ			
1	೧೭	೧೫	ಬುಲಿಲಿ (ಗಂ 24.32) ಮೂಲಿಲಿ (ಗಂ 11.10) ಧ್ವಲಿಲಿ ನಾಗಲಿಲಿ ವಿಲಿಲಿ ಅಲಿಲಿ ಸೂರ್ವಾಸಾಣಾರ್ಕಣಿಲಿ ಸ್ವಾತ್ಯೆಣಾದಶೀ ಯಮ ತಂಯೋ			

[d ಕೃಷ್ಣಾಂಗಾರಚತುರ್ದಶೀ]

a ಧನುವೈಧ್ಯತಿ ಮಕರರಾಸಂಕಂಠಿ ಉತ್ತರಾಯಣಾರಂಭ ಯಮದಂಯೋ

b ಕೃಷ್ಣಾಂಗಾರಚತುರ್ದಶೀ

ರ ಉ	೧೬	೨೯	ಗ ಓ
ಚ ಉ	೧೦	೩೮	ಗ ೯೯
ಕು ಫಿ	೧೨	೩೮	ಗ ೨೬
ಬು ಉ	೧೮	೦	ಗ ೯೭
ಗು ಲಿ	೨೨	೦	ವ ಗ
ಶು ಳ	೨೧	೫೦	ವ ಗ
ಶ ಓ	೧೬	೧೭	ಗ ೬
ರಾ ಓ	೧೦	೧೨	ಗ ೩
ಅಯು ಲಿಳಿ	೩	೨೩	

ಗ್ರಹಸ್ಥಿತಿ ದಿನಗತಿ

ರ ಉ ೧೬ ೨೯ ಗ ಓ

ಚ ಉ ೧೦ ೩೮ ಗ ೯೯

ಕು ಫಿ ೧೨ ೩೮ ಗ ೨೬

ಬು ಉ ೧೮ ೦ ಗ ೯೭

ಗು ಲಿ ೨೨ ೦ ವ ಗ

ಶು ಳ ೨೧ ೫೦ ವ ಗ

ಶ ಓ ೧೬ ೧೭ ಗ ೬

ರಾ ಓ ೧೦ ೧೨ ಗ ೩

ಅಯು ಲಿಳಿ ೩ ೨೩





2014 ರೀಡ್ಸ್

೧೫೫

**ಶಾ.ಶು ೧೯೯೩ನೇ ವಿಜಯ ಸಂರದ ಮಾಘ ಶುಕ್ರ ಪಕ್ಷ: ಉತ್ತರಾಯಣಂ ಶಿಶಿರತುಳಾ:**

ಸೂರ್ಯೋದಯ 7.00 ಅಸ್ತ 6.30  
ದಿವಾಮಾಸ ೨೮.೪೫

31	೧೭
1	೧೮
2	೧೯
3	೨೦
4	೨೧
5	೨೨
6	೨೩
7	೨೪
8	೨೫
9	೨೬
10	೨೭
11	೨೮
12	೨೯
13	೧
14	೨

2014 ರೋಗಿಣಿ

೧೫೫

ಧೂರಾ, ಅಶ್ವೇಶಿಪ, ಚಿರೀಕು, ಧೃಳವಟು, ಆರ್‌ಳಿವನು, ಪೂಷಾವಿವರು, ವೀಶಿಶ, ಸ್ತೂರಾ, ಅಶ್ವೀಕೇ ಸೂರ್ಯೋದಯ 6.57 ಅಸ್ತ 6.39 ದಿವಾಮಾಸ ೨೯.೦೩

೧ ಶುಳಂ (ಗಂ 2.3.27) ಶುರೀ (ಗಂ 13.22) ವ್ಯೂಳಿ ಕಂಞಿ|| ವಿೃಳಿ|| ಅಳಿ|| ಕುಂಭೇಚಳಿ೨ ಮಾನಿ. ಮಾಧವ ಶೂಳಿ|| (ಗಂ 22.27) ಧಂ|| (ಗಂ 11.15) ಪೂೇ೩|| ಬಾಳ|| ವಿೃಳಿ| ಅಳಿಶ್ಚುರಿಮು೨ಂಚಂದ್ರವರ್ಶನ ೨ ರೃಳ (ಗಂ 18.3೨) ಶ್ರುಳುಶುಳಿ|| (ಗಂ 10.35 ಮೂ೨9.57) ಪೃಷಿಶ್ಚೈವಿ೨ಅಳಂ ಶುಳರಶಿಠ|| ಮೀನೇಚಳಿ|| ೩ ಚಂಳ (ಗಂ 14.42) ಉಭಾಳಿ|| (ಗಂ 28.52) ಶಂ|| ಭಂಳ ವಿೃಳಿ|| ಅಳು|| [ಸಾಲಗ್ರಾಮಭಜನಾರಂಭ] ಕಂಞಿ|| (ಗಂ 13.09) ರೇಳಿ|| (ಗಂ 28.31) ಸಿಳಿ ಉಪಳಿಜಿವಾಂಞಿ|| ವಿೃಳಿ|| ಅಳುಮೇಚೇಚಳಿ|| ಚೂಪಾಲಾಕಂ|| ೬ ಬಂ|| (ಗಂ 12.27) ಅಶ್ವಿ|| (ಗಂ 29.01) ಪುಳಿ|| ಶೈಂ|| ವಿಳಿ|| ಅಠಿ|| ಪೂಷಾಶಿಪುಳಿ|| ಮೈಯೇ ಗುಂಳ (ಗಂ 12.36) ಭಳಿ|| (ಗಂ 30.15) ಶ್ರುಳಿ|| ವಂಳವಿೃಳಿ|| ಅಳಿ|| ಧನಿಷ್ಠಾಕೇ೨|| ರಥಸಪ್ತಮೀ ಮನ್ವಾದಿ ೭ ಶುಂ|| (ಗಂ 13.33) ಕೈಂ (ಗಂ 30.58)ಬ್ರಿ|| ಬಂ|| ವಿೃಳಿ|| ಅಳಿ|| ವೈಚೇಂಳಿ|| ಭೇಷ್ಠಾಪ್ತಮೀ ೮ ಶೃ|| (ಗಂ 15.09) ಕೈ|| (ಗಂ 8.15) ಜಿ|| ಕೌ|| ವಿಳಿ|| ಅಶೇ|| ೯ ರೃ|| (ಗಂ 17.16) ರೇಳಿ|| (ಗಂ 10.45) ವೈ|| ಗೃ|| ವಿೃಳಿ|| ಅಳಿ|| ಧೃ೨ರಂ|| ಮಿಥುನೇಚಳಿ|| ವ.ರಂ. ಮಾ.ಪ್ಪು.ರೇ. ೧೦ ಚೃ|| (ಗಂ 18.30) ಮೃ|| (ಗಂ 13.33) ವೈಂಭೃ|| ವಿೃಳಿ|| ಅಳಿ|| ಸರ್ವಕಾದಶೀ-ಜಯಾ ಅಸಿಯೇ ೧೧ ಕುಳಿ|| (ಗಂ 21.30) ಆರ್‌ೃ|| (ಗಂ 16.32) ವೈ|| ಜಾ|| ವಿಳಿ|| ಅಶೇ|| ಪ್ರ. ೧೨ ಬುಳಿ|| (ಗಂ 24.47) ಪುಳಿ|| (ಗಂ 19.31) ಶೇ|| ಕೌ|| ವಿೃಳಿ|| ಅೃ|| ಧೂಕುಂಭೇಕೇ|| ಸಂಕ್ರಮಣಂಳಿ|| ೩ ಗುಂ|| (ಗಂ 27.15) ಪುಳಿ|| (ಗಂ 22.26) ಆಯು|| ಗಂ|| ವಿಂ|| ೯ ಪುಳಿ|| (ಗಂ 29.26) ಆಶ್ವೇ|| (ಗಂ 25.08) ಸೌ|| ಭೃ|| ವಿೃಳಿ|| ಅಳಂಸಿಂಹೇಚಳಿ|| ೦ಪೂಣೇಮಾ ೨ ಪುಳಿ|| (ಗಂ 29.26) ಆಶ್ವೇ|| (ಗಂ 25.08) ಸೌ|| ಭೃ|| ವಿೃಳಿ|| ಅಳಂಸಿಂಹೇಚಳಿ|| ೦ಪೂಣೇಮಾ ೨

ಕೇ	ವ ಗು
14-2-2014	ಚ
೦ಪೂಣೇಮಾ ಗತಶುದಿನ ೧೮೬೮೨೫.೭	
ಶು	ಕು ಶ ರಾ
ಗ್ರಹಸ್ಥಿತಿ	ದಿನಗತಿ
ರಂ ೧	೧೩ ಗ ೬ಂ
ಚ ೩ ೨೦	೫೪ ಗ ೭೧
ಕು ೬ ೨ ೬	೧೧
ಬಂ ೦ ೫ ೦	೧ ೬೬
ಗು ೨ ೧೭ ೧	೧ ಪಗ ೪
ಶು ೮ ೨೨ ೪	೧ ಗ ೨೮
ಶ ೬ ೨೯ ೦	೧ ಗ ೨
ರಾ ೬ ೭ ೫೨	೧ ಗ ೩
ಅಯು: ೨೪ ೩ ೨೯	



**ಶಾ.ಪ ೧೯ನೇ ವಿಜಯ ಸಂದರ್ಭ ಘಾಲುನ ಶುಕ್ರ ಪಕ್ಷ: ಉತ್ತರಾಯಣಂ ಶಿಶಿರಪಕ್ಷ:**

ಸೂರ್ಯೋದಯ 6.49 ಅಸ್ತ 6.38  
ದಿವಾಮಾನ ೨೯.೩೩

ಸಂಖ್ಯೆ	ವಿವರಣೆ	ರ	ಕೇ	ಗು
		16-3-2013 ○ಪೂರ್ಣಿಮಾ ಗತಕಲಿದಿನ ೧೮೬೮೩೭		
೨೮	೧ ರ೯೧ (ಗಂ 10.34) ಪೂರ್ಣಾಶ್ವಿಣಿ (ಗಂ 16.57) ಸಾಸಿಖಬೀರ್ಷಾ ವಿಳಿ೭   ಅ೭ಮೀನೇಚೆಗ೧ಗಿ ಉಪಾಸಿತುಪಿ೭   ಚಂದ್ರವರ್ಚನಂ ಮಾನಿ. <b>a</b>			
೨೯	೨ ಚೋನುಪಶಿಣಿ (ಗಂ 7.59 ಶ್ರು 30.01) ಉಭಾವ೧ಗಿ (ಗಂ 15.19) ಶು೭೭   ಕೌಸಿವಿಳರ್೭   ಅ೧೦ಉಪುಪಿ ಅನಂತ್‌ಚ್ಚದ <b>b</b>			
೩೦	೩ ಕುಶಿಣಿ (ಗಂ 28.50) ಕೇ೧೮೭   (ಗಂ 14.20) ಶ್ರು೭೭   ವಿ೦ಅ೧೩ಪೂರ್ವಾಭಾರ್ಯಾಕರ್ಣಿ೭   ಮೇಷೇಚೆಗ೮೭   <b>c</b>			
೩೧	೪ ಬುಶಿಣಿ (ಗಂ 28.29) ಅಶ್ವಿ೧೮ (ಗಂ 14.06) ಬ೭೭೭   ಬ೭೭೭   ವಿ೮ ವಿಳಿ೭   ಅ   ಉದ್ಯಾ೭ದವಿನಾಯಕ ರಥ			
೩೨	೫ ಗುಶಿಣಿ (ಗಂ 28.55) ಭ೧೯೭   (ಗಂ 14.41) ಬ೭೭೭   ಕೌ೭೭೭   ವಿಶಿ೧ಅ೭   ವ್ಯಚೇಚೆಪಿಶಿಚಿ೭ವಕುಶಿ೭   ಉಪಾಸಿತುಳ೧ಗಿ			
೩೩	೬ ಶುಶಿಣಿ (ಗಂ 30.06) ಕೃ೭೭೭ (ಗಂ 16.01) ವೈ೧೧ಗ೭೭ವಿ೦ಅ೧೭   ಧ೭೭ಬುಶಿ೭ವಿ೦ಮರ್ಗಿ೯ಗುರು [ಇ೦ದ್ರಾಣೇರಥ]			
೩೪	೭ ಶ೭೭೭ (ಗಂ 30.45) ದೋ೭೮ (ಗಂ 18.02) ವೈ೧೧ಗ೭೭೭   ವಿ೭೭ ವಿಳಿ೭   ಅ೧೯   ಸೂರ್ಣಾ೭೭೭   ಚಿಳಿ೮ಾಅಶ್ಚಿ೭ಕೇ೭೭			
೩೫	೮ ದ೭೭ (ಗಂ 7.56) ಮ್ಯು೭ಿ೭   (ಗಂ 20.33) ಪ್ರೀ೧೭೭ಬಿ೭ವಿಳಿ೭   ಅ೧೦ಮಿಥುನೇಚೆ೧			
೩೬	೯ ಚ೮೭   (ಗಂ 10.13) ಆರ್೭ಳ೧ಗಿ   (ಗಂ 23.26) ಆಯು೧೩   ಕೌ೮೭   ವಿ೦ಅ೧೩   ಶ೮೧ಶು೭೭   ಮು. ಮ್ಯು. ಆರ್.			
೩೭	೧೦ ಕು೧ಶಿ (ಗಂ 12.43) ಮ್ಯು.ಳ೮ (ಗಂ 26.24) ಸೌ೧೭ಗ೧೧ಶಿವಿ೧ಶಿ   ಅಳಿ೭   ಸೂರ್ಣಾ೭೭೭೧೧ಕರ್ಕ೭ಚೆ೭೭೭			
೩೮	೧೧ ಬು೭೭೧ (ಗಂ 15.12) ಪ್ಯು೭ಿ೭   (ಗಂ 29.20)ಶೋ೧೮ಭ೭೭೧ಿ ವಿ೧೧೧   ಅ೭೭೭   ಧ೭ಕುಂಭೇ:ಬು೭   ಸವೈಕಾ೭ದಶೀ-ಆಮಲಕೇ			
೩೯	೧೨ ಗು೭೭ (ಗಂ 17.33) ಆಶ್ವೇ೭೭೭ (ಗಂ 30.42)ಅತಿ೭೭೭ವಾ೭೭ ವಿ೭೭೭ ಅಶೀಪ್ರದೇ೭೭			
೪೦	೧೩ ಶು೭೭   (ಗಂ 19.38) ಆಶ್ವೇ೭೭ (ಗಂ 8.01)ಸ್ಯು೭ಿ೧   ಕೈ೭೭೭ ವಿ೭೭೭   ಅಶೇ೭೭ ಪೂರ್ಣಾಳಿಮೀನೇಕರ್ಕ:ಸಂಕ್ರಮಣ೧೧ <b>i</b>			
೪೧	೧೪ ಶು೭ಿ೭   (ಗಂ 21.20) ಮರ್ಗ (ಗಂ 10.23)ಶ್ಯು೭ಿ೭೭ ಗಳಿ   ವಿ೭೭೭   ವಿ೭೭೭೭ ಧಳಿಬುಶಿ೧			
೪೨	೧೫ ರಳ೧ (ಗಂ 22.39) ಪೂ೧೭ (ಗಂ 12.24)ಶೂ೭೭೭ ಭ೮   ವಿ೭೭೭   ಅಶೇ೭೭   ಕನ್ಯಾಚಿ೭೭   <b>o</b> ಪೂರ್ಣಿಮಾ ಹೋಳಾಕಾಕಾಮದಹನ <b>k</b>			
೪೩	[ <b>a</b> ಸೋವಿ೦ದ ಕುಪದಂ ಉಚ್ಚಿ೭ರಥ] [ <b>b</b> ಹೂದನಾಹುರಥ] [ <b>c</b> ವಿನಾಯಕೇ ಶವದಂ]			
೪೪	[ <b>i</b> ಸಿ೦ಹೇಚೆಪಿ  ಶ೮ಿಶು೧೩  ] [ <b>k</b> ಮನ್ಯಾ೭೭]			

ಗ್ರಹಸ್ಥಿತಿ	ದಿನಗತಿ
ರ೧೧	೧೯ ಗ ೫೯
ಚಳಿ	೨೩ ಳ೭ ಗ ೭೫೫
ಕು೭	೨ ೧೨ ವಗ ೧೧
ಬು೧೦	೩ ೫೦ ಗ ೭೭
ಗು೭	೧೭ ೨೯ ಗ ೭
ಶು೯	೧೪ ೫೯ ಗ ೫೭
ಶ೭	೨೯ ೫೭ ಗ ೧
ರಾ೭	೭ ೧೭ ಗ ೩
ಅಯ:೭೪	೩ ೩೩

17	೩	೧	ಚಳಿ (ಗಂ 23.33) ಉತ್ತರಲಿ (ಗಂ 14.02) ಗಂವಿಂಗಿ ಬಾರಿಂಗಿ ವಿಳಿಂಗಿ ಅಶೇಖಿ ಶ್ರೀಹುಳಿಟಿ ನೆಟ್ಟಿ ನಿಟಲಾಕ್ಕ್ ದಳ	ರ ಚಕ ಕೇ ಗು
18	೪	೨	ಕುಳಿಖಿ (ಗಂ 24.01) ಹ್ವರಿಂಗಿ (ಗಂ 15.14) ವ್ವರಿಂಗಿವಿಳಿವಿಳಿ ಅಣಿ ಉತ್ತರಾಭಾವಾಕ್ಕ್ಳಿ ಶ್ವರಿಬಿರಿಂಗಿ	ಬು 30-3-2014 ●ಅಮಾವಾಸ್ಯಾ ಗತಕಲದಿನ ೧೮೬೮೮೮೧
19	೫	೩	ಬುಳಿಖಿ (ಗಂ 24.03) ಚಿವಿಖಿ (ಗಂ 16.02) ಧ್ವರಿಂಗಿ ವರಿಂಗಿವಿರಿಂಗಿ ಅಡಿ ಕುಳಾಯ ಉತ್ತ	
20	೬	೪	ಗುಳಿಖಿ (ಗಂ 23.42) ಸ್ವಾಳಿ (ಗಂ 16.27) ವ್ಯಾಳಿಖಿ ಬರಿಂಗಿ ವಿರಿಂಗಿ ಅಡಿ ಅರ್ಯಾಗುರಿಂಗಿ ಸಂಚಕ್ರಚಂದ್ರೋದಯ ಗಂ9.53pm	
21	೭	೫	ಶುಳಿಖಿ (ಗಂ 22.57) ವಿಳಿಖಿ (ಗಂ 16.28) ಹರ್ವರಿಂಗಿ ಕಾರಿವಿರಿಂಗಿ ಅಡಿ ಅಣಿಲಿ ಉಭಾವಿರವಿರಿ ವ್ವಶ್ಚಿಕೇಟೆ	
22	೮	೬	ಶೇಲ್ (ಗಂ 21.45) ಅನೂವಿಖಿ (ಗಂ 16.05) ವ್ವಟಗಲ್ ವಿರಿಂಗಿ ಅಶೇಲಿ	
23	೯	೭	ದೊಳಿ (ಗಂ 20.11) ಚ್ಚೇರಿಂಗಿ (ಗಂ 15.18) ಸ್ವಿ ಉಪಣಿಖಿ ಭಟ ವಿಳಿಂಗಿ ಚಾಪೇಚಿರಿಂಗಿ ಶ್ರೀಬುಳಿಟೆ	
24	೧೦	೮	ಚಿವಿಖಿ (ಗಂ 18.14) ಮೂರ್ವರಿ (ಗಂ 14.09) ವರಿಳಿವಿರಿಂಗಿ ವಿಳಿಂಗಿ ಅಳಿಉಭಾವಿರಳಿ ಧರಿಪುಡಿ ತಿನ್ಯಾ ಕೂಲ್ವುದುಚಾತ್ರೆ	
25	೧೧	೯	ಕುಡಿಖಿ (ಗಂ 15.57) ಸೂಪಾರಿಂಗಿ (ಗಂ 12.20) ಪೊಲ್ ಗಡಿಖಿ ವಿರಿಂಗಿ ಅಳಿ ಅಣಿಟಿ ಮಕರೇಚಿರಿಂಗಿಚಿವಿಪಕುರಿಂಗಿತಿನ್ಯಾ	
26	೧೨	೧೦	ಗುರಿಂಗಿ (ಗಂ 13.26) ಉಪಾರಿಂಗಿ (ಗಂ 10.54) ಶಿರಿಂಗಿ ಭರಿಂಗಿ ಅಳಿ ಶ್ರೀಬುಳಿಟಿ	
27	೧೩	೧೧	ಶುರಿಂಗಿ (ಗಂ 10.42) ಶ್ವಟ (ಗಂ 8.57) ಸಿವಿಖಿ ಬಾರಿಂಗಿ ವಿರಿಂಗಿ ಅಡಿ ಕುಂಭೇಚಿರಿಂಗಿ ಧವಿಪುಣಿಣಿ ಸರ್ವಕಾರಿತಿ	
28	೧೪	೧೨	ಶುರಿಂಗಿ ಉಪಣಿಖಿ (ಗಂ 7.53 ತ್ರಯೋ 29.08) ಧರಿಉಪಣಿಣಿ (ಗಂ6.54 ಶ್ವ 28.54)ಗಾರಿಂಗಿ ಶ್ವಿರಿಂಗಿ ವಿರಿಂಗಿ ಅಡಿ ಉಭಾವಿರಡಿ	
29	೧೫	೧೩	ಶಿರಿಂಗಿ (ಗಂ 26.33) ಪೂಪುಣಿಂಗಿ (ಗಂ 27.04)ಶುರಿಂಗಿ ಉಪಣಿವಿರಿಂಗಿ ವಿರಿಂಗಿ ಅಡಿಮೀನೇಚಿರಿಂಗಿ	
30	೧೬	೧೪	ದಳಿಖಿ (ಗಂ 23.38) ಉಭಾವಿ (ಗಂ 24.54) ಬ್ವಳಿಖಿ ಚಿವಿಂಗಿ ವಿರಿಂಗಿ ಅಡಿಪೂವಿಬುಳಿಲಿ ●ಅಮಾವಾಸ್ಯಾ [C ಮೇವಾಪುನಂವಿಂಗಿ] [d ಶ್ವಿಬುಳಿಟಿಶ್ರೀಪುರಿಂಗಿ ಪಪುಪ್ಪೆ ದಳ] [E ಮಂಗಳೂರು ಮಂದೇ ಉತ್ತಪ್ಪ] [f ಪಾಪವಿಮೋಚನೇ] [g ಪೂಪುರಿಬುಳಿಲಿ ಪ್ರದೋಷ:]	

ಗ್ರಹಸ್ಥಿತಿ	ದಿನಗತಿ
ರ ೧೧ ೧೫ ೧೧	೧೧ ಗ ೫೯
ಚ ೧೧ ೫ ೨೪	೧೧ ಗ ೮೫
ಕು ೫ ೨೮ ೩೧	೧೧ ವ ೨೦
ಬು ೨ ೨೨ ೩೧	೧೧ ಗ ೯೧
ಗು ೨ ೧೬ ೧೧	೧೧ ಗ ೫
ಶು ೯ ೨೮ ೪೯	೧೧ ಗ ೬೨
ಶ ೬ ೨೮ ೫೬	೧೧ ವ ೨
ರಾ ೬ ೫ ೩೫	೧೧ ಗ ೩೫
ಅಯು ೨೪ ೩ ೩೫	

ಉಭಾವಿರ, ಉಭಾವಿರ, ಚಿವಿವಕು, ಪೂಪುರಿಬು, ಅರ್ವಳಿಗು, ಧವಿಶು, ವಿರಿವಶ, ಚಿಳಿಲಾ, ಅಶ್ವಿರಿಕೇ ಸೂರ್ಯೋದಯ 6.29 ಅಸ್ತ 6.40 ದಿವಾಮಾನ ೩೦.೨೮



**ವಿವಿಧಾತ್ಮಕ ಉಪಯುಕ್ತವಾದ ಎಂಟು ಕೋಟಗಳು**

೧. **ವರ್ಣಕೋಟ:** ಕರ್ಣಕಟಕ, ವ್ಯಕ್ತಿತ್ವ, ವೀರನ ಬ್ರಾವರ, ಮೌಷ, ಸಿಂಹ, ಧನು, ಕ್ಷತ್ರಿಯ: ವ್ಯಭು, ಕನ್ಯಾ ಮಕರು, ವ್ಯಕ್ತಿತ್ವ, ಮಿಥುನ, ತುಲಾ, ಕಂಭ, ಶೂದ್ರ: ಸೀ ಮರುಷರಾಶಿಗಳು ಒಂದೇ ವರ್ಣಗಳಾದರೂ ಆಥವಾ ಸ್ತ್ರೀವರ್ಣಕ್ಕಿಂತ ಪುರುಷವರ್ಣವು ಉತ್ತಮವಾದರೂ ಶುಭವು [ಗುಣ ೧]

೨. **ವಶ್ಯಕೋಟ:** ಮೇಷಕ್ಕೆ-ಸಿಂಹ, ವ್ಯಕ್ತಿತ್ವ: ವ್ಯಭುಕ್ಕೆ-ಕರ್ಣಕಟಕ, ಶುಲಾ: ಮಿಥುನಕ್ಕೆ-ಕನ್ಯಾ: ಕರ್ಣಕಟಕಕ್ಕೆ-ವ್ಯಕ್ತಿತ್ವ, ಧನು: ಸಿಂಹಕ್ಕೆ-ತುಲಾ: ಕನ್ಯಾಕ್ಕೆ-ಮಿಥುನ, ವೀರನ: ಶುಲಾಕ್ಕೆ-ಕನ್ಯಾ, ಮಕರು: ವ್ಯಕ್ತಿತ್ವಕ್ಕೆ-ಕರ್ಣಕಟಕ: ಧನುಸಿಗೆ-ವೀರನ: ಮಕರುಕ್ಕೆ-ಮೇಷ, ಕಂಭ: ಕಂಭಕ್ಕೆ-ಮೇಷ, ಮೀನಕ್ಕೆ-ಮಕರು ವಶ್ಯ ರಾಶಿಗಳು. ಸ್ತ್ರೀ-ಮರುಷ ರಾಶಿಗಳು ಪರಸ್ಪರ ವಶ್ಯವಾಗಿರುವ ಶುಭಫಲ [ಗುಣ ೨]

೩. **ತಾರಾಕೋಟ :** ಸೀ ನಕ್ಷತ್ರದಿಂದ ಪುರುಷ ನಕ್ಷತ್ರವವರಿಗಿನ ಸಂಖ್ಯೆಯನ್ನೂ ಗಣನೆ ಮಾಡಿ ೯೦೦ದ ಭಾಗಿಸಿ, ಬಂದ ಶೇಷವು ೨-೪-೬-೮-೦ ಆಗಿದ್ದರೆ ತಾರಾ ಕೋಟವಿಯೆಂದು ತಿಳಿಯಬಹುದು. [ಗುಣ ೩]

೪. **ಯೋನಿಕೋಟ:** ಅಶ್ವಿನಿ, ಶತಭಿಷಾ -ಕುರು: ಭರಣಿ ರೇವತಿ -ಆಸ: ಕೈಶಿಕಾ, ಪುಷ್ಕ-ಆಷಾ, ಕುಂ: ರೋಹಿಣೀ, ಮೃಗಶಿರಾ-ಸರ್ಪ: ಮೂಲ, ಆದ್ರಾ-ಪಾಪಿ, ಮುಖ, ಪುಟ-ಇಲಿ: ಆಶ್ವಿಷಾ, ಪುನರ್ವಸು-ಬೆಕ್ಕು: ಸ್ವಾತಿ ಹಸ್ತಾ-ಎಮ್ಮೆ: ವಿಶಾಖ, ಚಿತ್ರಾ-ಕುಲಿ: ಜ್ಯೇಷ್ಠಾ: ಆನುರಾಧಾ-ಜಿಂಕೆ: ಉತ್ತರಾ, ಉತ್ತರಾಭಾದ್ರಾ-ಆಕಳು: ಅಭಿಜಿತ, ಉತ್ತರಾಷಾಠ-ಮುನುರಾಸಿ: ಪೂರ್ವಾಭಾದ್ರಾ, ಧನಿಷ್ಠಾ -ಸಿಂಹ: ಪೂರ್ವಾಷಾಠಾ, ಶ್ರವಣ-ಮಂಗ.

ಇಲ್ಲಿ ಹೇಳಿರುವ ಎರಡರಡು ನಕ್ಷತ್ರಗಳಲ್ಲಿ ಮೂರನೇ ನಕ್ಷತ್ರವು ಪುರುಷ ಯೋನಿಗೂ, ಎರಡನೇ ನಕ್ಷತ್ರವು ಸೀ ಯೋನಿಗೂ ಸಂಬಂಧಿಸಿ. ಕನ್ಯಾ ನಕ್ಷತ್ರವು ಸೀ ಯೋನಿಗೂ ವರನ ನಕ್ಷತ್ರವು ಪುರುಷ ರೋಹಿಣಿಗೂ ಸೇರಿದರೆ ಉತ್ತಮ. ಇಲ್ಲದಿದ್ದರೆ ಮಧ್ಯಮ. ಸೀ ಪುರುಷ ನಕ್ಷತ್ರಗಳು ಒಂದೇ ಯೋನಿ [ಸೀ ಆಥವಾ ಪುರುಷ ಯೋನಿಯಾಗಿ] ಇದ್ದರೇನು ವೈರ ಯೋನಿಯಾಗಿದ್ದರೆ ಉತ್ತಮ. ವ್ಯಕ್ತಿ ಯೋನಿ ಆಗಿದ್ದರೆ ಸರ್ವಥಾ ಆಗದು. ಇವುಗಳಲ್ಲಿ ವೈರ ಪಾಶಗಳ ಸಂಖ್ಯೆ -ಆಸ: ಸರ್ಪ-ಮುನುರಾಸಿ: ಪಾಪಿ-ಜಿಂಕೆ: ಮಂಗ-ಕುಂ ಆದು: ಕುರುರ - ಎಮ್ಮೆ: ಆಕಳು-ಕುಲಿ: ಇಲಿ-ಬೆಕ್ಕು ಇವು ಪರಸ್ಪರ ವೈರಗಳು [ಗುಣ ೪]

೫. **ಗಣಕೋಟ :** ಅಶ್ವಿನಿ, ಮೃಗಶಿರಾ, ಪುನರ್ವಸು, ಪುಷ್ಕ, ಹಸ್ತ, ಸ್ವಾತಿ, ಆನುರಾಧಾ, ಶ್ರವಣ, ರೇವತಿ, ಈ ೯ ನಕ್ಷತ್ರಗಳು ದೇವಗಣ, ಭರಣಿ, ರೋಹಿಣಿ, ಆದ್ರಾ, ಪುಟ, ಹುಟು

೫ ಗ್ರಹವಿಶ್ವತ್ವ ಕೋಷ್ಠಕ		
ಗ್ರಹ	ವಿಶ್ವ	ಶಕ್ತಿ
ಚಂದ್ರ	ಕುಟ ಗುರು ಕೇತು	ಶುಕ್ರ ಶನಿ ರಾಹು
ಚಂ	ಕೇತು ಬುಧ	ರಾಹು
ಕುಟ	ಚಂದ್ರ ಗುರು ಕೇತು	ಬುಧ ಶನಿ
ಬುಧ	ಶುಕ್ರ ರಾಹು	ಕುಟ ಗುರು ಶನಿ ಕೇತು
ಗುರು	ಚಂದ್ರ ಕುಟ ಕೇತು	ಶನಿ ರಾಹು
ಶುಕ್ರ	ಬುಧ ಶನಿ ರಾಹು	ಕುಟ ಗುರು
ಶನಿ	ಬುಧ ಶುಕ್ರ ಶನಿ	ಗುರು
ರಾಹು	ಬುಧ ಶುಕ್ರ ಕುಟ	ಚಂದ್ರ ಕುಟ
ಕೇತು	ಚಂದ್ರ ಕುಟ ಗುರು	ಶುಕ್ರ ಶನಿ

ಉತ್ತರಾ, ಪೂಷಾ, ಉಷಾ, ಪೂರ್ವಾ, ಉಭಾ, ಈ ೯ ನಕ್ಷತ್ರಗಳು ಮನುಷ್ಯ ಗಣವು: ಕೈಶಿಕಾ, ಆಶ್ವಿಷಾ, ಮುಖಾ, ಚಿತ್ರಾ, ವಿಶಾಖ, ಚಿಷ್ಣಾ, ಮೂಲ, ಧನಿಷ್ಠಾ, ಶತಭಿಷಾ ಈ ೯ ನಕ್ಷತ್ರಗಳು ರಾಶಿಗಣ. ವಧುವಾರದ ನಕ್ಷತ್ರಗಳು ಒಂದೇ ಗಣವಾದರೆ ಉತ್ತಮ. ದೇವ ಮನುಷ್ಯ ಗಣವಾದರೆ ಮಧ್ಯಮ. ದೇವ ರಾಶಿಗಳಾದರೆ ಅಧುಮ, ಮನುಷ್ಯ ರಾಶಿಗಳಾದರೆ ಅಧುಮವಾಗುವು. ಇದು ತ್ಯಾಜ್ಯ [ಗುಣ ೬]

ರಾಶಿಗಳಿಗೆ ಅಧಿಪತಿಗಳು: ಸಿಂಹ-ರವಿ, ಕರ್ಕಾಟಕ-ಚಂದ್ರ, ಮೇಷ, ವ್ಯಕ್ತಿತ್ವ-ಕುಟ, ಮಿಥುನ, ಕನ್ಯಾ-ಬುಧ, ಧನು, ಮೀನ-ಗುರು, ವೃಷಭ, ಕುಶಾ-ಶುಕ್ರ, ಮಕರು, ಕಂಭ -ಶನಿ, ಸೀ ಪುರುಷ ರಾಶಾಧಿಪತಿಗಳು ಪರಸ್ಪರ ಮಿತ್ರರಾಗಿದ್ದರೆ ಉತ್ತಮ. ಸಮ ಮಿತ್ರವಾಗುವರೆ ಮಧ್ಯಮ. ಸಮಶತ್ರುಗಳಾಗಿದ್ದರೆ ಅಧುಮ. ಶತ್ರು ಶತ್ರುಗಳಾಗಿದ್ದರೆ ಅಧುಮವೆಂದು [ಗುಣ ೭] ರಾಶಾಧಿಪತಿಗಳಿಗೆ ಮಿತ್ರತ್ವವಲ್ಲದಿದ್ದರೆ ಅಂತರಾಧಿಪತಿಗಳಿಂದ ಉತ್ತಮ ವಿಚಾರ ಮಾಡಬಹುದು. ಶಾಸ: ವರ್ಷಗಳಿಗಿಂತ.

೧. **ರಾಶಿಕೋಟ:** ಸೀ ಪುರುಷ ರಾಶಿಗಳೆಂದರೆ-ಪರಶರ ೬, ೮, ೯, ೫, ೨, ೧೨ ಆದರೆ ದೋಷವು ೩, ೧೧, ೪, ೧೦, ೨, ೧ ಆದರೆ ಶುಭವು. [ಗುಣ ೭]

೨. **ನಾಡಿಕೋಟ :** ಅಶ್ವಿನಿ, ಆದ್ರಾ, ಪುನರ್ವಸು, ಉತ್ತರಾ, ಹಸ್ತಾ, ಜ್ಯೇಷ್ಠಾ, ಮೂಲ, ಶತಭಿಷಾ, ಪೂಷಾ ಈ ನಕ್ಷತ್ರಗಳು ಒಂದನೇ ನಾಡಿ, ಭರಣಿ, ಮೃಗಶಿರಾ, ಪುಟ, ಪುಟ, ಚಿತ್ರಾ, ಆನುರಾಧಾ, ಪೂಷಾ, ಧನಿಷ್ಠಾ, ಉಭಾ ಈ ನಕ್ಷತ್ರಗಳು ಮಧ್ಯನಾಡಿ, ಕೈಶಿಕಾ, ರೋಹಿಣಿ, ಆಶ್ವಿಷ, ಸ್ವಾತಿ, ವಿಶಾಖ, ಉಷಾ, ಶ್ರವಣ, ರೇವತಿ ಈ ನಕ್ಷತ್ರಗಳು ಅಂತರನಾಡಿ, ಸೀ ಪುರುಷ ನಕ್ಷತ್ರಗಳು ಒಂದೇ ನಾಡಿಯಾಗಬಹುದೆಂದು. ಒಂದೇ ನಾಡಿಯಾದರೆ ಗುಣವಿಲ್ಲ; ಬೇರೆ ನಾಡಿಯಾದರೆ ಉತ್ತಮ [ಗುಣ ೮]

ಕುಟವೋಷ ವಿಚಾರ : ಜನ ಕಾಲದ ಲಗ್ನ, ಚಂದ್ರ, ಶುಕ್ರದ ೧, ೨, ೪, ೬, ೮, ೧೨ನೇ ಸ್ಥಾನಗಳಲ್ಲಿ ಕುಟವಿದ್ದರೆ ಅಂಗಾರದ ದೋಷವಿದೆಯೆಂದು ತಿಳಿಯಬಹುದು. ಈ ಅಂಗಾರಕ್ಕೆ ದೋಷವು ವಧುವಾರದ ಜಾತಗಳಲ್ಲಿ ಸಮಸಂಖ್ಯಾಕೂಟಗಾಯಿಯೂ, ಸಮ ಬಲವಾಗಿಯೂ ಇದ್ದರೆ ದೋಷವಿಲ್ಲ. ೨ ಜಾತಗಳಲ್ಲಿ ಒಂದರಲ್ಲಿಯೂ ಇನ್ನೊಂದರಲ್ಲಿ ಇಲ್ಲದಿದ್ದರೆ ಖಂಡಿತವಾಗಿಯೂ ಏವಾಪವನ್ನು ಮಾಡಬಹುದು. [ಮಂಗಳಗಳಿಲ್ಲದವೇಷ, ವ್ಯಕ್ತಿತ್ವ, ಮಕರು, ಸಿಂಹ, ಧನು, ಮೀನರಾಶಿಗಳಲ್ಲಿ ವಶ್ಯರಾಗಿ ಇದ್ದರೆ ಸಿಂಹ ದೋಷ ಸಮವುದ್ದಿಲ್ಲ ಒಲಿಷ್ಠರಾದ ಗುರು ಶುಕ್ರರಾಗಿದ್ದರೆ ಆ ದೋಷ ಪರಿಹರಿಸಬಹುದು.]

**ಏನನಕ್ಷತ್ರ ವಿಚಾರ :** ರೋಹಿಣಿ, ಆದ್ರಾ, ಪುಷ್ಕ, ಮುಖಾ, ವಿಶಾಖ, ಶ್ರವಣ, ಉಭಾ, ಮೃಗಶಿರಾ, ಪುನರ್ವಸು, ಚಿತ್ರಾ, ಆನುರಾಧಾ, ಪಶ್ಚಿಮ ಪಾದವು ಭಿನ್ನವಾಗಿರುವ ವಶ್ಯ ನಕ್ಷತ್ರ ನಕ್ಷತ್ರ ಪಾದವು ಒಂದೇ ದೋಷವನ್ನು ಹೊಂದಿರುವುದರ ಶುಭವು. ಆದರೆ ಅಶ್ವಿನಿ, ಕೈಶಿಕಾ, ಆಗಿದ್ದರೂ ನಕ್ಷತ್ರಗಳು ಭಿನ್ನವಾಗಿದ್ದು ಪುರುಷ ನಕ್ಷತ್ರವು ಮೂಲನಾಗಿದ್ದರೆ ಶುಭವು. ವಧುವಾರದ ಜನ ರಾಶಿಯು ಒಂದೇ ದೋಷವನ್ನು ಹೊಂದಿರುವುದರ ಶುಭವು. ಆದರೆ ಅಶ್ವಿನಿ, ಕೈಶಿಕಾ, ರೋಹಿಣಿ, ಮೃಗಶಿರಾ, ಆದ್ರಾ, ಪುಷ್ಕ, ಮುಖಾ, ಹಸ್ತಾ, ಸ್ವಾತಿ, ವಿಶಾಖ, ಪೂಷಾ, ಶತಭಿಷಾ ನಕ್ಷತ್ರಗಳು ಪುರುಷನಾದ ಗೆದ್ದು ಪುರುಷ ನಕ್ಷತ್ರಕ್ಕಿಂತ ಮೂವತ್ತೈದರೂ ದೋಷವಿಲ್ಲ.

ಏಕರಾಶಿಯಾಗಿದ್ದರೆ ನಕ್ಷತ್ರ ಭೇದವುಳ್ಳ ವಧುವಾರದ ಏಕರಾಶಿಯಾಗಿದ್ದರೆ ನಕ್ಷತ್ರ ಗಣದೋಷವನ್ನು ಗಮನಿಸಬಹುದು. ಏಕರಾಶಿಯಲ್ಲಿ ನಾಡಿ ಮತ್ತು ಗಣದೋಷವೂ ಇರುವುದಿಲ್ಲ. ಆದರಂತೆ ವಧುವಾರದ ನಕ್ಷತ್ರವೂ ಒಂದೇ ಆಗಿ ಪಾದವು ಭಿನ್ನವಾಗಿದ್ದರೆ ಶುಭ; ಯಾವ ದೋಷವೂ ಇರುವುದಿಲ್ಲ. ಈ ಕೋಟಗಳಲ್ಲಿ ಗ್ರಹಮಿತ್ರ, ರಾಶಿ, ತಾರಾ, ನಾಡಿ, ಗಣ ಈ ಐದು ದೋಷಗಳನ್ನು ಸರ್ಪ ವರ್ಣದವರೂ ಅವರಾಗಿ ನೋಡಬಹುದು.

ವಿಶೇಷತಃ ಬ್ರಹ್ಮವಲೋಗ ಗ್ರಹಮಿತ್ರ, ಕೈಶಿಯಿಗೆ ಗಣ, ವಶ್ಯರಿಗೆ ಸೀ ದೀರ್ಘ, ಶೋಧ್ಯರಿಗೆ ಯೋನಿ ಕೋಟಗಳನ್ನು ಅವಶ್ಯವಾಗಿ ನೋಡಬೇಕು.



**ಈ ಕೋಷ್ಟಕದಲ್ಲಿ ಎಡದಿಂದ ಬಲಕ್ಕೆ ವರನ ನಕ್ಷತ್ರ ಮತ್ತು ಅದರ ಪಾದ ಸಂಖ್ಯೆಯೂ ಕೋಡ್‌ಗಳಿಲ್ಲದೆ. ವರನ ನಕ್ಷತ್ರದ ಕೆಳಗೆ ವಧೂ ನಕ್ಷತ್ರ ಪಾದಸಂಖ್ಯೆಯೂ ಕೋಡ್‌ಗಳಿಲ್ಲದೆ.**

**ವರನ ರಾಶಿ, ನಕ್ಷತ್ರ, ಚರಣ**

ವರನಿಂದ ರಾಶಿ, ನಕ್ಷತ್ರ	ಮೇಷ ಅಭಿಶುಕ್ರ	ವೈಷಭ ಕರ್ದೂಲೈ	ಮಿಥುನ ಮೃಗಶಿರಾ	ಕರ್ಕಾಟಕ ಪುಷ್ಯಾ	ಸಿಂಹ ಮಹಾಲ್ಯಾ	ಕನ್ಯಾ ಉತ್ತರಾಷಿ	ತುಲಾ ಚಿತ್ತೂರಾ	ವೃಶ್ಚಿಕಾ ವಿಶ್ವಾಸಿ	ವೃಶ್ಚಿಕಾ ವಿಶ್ವಾಸಿ	ಧನುಸ್ಸು ಮೂಷೋಽಽ	ಮಕರ ಉತ್ತರಾಷಿ	ಕುಂಭ ಧೃವಣೈ	ಮೀನು ಪುನರ್ವಸು
೨೨	೧೪	೨೮	೨೩	೧೧	೨೨	೨೦	೨೨	೨೦	೨೨	೨೧	೨೧	೨೧	೨೧
೨೩	೨೮	೧೬	೧೧	೧೪	೨೪	೨೧	೨೮	೨೮	೨೦	೨೧	೨೨	೨೧	೧೯
೨೪	೨೨	೨೦	೧೫	೯	೧೨	೧೬	೨೫	೨೫	೨೨	೨೨	೨೨	೨೧	೧೯
೨೫	೧೬	೧೪	೧೯	೧೩	೧೯	೧೬	೨೫	೨೫	೨೨	೨೨	೨೧	೧೯	೧೯
೨೬	೧೪	೧೮	೨೩	೨೦	೨೫	೨೦	೨೫	೨೫	೨೧	೨೧	೨೧	೧೯	೧೯
೨೭	೧೨	೨೩	೨೦	೨೦	೨೫	೨೦	೨೫	೨೫	೨೧	೨೧	೨೧	೧೯	೧೯
೨೮	೧೨	೨೫	೧೯	೧೨	೨೦	೨೫	೨೫	೨೫	೨೧	೨೧	೧೯	೧೯	೧೯
೨೯	೧೯	೨೫	೧೯	೧೯	೧೯	೧೯	೨೫	೨೫	೨೧	೨೧	೧೯	೧೯	೧೯
೩೦	೧೯	೨೫	೧೯	೧೯	೧೯	೧೯	೨೫	೨೫	೨೧	೨೧	೧೯	೧೯	೧೯
೩೧	೧೯	೨೫	೧೯	೧೯	೧೯	೧೯	೨೫	೨೫	೨೧	೨೧	೧೯	೧೯	೧೯
೩೨	೧೯	೨೫	೧೯	೧೯	೧೯	೧೯	೨೫	೨೫	೨೧	೨೧	೧೯	೧೯	೧೯
೩೩	೧೯	೨೫	೧೯	೧೯	೧೯	೧೯	೨೫	೨೫	೨೧	೨೧	೧೯	೧೯	೧೯
೩೪	೧೯	೨೫	೧೯	೧೯	೧೯	೧೯	೨೫	೨೫	೨೧	೨೧	೧೯	೧೯	೧೯
೩೫	೧೯	೨೫	೧೯	೧೯	೧೯	೧೯	೨೫	೨೫	೨೧	೨೧	೧೯	೧೯	೧೯
೩೬	೧೯	೨೫	೧೯	೧೯	೧೯	೧೯	೨೫	೨೫	೨೧	೨೧	೧೯	೧೯	೧೯
೩೭	೧೯	೨೫	೧೯	೧೯	೧೯	೧೯	೨೫	೨೫	೨೧	೨೧	೧೯	೧೯	೧೯
೩೮	೧೯	೨೫	೧೯	೧೯	೧೯	೧೯	೨೫	೨೫	೨೧	೨೧	೧೯	೧೯	೧೯
೩೯	೧೯	೨೫	೧೯	೧೯	೧೯	೧೯	೨೫	೨೫	೨೧	೨೧	೧೯	೧೯	೧೯
೪೦	೧೯	೨೫	೧೯	೧೯	೧೯	೧೯	೨೫	೨೫	೨೧	೨೧	೧೯	೧೯	೧೯
೪೧	೧೯	೨೫	೧೯	೧೯	೧೯	೧೯	೨೫	೨೫	೨೧	೨೧	೧೯	೧೯	೧೯
೪೨	೧೯	೨೫	೧೯	೧೯	೧೯	೧೯	೨೫	೨೫	೨೧	೨೧	೧೯	೧೯	೧೯
೪೩	೧೯	೨೫	೧೯	೧೯	೧೯	೧೯	೨೫	೨೫	೨೧	೨೧	೧೯	೧೯	೧೯
೪೪	೧೯	೨೫	೧೯	೧೯	೧೯	೧೯	೨೫	೨೫	೨೧	೨೧	೧೯	೧೯	೧೯
೪೫	೧೯	೨೫	೧೯	೧೯	೧೯	೧೯	೨೫	೨೫	೨೧	೨೧	೧೯	೧೯	೧೯
೪೬	೧೯	೨೫	೧೯	೧೯	೧೯	೧೯	೨೫	೨೫	೨೧	೨೧	೧೯	೧೯	೧೯
೪೭	೧೯	೨೫	೧೯	೧೯	೧೯	೧೯	೨೫	೨೫	೨೧	೨೧	೧೯	೧೯	೧೯
೪೮	೧೯	೨೫	೧೯	೧೯	೧೯	೧೯	೨೫	೨೫	೨೧	೨೧	೧೯	೧೯	೧೯
೪೯	೧೯	೨೫	೧೯	೧೯	೧೯	೧೯	೨೫	೨೫	೨೧	೨೧	೧೯	೧೯	೧೯
೫೦	೧೯	೨೫	೧೯	೧೯	೧೯	೧೯	೨೫	೨೫	೨೧	೨೧	೧೯	೧೯	೧೯

ಕೋಟಬಂಧು/ಪಂಚಾಂಗ ವಿಶೇಷ ಸಂಚಿಕೆ/ಜನವರಿ-ಫೆಬ್ರವರಿ 2013/86

ಗಣಕಯಂತ್ರದಲ್ಲಿ ನಿರ್ಮಿಸಿದ ಕೌಮಾರ್ಯದ ಅಪಾಸ್ತು ಗಣನಿಂದ ಒಟ್ಟುಬಂದ ಉತ್ತಮ ವರದಾ ತಿಳಿಯಬಹುದು.













ಕ್ರಂ.	ಜನವರಿ		ಫೆಬ್ರವರಿ		ಮಾರ್ಚ್		ಏಪ್ರಿಲ್		ಮೇ		ಜೂನ್		ಜುಲೈ		ಆಗಸ್ಟ್		ಸೆಪ್ಟೆಂಬರ್		ಅಕ್ಟೋಬರ್		ನವಂಬರ್		ಡಿಸೆಂಬರ್		ಕ್ರಂ.	
ಶಾ.	ಉ.	ಅ.	ಉ.	ಅ.	ಉ.	ಅ.	ಉ.	ಅ.	ಉ.	ಅ.	ಉ.	ಅ.	ಉ.	ಅ.	ಉ.	ಅ.	ಉ.	ಅ.	ಉ.	ಅ.	ಉ.	ಅ.	ಉ.	ಅ.	ಉ.	ಕ್ರಂ.
1	6-56	6-13	7-00	6-30	6-49	6-37	6-28	6-40	6-11	6-44	6-04	6-52	6-08	6-59	6-17	6-57	6-21	6-42	6-22	6-21	6-26	6-03	6-39	6-00	1	
2	56	14	7-00	30	48	38	28	40	10	44	04	52	09	7-00	17	57	21	41	22	20	27	03	40	00	2	
3	56	14	6-59	30	49	38	27	40	10	44	04	53	09	00	17	56	21	40	22	19	27	02	41	01	3	
4	56	15	59	31	47	38	26	40	10	45	04	53	09	00	17	56	21	39	22	18	27	02	42	01	4	
5	57	15	59	31	47	38	26	41	09	45	04	53	10	00	17	56	21	38	22	18	27	02	42	01	5	
6	57	15	6-59	31	46	38	26	41	09	46	04	54	10	00	18	55	21	38	22	18	28	01	43	02	6	
7	58	17	58	32	45	38	25	41	08	46	04	54	10	00	18	55	21	37	22	17	28	01	43	02	7	
8	58	17	58	32	45	38	23	41	08	46	05	54	10	00	18	55	21	36	22	16	28	01	43	02	8	
9	58	18	58	33	44	38	23	41	08	46	05	55	11	00	18	54	21	36	22	15	29	00	44	02	9	
10	58	18	58	33	44	38	22	41	08	46	05	55	11	00	18	54	21	35	22	14	30	00	45	03	10	
11	59	19	6-59	34	42	38	22	41	07	46	05	56	11	00	19	52	21	34	22	13	30	00	46	03	11	
12	59	19	59	34	42	38	21	41	07	47	05	56	11	00	19	52	21	34	23	13	30	00	46	03	12	
13	59	20	57	34	41	39	21	41	07	47	05	56	11	00	19	52	21	33	23	12	31	00	45	04	13	
14	6-59	21	57	34	41	39	20	42	07	47	05	56	12	00	19	52	21	32	23	12	31	00	47	04	14	
15	7-00	21	57	34	40	39	19	42	06	47	05	56	12	00	20	51	21	31	23	12	31	00	47	04	15	
16	7-00	22	6-57	34	40	39	19	42	06	47	06	56	12	00	20	51	21	31	23	12	31	00	47	04	16	
17	00	22	56	34	40	39	18	42	06	48	06	57	13	00	20	50	21	30	23	10	32	59	48	05	17	
18	00	23	56	35	39	40	18	42	06	48	06	57	13	00	20	50	21	29	24	10	32	59	49	06	18	
19	00	23	56	35	38	40	17	42	06	48	06	58	13	00	20	49	21	28	24	09	33	59	49	06	19	
20	00	24	55	35	37	40	16	42	06	48	06	58	13	00	20	48	22	28	24	09	33	59	50	07	20	
21	7-00	24	6-55	36	36	40	15	43	06	49	07	58	14	7-00	20	48	22	27	24	08	34	59	51	08	21	
22	00	25	54	36	35	40	15	43	05	49	07	58	14	7-00	20	48	22	26	24	08	34	59	51	08	22	
23	00	26	53	36	34	49	14	43	05	50	07	58	15	6-59	20	47	22	26	24	07	35	59	51	09	23	
24	00	26	52	36	34	40	14	43	05	50	07	58	15	59	20	46	22	25	25	06	35	59	52	09	24	
25	00	27	52	36	33	40	14	43	05	50	07	58	15	59	20	46	22	24	25	06	36	59	52	09	25	
26	7-00	28	6-51	37	32	40	13	43	6-04	51	6-07	6-58	16	6-58	20	45	22	24	6-25	6-05	6-36	5-59	53	10	26	
27	00	28	50	37	31	40	13	43	04	51	07	58	16	58	20	44	22	23	25	05	37	59	53	10	27	
28	00	28	50	37	31	40	12	44	04	51	08	59	16	58	21	44	22	23	26	05	37	59	54	11	28	
29	00	29	6-50	37	30	40	12	44	04	52	08	59	16	58	21	43	22	22	26	04	38	5-59	54	11	29	
30	00	29	-	-	29	40	11	44	04	52	08	59	16	57	21	43	22	22	26	04	38	6-00	55	12	30	
31	7-00	30	-	-	29	40	-	-	6-04	52	-	-	16	57	21	42	22	22	6-26	6-04	-	-	55	6-13	31	

**ಇಂಡಿಯನ್ ಸ್ಟೇಂಡರ್ಡ್ ಟೈಂ ಪ್ರಕಾರ ಸೂರ್ಯೋದಯಾಸ್ತ ಘಂಟೆ ನಿಮಿಷಗಳು**

ತಾರೀಖು	ದೆಹಲಿ	ಮುಂಬೈ	ಹೈದರಾಬಾದ್	ಮೈಸೂರು	ಬೆಂಗಳೂರು	ಚೆನ್ನೈ
ಜನವರಿ 01	7.16 5.34	7.15 6.12	6.48 5.51	6.49 6.06	6.44 6.00	6.33 5.52
ಜನವರಿ 1	7.18 5.42	7.17 6.17	6.51 5.57	6.51 6.11	6.47 6.06	6.37 5.59
ಜನವರಿ 21	7.17 5.50	7.18 6.24	6.52 6.04	6.53 6.17	6.49 6.11	6.38 6.04
ಜನವರಿ 31	7.13 5.57	7.19 6.30	6.51 6.09	6.53 6.21	6.49 6.16	6.38 6.08
ಫೆಬ್ರವರಿ 10	7.07 6.05	7.12 6.35	6.48 6.14	6.51 6.25	6.46 6.19	6.36 6.12
ಫೆಬ್ರವರಿ 20	6.58 6.13	7.06 6.40	6.42 6.18	6.47 6.27	6.43 6.21	6.32 6.15
ಮಾರ್ಚ್ 02	6.48 6.19	6.59 6.43	6.36 6.21	6.41 6.28	6.38 6.24	6.26 6.16
ಮಾರ್ಚ್ 12	6.37 6.26	6.52 6.46	6.29 6.24	6.35 6.29	6.33 6.26	6.20 6.16
ಮಾರ್ಚ್ 22	6.25 6.31	6.43 6.49	6.21 6.26	6.29 6.30	6.26 6.26	6.13 6.17
ಏಪ್ರಿಲ್ 01	6.13 6.36	6.35 6.51	6.13 6.28	6.23 6.31	6.19 6.27	6.07 6.18
ಏಪ್ರಿಲ್ 11	6.02 6.42	6.27 6.53	6.05 6.29	6.17 6.31	6.12 6.28	6.01 6.19
ಏಪ್ರಿಲ್ 21	5.52 6.48	6.19 6.56	5.57 6.31	6.11 6.32	6.07 6.29	5.56 6.20
ಮೇ 01	5.43 6.53	6.13 6.59	5.52 6.34	6.07 6.33	6.02 6.30	5.51 6.22
ಮೇ 11	5.35 6.59	6.08 6.02	5.47 6.37	6.03 6.35	5.59 6.32	5.47 6.24
ಮೇ 21	5.30 7.05	6.04 7.06	5.44 6.40	6.01 6.38	5.57 6.35	5.44 6.26
ಮೇ 31	5.26 7.11	6.02 7.10	5.42 6.44	6.00 6.40	5.56 6.35	5.44 6.26
ಜೂನ್ 10	5.25 7.15	6.03 7.14	5.43 6.48	6.01 6.43	5.57 6.40	5.44 6.33
ಜೂನ್ 20	5.26 7.18	6.04 7.17	5.44 6.50	6.02 6.45	5.58 6.43	5.46 6.35
ಜೂನ್ 30	5.29 7.19	6.06 7.18	5.46 6.52	6.05 6.27	6.00 6.45	5.48 6.37
ಜುಲೈ 10	5.33 6.19	6.09 7.18	5.50 6.53	6.07 6.48	6.03 6.45	5.51 6.37
ಜುಲೈ 20	5.38 7.16	6.13 7.17	5.53 6.51	6.11 6.46	6.05 6.45	6.53 6.38
ಜುಲೈ 30	5.43 7.11	6.17 7.14	5.55 6.47	6.12 6.46	6.08 6.42	5.55 6.34
ಆಗಸ್ಟ್ 08	5.48 7.04	6.20 7.09	5.59 6.43	6.14 6.43	6.10 6.37	5.57 6.31
ಆಗಸ್ಟ್ 19	5.54 6.56	6.23 7.03	6.01 6.38	6.15 6.38	6.11 6.32	5.58 6.26
ಆಗಸ್ಟ್ 29	5.59 6.46	6.25 6.56	6.04 6.32	6.16 6.33	6.12 6.26	5.59 6.21
ಸೆಪ್ಟೆಂಬರ್ 08	6.04 6.34	6.27 6.48	6.06 6.25	6.16 6.26	6.11 6.18	5.59 6.14
ಸೆಪ್ಟೆಂಬರ್ 18	6.10 6.22	6.29 6.39	6.07 6.16	6.16 6.19	6.12 6.14	6.00 6.08
ಸೆಪ್ಟೆಂಬರ್ 28	6.15 6.10	6.31 6.30	6.08 6.07	6.16 6.14	6.12 6.11	6.01 5.54
ಅಕ್ಟೋಬರ್ 08	6.21 5.59	6.33 6.20	6.09 5.59	6.16 6.06	6.11 6.04	6.01 5.54
ಅಕ್ಟೋಬರ್ 18	6.27 5.48	6.36 6.20	6.09 5.59	6.16 6.06	6.11 6.04	6.01 5.54
ಅಕ್ಟೋಬರ್ 28	6.33 5.39	6.39 6.07	6.15 5.46	6.19 5.56	6.14 5.50	6.04 5.43
ನವಂಬರ್ 07	6.39 5.31	6.43 6.02	6.19 5.42	6.21 5.52	6.17 5.46	6.06 5.40
ನವಂಬರ್ 17	6.46 5.26	6.49 6.00	6.23 5.39	6.25 5.51	6.20 5.45	6.10 5.40
ನವಂಬರ್ 27	6.54 5.24	6.55 5.59	6.29 5.37	6.29 5.51	6.25 5.45	6.15 5.38
ಡಿಸೆಂಬರ್ 07	7.02 5.24	7.01 6.00	6.35 5.40	6.34 5.53	6.29 5.47	6.20 5.40
ಡಿಸೆಂಬರ್ 17	7.09 5.25	7.07 6.02	6.41 5.43	6.41 5.58	6.38 5.53	6.26 5.44
ಡಿಸೆಂಬರ್ 27	7.15 5.32	7.12 6.07	6.45 5.42	6.43 6.00	6.40 5.59	6.30 5.45

**ಕೆಲವು ಮುಖ್ಯ ಪಟ್ಟಣಗಳ ನಿರಯಣ ಲಗ್ನ ಮಾನಗಳು**

ಪಟ್ಟಣಗಳ ಹೆಸರು	ಅಕ್ಷಾಂಶ	ರೇಖಾಂಶ	ಮೇಷ	ವೃಷ	ಮಿಥುನ	ಕರ್ಕಟ	ಸಿಂಹ	ಕನ್ಯಾ	ತುಲಾ	ವೃಶ್ಚಿಕ	ಧನು	ಮಕರ	ಕುಂಭ	ಮೀನ
ಹಾಸನ	೦೩-೦೧:೨೬-೧೦	4-30	5-06	5-30	5-24	5-08	5-05	5-17	5-30	5-19	4-45	4-16	4-10	
ಶಿವಮೊಗ್ಗ	೦೩-೫೬:೩೮	4-28	5-05	5-30	5-26	5-10	5-07	5-19	5-31	5-19	4-43	4-14	4-08	
ಸಾಗರ	೦೪-೧೦:೨೫-೦೦	4-28	5-04	5-31	5-26	5-10	5-07	5-20	5-31	5-19	4-43	4-13	4-08	
ಮಂಡ್ಯ	೧೨-೩೧:೨೬-೫೧	4-31	5-07	5-29	5-23	5-07	5-04	5-16	5-30	5-20	4-45	4-17	4-11	
ಬೀದರ್	೧೨-೫೨:೨೨-೩೪	4-21	5-01	5-32	5-32	5-19	5-16	5-27	5-35	5-17	4-36	4-05	3-59	
ಕಾರವಾರ	೦೪-೪೯:೨೫-೧೨	4-27	5-04	5-30	5-28	5-11	5-09	5-20	5-32	5-18	4-42	4-12	4-07	

ಗೋಕರ್ಣ												
೦೪-೨೨:೨೪-೨೦	4-27	5-05	5-30	5-27	5-11	5-08	5-20	5-31	5-19	4-43	4-12	4-07
ಯಲ್ಲಾಪುರ												
೧೫-೦೦:೨೫-೪೫	4-27	5-04	5-30	5-28	5-12	5-09	5-21	5-32	5-18	4-42	4-11	4-06
ರಾಮೇಶ್ವರ												
೯-೧೮:೨೯-೨೦	4-38	5-10	5-28	5-19	5-00	4-57	5-11	5-27	5-20	4-50	4-23	4-17
ತಿರುಪತಿ												
೧೫-೪೦:೨೬-೨೦	4-29	5-05	5-31	5-25	5-09	5-06	5-19	5-31	5-19	4-44	4-13	4-09
ಬಿಜಾಪುರ												
೧೬-೪೮:೨೫-೪೪	4-23	5-03	5-31	5-31	5-16	5-12	5-24	5-33	5-18	4-39	4-08	4-02
ಧಾರವಾಡ												
೧೫-೨೬:೨೫-೦೫	4-26	5-04	5-30	5-28	5-14	5-10	5-22	5-32	5-18	4-41	4-10	4-05
ಗುಲ್ಬರ್ಗ												
೦೭-೨೫:೨೫-೦೫	4-22	5-01	5-32	5-31	5-18	5-15	5-26	5-34	5-18	4-37	4-06	4-00
ಬಾಗಲಕೋಟೆ												
೧೬-೧೨:೨೬-೪೬	4-25	5-03	5-31	5-30	5-16	5-11	5-23	5-33	5-18	4-40	4-08	4-02
ಪೂನಾ												
೧೮-೫೦:೨೫-೫೫	4-20	5-00	5-32	5-33	5-20	5-17	5-28	5-28	5-17	4-36	4-04	3-57
ಪಾಂಡಿಚೇರಿ												
೧೧-೫೬:೨೯-೫೦	4-32	5-07	5-29	5-23	5-06	5-02	5-16	5-29	5-20	4-46	4-18	4-12
ಕನ್ಯಾಕುಮಾರಿ												
೮-೦೪:೨೬-೨೪	4-40	5-11	5-27	5-16	4-58	5-54	5-08	5-26	5-21	4-52	4-26	4-21
ಉಡುಪಿ												
೧೫-೨೦:೨೪-೪೫	4-29	5-06	5-30	5-25	5-09	5-06	5-18	5-30	5-19	4-44	4-16	4-09
ಬೆಂಗಳೂರು												
೧೨-೫೮:೨೬-೫೬	4-30	5-06	5-30	5-24	5-08	5-04	5-17	5-30	5-19	4-45	4-15	4-11
ಮೈಸೂರು												
೧೨-೧೮:೨೬-೫೯	4-32	5-07	5-29	5-23	5-06	5-03	5-16	5-29	5-20	4-46	4-17	4-12
ಚೆನ್ನೈ												
೧೫-೦೪:೫೦-೧೫	4-30	5-06	5-30	5-25	5-08	5-05	5-17	5-30	5-19	4-44	4-16	4-10
ಹೈದರಾಬಾದ್												
೧೬-೨೬:೨೮-೨೬	4-22	5-02	5-31	5-31	5-18	5-15	5-26	5-34	5-17	4-37	4-06	4-01
ಮಂಜುನು												
೧೮-೫೮:೨೨-೫೦	4-19	5-00	5-32	5-34	5-21	5-18	5-29	5-36	5-17	4-35	4-03	3-56
ದಾವು												
೨೮-೫೯:೨೬-೧೫	3-58	4-49	5-37	5-52	5-44	5-42	5-50	5-47	5-11	4-17	3-39	3-34
ಎರ್ನಾಕುಲಂ												
೦೯-೫೯:೨೬-೧೮	4-36	5-09	5-28	5-20	5-02	4-58	5-12	5-27	5-20	4-50	4-22	4-16
ತಿರುವಾಂಕೂರು												
೦೯-೦೦:೨೬-೦೦	4-38	5-10	5-28	5-18	5-00	4-56	5-10	5-27	5-20	4-51	4-24	4-18
ಕೊಯಮುತ್ತುರು												
೧೧-೧೦:೨೬-೫೬	4-34	5-08	5-29	5-21	5-04	5-00	5-14	5-28	5-30	4-48	4-20	4-14
ಭೂಪಾಲ												
೨೫-೧೬:೨೬-೫೬	4-11	4-56	5-34	5-42	5-30	5-28	5-37	5-41	5-15	4-28	3-52	3-46
ಕೋಲ್ಕತ್ತಾ												
೨೨-೫೫:೫೮-೨೫	4-12	4-56	5-34	5-40	5-29	5-26	5-36	5-41	5-15	4-29	3-54	3-48
ಗಯಾ												
೨೪-೪೮:೫೫-೦೧	4-06	4-54	5-35	5-44	5-34	5-32	5-41	5-42	5-14	4-25	3-50	3-43
ಎರಡುಪಾಡ												
೧೬-೫೮:೦೦-೫೯	4-24	5-02	5-31	5-30	5-16	5-12	5-24	5-34	5-18	4-39	4-08	4-02
ಬೆಳಗಾವಿ												
೧೫-೫೧:೨೪-೫೦	4-26	5-03	5-31	5-29	5-14	5-10	5-23	5-32	5-18	4-41	4-10	4-03
ರಾಯಚೂರು												
೧೬-೧೨:೨೬-೫೦	4-24	5-03	5-31	5-30	5-16	5-11	5-24	5-33	5-18	4-40	4-08	4-02
ಬಳ್ಳಾರಿ												
೧೫-೦೯:೨೬-೫೯	4-27	5-04	5-30	5-28	5-13	5-09	5-21	5-32	5-18	4-42	4-10	4-05

ಕೋಟೆಯಾಂಗು/ಸಂಚಾರಿ ವಿಶೇಷ ಸಂಚಾರಿ/ಸನಾತಿ-ಘಟುಮಂ 2013/95

(36ನೇ ಪುಟದಿಂದ)

ಚಂದ್ರಶೇಖರ ಐತಾಳ ಕೆ.	1111.00	ರವಾನಂದ ಭಟ್ ಸಿ. ಮಲ್ಲಾ	1000.00	ನಾಗೇಂದ್ರ ಡಿ. ಎಸ್, ಬೆಂಗಳೂರು	1001.00	ಕೃಷ್ಣಮೂರ್ತಿ ಬಿ. ಸಿ., ಬೆಂಗಳೂರು	5001.00
ಪ್ರಕಾಶ್ ಮಯ್ಯ ಕೆ ಆರ್, ಬೆಂಗಳೂರು	5000.00	ಶೇಣಾದ್ರಿ ಮಯ್ಯ ಎಸ್, ಶಿವಮೊಗ್ಗ	1001.00	ರಾಮಚಂದ್ರ ಮೂಳೆ, ಮಹಾಗಣಪತಿ ಸ್ಟೋರ್ಸ್	1000.00	ಸತ್ಯನಾರಾಯಣ ಎನ್ ಸಿ, ಭದ್ರಾವತಿ	1000.00
ಬಿ. ಜಿ. ಎಸ್. ಹೊಳೆ ಶ್ರೀ ಎಸ್, ಗಣೇಶ್, ಉಡುಪಿ	5001.00	ಶ್ರೀನಿವಾಸ ಭಟ್ ಕೆ, ಬೆಂಗಳೂರು	1001.00	ರಾಮನಾರಾಯಣ ರಾವ್ ಪಿ.	1980.00	ಆಶೋಕ್ ಮೆಲಡಿ	1001.00
ಶ್ರೀಮತಿ ಜಯಶ್ರೀ ಜಿ. ಎಸ್, ಸಮಾಜಮಯ್ಯ, ಉಡುಪಿ	5555.00	ಕೃಷ್ಣಮೂರ್ತಿ ಭಟ್, ಚಾಮರಾಜಪೇಟೆ	1000.00	ಆಯುಷ್ ಸ್ವಾಮಿ ಭಕ್ತೇಂದ್ರ ಕೋಟಿ	1000.00	ರಾಜರಾವ್ ಐತಾಳ್	1005.00
ಚಂದ್ರಶೇಖರ ಹೇಳರ್ ಪಿ. ಕೆ, ಬೆಂಗಳೂರು	5000.00	ಶಾಶ್ವತ್ ಸೇವೆ :		ಶಿವರಾಜ ಕಾರಂತ	1000.00	ಸುಖೇಂದ್ರ ಮತ್ತ ಮಕ್ಕಳು ಶ್ರೀಗೇರಿ	1111.00
ಪ್ರಕಾಶ ರಾವ್	10000.00	ಡಿ. ಪಿ. ಪದ್ಮನಾಭ ಹಂದಯ್ಯರ ಸ್ಮರಣಾರ್ಥ		ಮಹೇಶ್ ಮಯ್ಯ, ಬೆಂಗಳೂರು	1000.00	ಸತ್ಯಭಾವಾ ಐತಾಳ್	2000.00
ಯು. ನಾರಾಯಣ, ಹೊಸಪೇಟೆ	1001.00	ಪಿ. ಸಶೀಲಾ ಹಂದ ಬೆಂಗಳೂರು	100101.00	ಶಿವಾನಂದ ಹೊಳೆ	2226.00	ಪ್ರಭಾಕರ ಪೈ ಸಾಲಿಗಾಮ	1010.00
ಸುರೇಶ್ ಕಾರಂತ ಕೆ. ಬೆಂಗಳೂರು	5001.00	ಬೋಧನ ನಿದ್ದಿ :		ಮೋಹನ್ ಭಟ್, ಬದ್ವಲ್ಲಪ್ಪಿ	2000.00	ಪರಮೇಶ್ವರ ಹೊಳೆ, ಸಾಧನ	1000.00
ಸತ್ಯನಾರಾಯಣ ಐತಾಳ್	2001.00	ಶ್ಯಾಮಲಾ ಸಶೀಲ ಹೇಳರ್ ಕೆ, ಭೃದವೇಶ್ವರ ನಿಲಯ	1000.00	ನರಸಿಂಹ ಹೆಬ್ಬಾರ್, ಗಣೇಶ್ ಭವನ್	3000.00	ಪದ್ಮಿನಿಮೂರ್ತಿ, ಬಡಿಯರ್ ಹೋಮ್ಸ್	5000.00
ಚಂದಬರ ಉಡುಪಿ, ಚಿನ್ನಿ	1001.00	ಜಯಶ್ರೀ ರಾವ್	1000.00	ಸತಿಶ್ಚಂದ್ರ ರಾವ್, ಪುತ್ತೂರು	1000.00	ರವಾನಂದ ಕಾರಂತ, ತ್ರಾಸಿ	1000.00
ಕೃಷ್ಣ ಪೂಜಾರಿ, ಕಲಾಪಳಿ ಹೊಳೇರ್	3001.00	ವಾಸುದೇವ, ರಾಜೀವ	1000.00	ಅನಂತರಾಜ ಭಟ್, ಶ್ರೀಗೇರಿ	1050.00	ಪ್ರಕಾಶ ಐತಾಳ, ಬೆಂಗಳೂರು	1000.00
ಭಾಸ್ಕರ	1000.00	ಹೆಬ್ಬಾರ ವಿ. ಬಿ, ಬೆಂಗಳೂರು	1000.00	ಅನಿರುದ್ಧ ಹೆಬ್ಬಾರ್, ಗಂಗಾಧರ ಹೆಬ್ಬಾರ್, ಪಾನಸ	2000.00	ಎಂ. ಎಸ್. ಮಯ್ಯಾಪ್ಪ ಶೆಟ್ಟಿ ವಿಜ್ಞಾನಕೃಷ್ಣ ವೈಸರು	1000.00
ಡಾ. ಕುಮಾರನಭಟ್, ವಿಶ್ವಾಘುಷೇಕರ ಆಲಯ	1000.00	ಚದುರಶೇಖರ ಐತಾಳ ಮತ್ತು ಮಕ್ಕಳು ಗಿರಿಯಾರು ಕೋಟಿ	1001.00	ಶಾರಣಾ ದಿನಕರ, ಅನುಷಾ	1000.00	ರವಾನಂದ ವೈದ್ಯ	1010.00
ರಾಜೇಂದ್ರ ಉರಾಳ ಎಸ್.	5000.00	ಸುಬ್ರಹ್ಮಣ್ಯ ಆನಂದ ಮಯ್ಯ, ನಾರಂದೇಶ್	3000.00	ಎಸ್. ಎಸ್. ವಾಲಿರಾಜ್ ರಾವ್, ಪೈದರಾಯಾನ್	2000.00	ರಾಘವೇಂದ್ರ ನಾಜ	1001.00
ಮಯ್ಯನಾಥ್ ಮೆಂತಾಲ, ತೆಂದ ಗೋವಿಂದ ಮಠಾಲ	1005.00	ತನ್ನಯ ಅಡಿಗ, ಬೆಂಗಳೂರು	1000.00	ವಸಂತಕುಮಾರ್	1000.00	ದಿವಾಕರ ಭಾಗವತ್, ಶಿವಮೊಗ್ಗ	1000.00
ಶ್ರೀನಿವಾಸ ಕಾರಂತ, ಉಡುಪಿ	1001.00	ನಟರಾಜ ಹೊಳೆ, ಬೆಂಗಳೂರು	1000.00	ಗಣಾನಂದ ಎಸ್ ಮುತಿ, ಬೆಂಗಳೂರು	1500.00	ವಿಶ್ವರಾಜ ಎಸ್ ಎಸ್, ಬೆಂಗಳೂರು	1000.00
ಚಿನ್ನೇಶ್ವರ ಐತಾಳ್, ವೇಣುಗೋಡಾಲ, ಬೆಂಗಳೂರು	10000.00	ಭದ್ರಕಾಕುಮಾರ್ ಹೊಳೆ, ವಿದಯನಗರ	2000.00	ರಾಧಮ್ಮ ಮತ್ತು ಮಕ್ಕಳು	2500.00	ಶ್ರೀಮತಿ ಮಯ್ಯ, ಸಾಧನ	5000.00
ಸೂರ್ಯನಾರಾಯಣ ಮಯ್ಯ ಎಂ,		ಕೃಷ್ಣ ಹೊಳೆ, ಸುರೇಶ್	1000.00	ಶಿವಾನಿ ಕಾರಂತ, ಕುಚ್ಚರೈ	1500.00	ದಿನೇಶ್ ಭಟ್ ಮತ್ತು ಮಕ್ಕಳು, ಮಹಾರಾಜ್, ಗೋಡಾ	5001.00
ಡಾ   ಆರುಣಿ ಮಯ್ಯ, ಕಿರಣ್ ಮಯ್ಯ, ಉಡುಪಿ	10000.00	ಚಂದ್ರಶೇಖರ ಬಾಸ್ಕಿ, ಸಾಲಿಗಾಮ	2000.00	ಕೃಷ್ಣಮೂರ್ತಿ, ಮಂಗಳೂರು	1111.00	ಸದ್ವಿಜ್ಞಾನಿ ಎಸ್ ಪುಟ್ಟಮ್ಮಡಿ, ರವಾಣಾಶ್ ಎಸ್ ಪುಟ್ಟಮ್ಮಡಿ	1000.00
ಬೇಣಾಯಿ ಬಿ. ಎಸ್. ಕುಮಟ	1001.00	ಲಲಿತಾ ಐತಾಳ	1000.00	ನಾಗರಾಜ್ ಐತಾಳ್	11800.00	ರಾಜನ್ ಕಾರಂತ, ತ್ರಿವೇಂದ್ರಂ	1000.00
ರಮೇಶ ಐತಾಳ ಕೆ, ಮಂಗಳೂರು	1001.00	ಹೆಬ್ಬಾರ್ ಎಂ.ಜಿ.ಕೆ. ವಿಶಾಲಾಕ್ಷಿ, ಸೈಮ್ಯ, ಪವನ್	1001.00	ವೆಂಕಟೇಶ್ ಹೊಳೆ, ಜೆ. ಪಿ. ನಗರ	1001.00		
ವೆಂಕಟೇಶ ಐತಾಳ ಬಿ, ಬೆಂಗಳೂರು	1000.00	ಪಿ. ಎಸ್. ಶ್ರೀನಿಾ, ಬೆಂಗಳೂರು	1000.00	ರಾಘವೇಂದ್ರ ನಾಜ, ಶಿಕಾರಿಪುರ	1001.00		

ಕೋಟಿ/ರೂ/ಪಂಚಾಂಗ ವಿಶೇಷ ಸಂಚಿಕೆ/ಜನವರಿ-ಫೆಬ್ರವರಿ 2013/96

\*\*\*